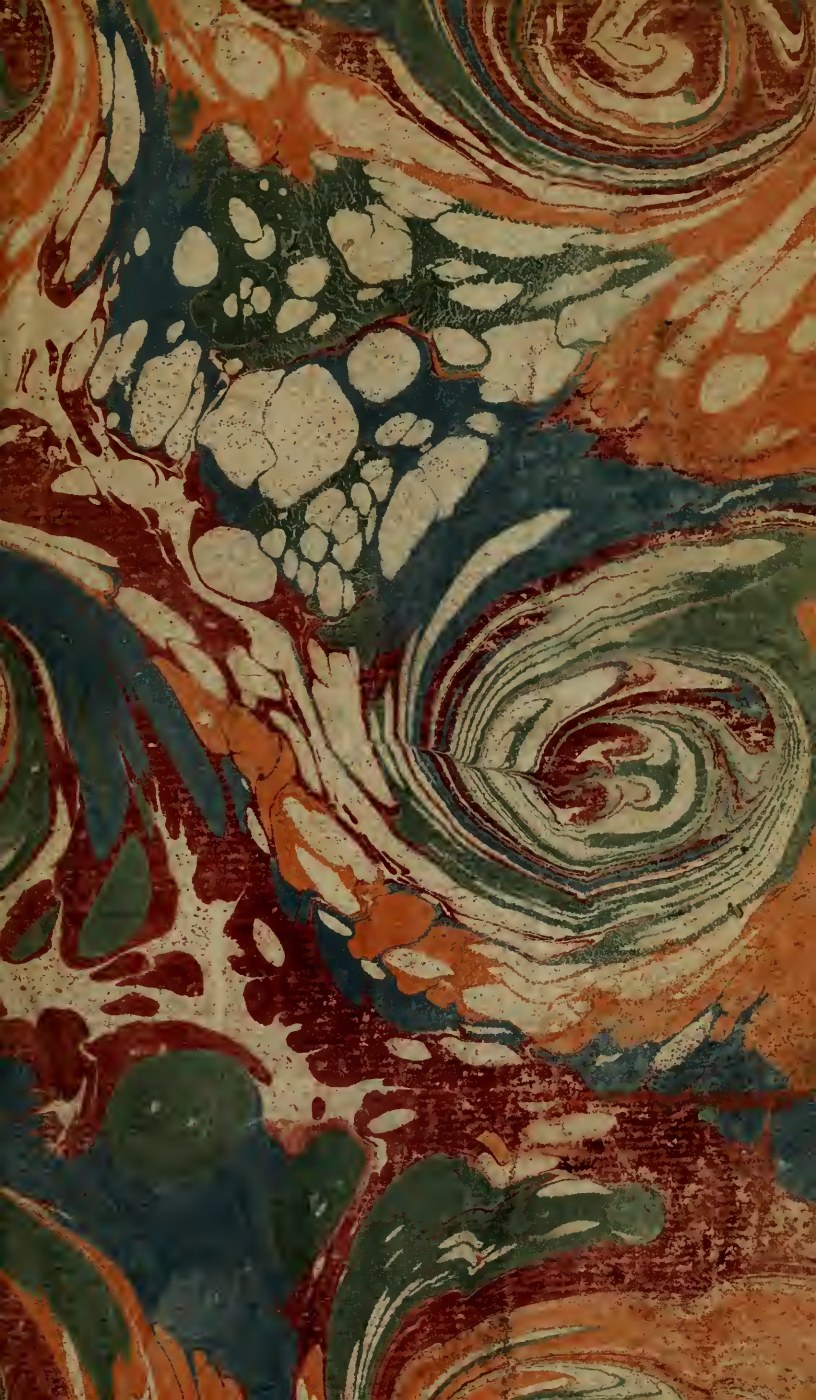

CATALOGUE
DES LIVRES
DE
M. SECOUSSE.

CATALOGUE
DES LIVRES
DE LA BIBLIOTHEQUE
DE
M. SECOUSSE,
AVOCAT EN PARLEMENT,

DE L'ACADEMIE ROÏALE DES INSCRIPTIONS ET BELLES-LETTRES,

Dont la Vente sera indiquée par Affiches.

EX LIBRIS

A PARIS,

Chez BARROIS, Libraire, Quai des Augustins, à la Ville de Nevers.

M. DCC. LV.

AVERTISSEMENT.

CE n'eſt point ici un de ces Catalogues de Livres communs & ordinaires, uniquement deſtinés à en indiquer la Vente, & qui reſtent ſans utilité après qu'elle eſt terminée. C'eſt un Ouvrage réfléchi, inſtructif, curieux, d'autant plus digne de tenir ſa place dans une Bibliotheque diſtinguée & de choix, que le ſavant Homme, qui avoit emploïé la plus grande partie de ſa vie à faire cette Collection, l'avoit lui-même dreſſé avec toute l'exactitude dont il étoit capable.

Outre un aſſez grand nombre de Livres de tout genre, dont ſa Bibliotheque eſt compoſée, elle raſſemble un Recueil auſſi complet, qu'un ſimple Particulier pouvoit le faire, de tout ce qui concerne l'Hiſtoire de France, conſiderée d'abord en général, & diſtribuée enſuite dans ſes plus grands détails. Indépendamment des grands corps d'Hiſtoire, on y trouve celle de chaque Province, de chaque Ville, même des lieux les moins connus, ſi on a donné quelque choſe à leur ſujet; les vies des grands Hommes qui y ont pris naiſſance; en un mot les moindres circonſtances qui appartiennent à ces différens objets: le tout rangé dans l'ordre le plus exact & le plus facile.

Ce qui n'a pu faire de corps d'Ouvrage, comme les brochures, les feuilles volantes, les pieces fugitives, eſt conſervé à part, ſuivant le même ordre, dans des cartons & liaſſes, qui compoſent un nombre conſidérable de Recueils très précieux. Il ſeroit impoſſible de réunir une Collection auſſi complette, à moins d'y apporter le même goût & la même application, que le Poſſeſſeur de ces richeſſes. En effet, il a em-

ployé près de quarante ans à former son Cabinet, qu'on peut regarder comme unique en son genre.

On connoît le travail immense de la Bibliotheque françoise du P. le Long. Il n'a pas été possible de rassembler tous les morceaux qu'il indique; mais outre les Livres plus modernes que le sien, on voit ici des Ouvrages dont il n'a pas fait mention. On sait les trésors conservés dans la Bibliotheque du Roi, le plus beau Monument de l'attention de nos Rois à protéger & à encourager les Arts & les Sciences. Mais comme elle ne se renferme pas dans un seul objet, & qu'elle embrasse toutes les facultés, on ne doit pas trouver étrange de rencontrer, dans ce Catalogue, des Livres concernant l'Histoire de France, qui y manquent : ensorte que, pour apprendre tout ce qui a été fait sur cette matiere, il faut consulter le Livre du P. le Long, le Catalogue de la Bibliotheque du Roi, & celui-ci.

Il n'est pas étonnant que M. Secousse ait réussi à le porter à sa perfection. Il étoit né * avec un esprit net, solide, exact, cultivé, sous les yeux de Pere & Mere instruits & attentifs, par l'illustre M. Rollin, dont il fut un des premiers Eleves. Après les Etudes ordinaires des Humanités & de la Philosophie, qu'il avoit faites avec succès, il suivit celles du Droit, par la destination de son Pere, Avocat célebre, & d'un mérite distingué. Il le fit par pure déférence pour des volontés qu'il respectoit, mais sans goût. Il lut les Livres qui concernoient cette matiere, & n'y trouva d'autre satisfaction que celle d'acquérir de nouvelles connoissances, dont il avoit toujours été avide. Il plaida néanmoins quelques Causes avec un applaudissement proportionné à son âge. Il débuta par défendre la noblesse de sa Profession,

* A Paris le 8 Janvier 1691.

dans une affaire où il s'agiſſoit de ſavoir ſi un Avocat pouvoit exiger les honoraires de ſon travail. Il la perdit; mais il profita de cette circonſtance pour faire l'éloge du déſintéreſſement dont il n'a pas ceſſé depuis de donner des preuves.

Il fut bientôt rendu à lui-même & à ſon goût, par la perte qu'il fit en peu de tems de ſes Pere & Mere. Il en profita pour fermer ſon Digeſte, comme il s'exprimoit. Il eût en effet difficilement réuſſi dans un état pour lequel il ſe ſentoit une répugnance invincible.

On lui a oui dire que dès l'âge de quatorze ans il avoit formé le ſyſtême de vie, qu'il a toujours ſuivi dans la ſuite.

Libre de porter ſes études vers l'objet pour lequel il avoit le plus de penchant, il ſe défit des Livres de Droit, qu'il avoit trouvés dans la ſucceſſion de ſon Pere. Se formant un nouveau genre de Littérature, il ſe livra d'abord aux Belles-Lettres, & s'appliqua aux Langues Grecque & Italienne. Il diſoit avec modeſtie avoir appris deux fois la premiere, & l'avoir oubliée de même. Il lut auſſi en même-tems la grande Hiſtoire de Mezerai, parcequ'en bon Citoïen il vouloit connoître celle de ſa Patrie, & n'en fut pas content. Il crut entrevoir que cet Hiſtorien fameux, & preſque l'unique qu'on liſoit alors, connoiſſoit peu les Originaux où il auroit dû puiſer. Il concevoit déja que c'eſt la ſeule maniere de bien ſavoir, quand on ne veut pas ſe contenter d'idées vagues & ſuperficielles.

Pour acquérir des connoiſſances plus ſûres & plus profondes, il ſe propoſa de les chercher dans les ſources; & ce plan fut l'origine de cette Collection immenſe qu'il n'a point ceſſé depuis d'accroître, ſoit pour ſon utilité particuliere, ſoit pour en aider les Gens de Lettres, qui étoient aſſurés de le trouver toujours acceſſible & obligeant.

Son application au travail, qu'aucune autre passion ne détournoit, le fit bientôt connoître des Savans, & lui procura l'avantage d'être recherché pour remplir une Place de l'Académie des Inscriptions & Belles-Lettres, où il fut admis en 1723.

Quelle satisfaction pour lui de voir remplie d'assez bonne heure la seule ambition qui l'ait jamais occupé ! Sa modestie & le peu d'estime que, seul, il faisoit de ses talens, lui avoient persuadé qu'il manquoit des qualités nécessaires pour l'Académie françoise, où deux fois on lui avoit insinué qu'il pouvoit prétendre. Quelque flatteuse que lui en fût la proposition, il ne l'a jamais écoutée, uniquement parcequ'il se jugeoit peu propre à ce genre de Littérature. Mais il accepta l'honneur qui lui fut fait par la Societé Littéraire d'Amiens, de l'admettre pour Associé.

L'illustre Sécretaire de l'Académie des Inscriptions a rendu compte au Public de ses travaux académiques, des vues & des entreprises qu'ils lui ont occasionnées. On n'entrera point par cette raison dans ce détail. Mais le choix qui fut fait de sa personne en 1728, par un grand Magistrat bien connoisseur en toutes sortes de mérites, suffira pour la partie de son éloge, à laquelle nous nous réduisons. M. le Chancelier Daguesseau le chargea alors de continuer la grande Collection des Ordonnances de nos Rois, commencée par M. de Lauriere. Plusieurs penserent qu'il ne pouvoit être mieux remplacé que par ce savant & laborieux Académicien, qui réunissoit tout cequ'il falloit pour une entreprise de cette importance. Lui-seul n'y pensoit pas. Il fallut qu'un Homme d'un mérite distingué, intimement attaché à M. le Chancelier, en fit l'ouverture à ce Magistrat, qui ne balança pas à renoncer aux engagemens qu'il s'étoit proposés en faveur d'un autre Avocat dont la réputation égaloit les talens.

Un

Un choix si glorieux ne servit qu'à redoubler l'activité & le goût de M. Secousse pour le travail. Il signala l'un & l'autre par plusieurs Ouvrages propres à annoncer les profondes connoissances qu'il avoit acquises dans l'Histoire.

M. de Villevault, Conseiller en la Cour des Aydes, choisi pour lui succéder, & bien capable de marcher sur ses traces, rendra compte, sans doute, dans son premier Volume, du succès de ce vaste projet, dont le neuvieme Tome, fini par M. Secousse, doit bien-tôt paroître. C'est pourquoi nous nous dispensons d'entrer dans aucun détail à cet égard.

Ce fut au milieu de ces travaux, que M. Secousse fut attaqué par l'endroit le plus sensible, principalement pour un Homme de Lettres.

Depuis long-tems il s'appercevoit que chaque année apportoit un nouveau dégré d'affoiblissement à sa vûe. Il fallut renoncer à lire par lui-même, & à jetter sur le papier le fruit de ses lectures. Il chercha, soutenu par une constance vraiment philosophique & chrétienne, à s'arranger sur toutes les facilités qu'il pouvoit trouver dans ses Amis, & ceux qui l'environnoient. Mais il sentoit combien il est affligeant de dépendre de l'exactitude des autres dans la rédaction d'un projet qu'on affectionne. Il tenta avec courage tous les remedes qui lui furent conseillés par des Médecins habiles, dans l'espérance de recouvrer un organe dont il savoit faire un si bon usage. Ce fut sans fruit; & peut-être ces mêmes précautions contribuerent-elles à accélérer ses jours. On le vit dépérir, les deux dernieres années de sa vie. Il mourut le 15 Mars 1754, âgé d'un peu plus de soixante & trois ans.

Toujours occupé de l'amour des Lettres, & sensible à l'empressement de ceux qui les cultivoient, il avoit perpétuellement craint que les thresors, qu'il

avoit amaſſés avec tant de ſoin, ne paſſaſſent dans des mains qui les rendiſſent inutiles au Public. C'eſt dans cette vue, que par une diſpoſition particuliere de ſon Teſtament, après avoir preſcrit la remiſe à la Bibliotheque du Roi, des Copies qu'il avoit fait faire de quelques pieces rares & curieuſes, il ordonne que tous ſes Livres ſoient vendus en détail, afin que chacun pût participer au fruit des recherches qu'il avoit toujours déſiré conſacrer à l'utilité publique.

Nous n'avons donné qu'une légere eſquiſſe des travaux littéraires de M. Secouſſe. Que n'aurions-nous pas à dire, ſi nous entrions dans l'intérieur de ſon eſprit & de ſon cœur! Bon Citoïen, bon Parent, Ami eſſentiel, d'une probité à toute épreuve; cœur droit, vrai, déſintéreſſé, libéral, compâtiſſant aux beſoins de tous ceux qui s'ouvroient à lui ſur leurs peines; d'un conſeil ſûr & diſcret dans les occaſions délicates qu'on lui confioit; ferme dans les réſolutions qu'il ne prenoit qu'après y avoir mûrement réfléchi; eſprit juſte, ſenſé, bien ordonné, ne s'écartant jamais de ſon but; Juge auſtere des Ouvrages d'eſprit, mais judicieux; Critique plus ſévere encore pour lui-même que pour les autres; Ennemi de tous les écarts d'imagination, des fauſſes lueurs d'une éloquence plus éblouiſſante que ſolide, & de toute affectation & d'embarras dans le ſtyle: enfin digne de la réputation qu'il s'eſt acquiſe, & modeſte. Tel le peindront, mieux que nous ne pourrions faire, ceux qui ſeront chargés de conſacrer à ſa mémoire des éloges ſi juſtement mérités.

TABLE

TABLE
DES DIVISIONS
DE
CE CATALOGUE.

THEOLOGIE.

ECRITURE SAINTE & INTERPRETES. 1
SAINTS PERES. 2
THEOLOGIENS SCHOLASTIQUES, MORAUX, &c. 3
THEOLOGIE POLEMIQUE. 6

JURISPRUDENCE.

Droit public de la Nature & des Gens. 7

DROIT CANONIQUE.

Conciles, Canons, Décretales, &c. 8
Corps de Droit Canon, Canoniſtes, &c. 9
Traités ſur la Puiſſance du Pape & des Rois. 10
Traités des Perſonnes eccléſiaſtiques, &c. 14
Traités du Droit canonique. 15

Droit canonique de France. 16

Regles et Privileges des Ordres Religieux et Militaires. 18

DROIT CIVIL. 19

Droit François.

Loix anciennes, Ordonnances & Statuts. 20
Coutumes. 26
Arrêts. 27
Des Fiefs, du Franc-Aleu, du Duel, &c. 28
Différens Traités du Droit François. 30
Des Offices & Charges publiques : des Avocats, &c. 31
Remontrances, Plaidoïers & Factums. 32
Traités de Pratique du Droit françois : Indices ou Tables, &c. 33
Droit Étranger. 34

HISTOIRE.

Traités ſur la compoſition & l'étude de l'Hiſtoire. 34
Géographie. 35
Voïages & Traités ſur les mœurs des Nations. 37
Voïages allégoriques. 38
Chronologie technique & hiſtorique. ibid.
Hiſtoire univerſelle ; Chroniques, &c. ibid.
Hiſtoire générale de quelques Siecles & de quelques Nations en particulier ; & Journaux hiſtoriques. 39
Dictionnaires hiſtoriques. 46
Hiſtoire ſacrée & judaïque. ibid.

HISTOIRE ECCLESIASTIQUE. 47

Hiſtoire des Conciles. 48
Vies des Papes, des Cardinaux, &c. 49

Histoire eccle'siastique de France. 55
Hiſtoire des Ordres Religieux. 57
Hiſtoire des Ordres militaires & de Chevalerie. 63

Vies des Saints. 70

Histoire des He're'sies & des Schismes. [71

HISTOIRE DE LA GRECE, &c. 74

Hiſtoire Bizantine, &c. 77

Histoire d'Italie. 78

Histoire d'Allemagne. 84

HISTOIRE DE FRANCE.

Géographie de la France. 89
Hiſtoire des Gaulois. 95
De l'Origine des François. 97

HISTOIRE GENERALE DE FRANCE. *ibid.*

Histoire des Regnes des Rois de France. 103

Histoire des Rois de France. 113

Troiſieme Race juſqu'à François I. 115
François I, Henri II & François II. 121
Charles IX. 125
Henri III. 132
Henri IV. 149
Louis XIII. 163
Louis XIV. 180
Louis XV. 196
Hiſtoire généalogique de la Maiſon roïale de France. 199
Hiſtoire des Reines de France. 205

Cérémonial François. 207

TRAITE'S DU GOUVERNEMENT DE L'E'TAT DU Roïaume de France. 208

Traité de la Convocation des Etats généraux. 209
Traités du Domaine de la Couronne de France. 212
Traités du Commerce & des Monnoies de France. 213
Traités concernant les Impôts qui ſe levent en France. 216

Traités concernant les Offices & Magistratures de France. 218
Histoire des Ordres militaires de France. 227
Traités du Droit des Rois de France sur quelques Païs étrangers. 228

HISTOIRE CIVILE & ECCLÉSIASTIQUE DES PROVINCES & VILLES DE FRANCE, RANGÉES SUIVANT L'ORDRE DES GOUVERNEMENS.

Gouvernement de Picardie. 230
——*d'Artois, Flandres, Hainaut, &c.* 234
——*de Champagne.* 237
——*des Evêchés de Mets, Toul & Verdun.* 243

Histoire de Lorraine.

Histoire des Ducs de Lorraine. 245
Traités concernant l'Histoire de Lorraine. 249
Histoire des Villes de Lorraine. 250
Traités concernant le Droit par lequel la Lorraine est régie. 251
Gouvernement d'Alsace. 252
Gouvernement de l'Isle de France & Gâtinois. 253
Gouvernement de Paris. 258
Gouvernement de Normandie. 282
Gouvernement de Bretagne. 289
Gouvernement de l'Orléanois. 294
Gouvernement du Duché & Comté de Bourgogne. 308
Gouvernement du Lyonnois. 316
Gouvernement de Guienne. 323
Gouvernement de Provence. 336
Gouvernement de Dauphiné. 344
Provinces de France, situées hors de l'Europe. 347

HISTOIRE GÉNÉALOGIQUE DES FAMILLES DE FRANCE. 349

Collection des Actes publics concernant la France. 356
Différens Traités concernant l'Hist. de France. 357
Procès criminels faits à différentes Personnes. 359

Histoire d'Espagne & de Portugal. 360

Histoire d'Angleterre. 362

Histoire des Païs-Bas. 368

Hiſtoire des Païs ſitués hors de l'Europe. 374
Différens Traités concernant l'Hiſt. en général. 375

Traite's de Paix. 377

Traités ſur la Nobleſſe & ſur le Blaſon. 396
Traités concernant les Antiquités, les Médailles & les Cérémonies publiques. 398
Vies & Eloges des Perſonnes illuſtres. 399

HISTOIRE LITTERAIRE, ACADE'MIQUE & BIBLIOGRAPHIQUE.

Traités concernant l'uſage & l'utilité des Sciences & les Etudes. 410
Hiſtoire des Sciences & des Arts. ibid.
Hiſtoire des Univerſités, des Colleges & des Académies. 411
Traités concernant les Bibliotheques & les Livers. 416
Bibliographes généraux. 417
Journaux littéraires. ibid.
Bibliothequaires généraux. 420
Catalogues de Manuſcrits & de Bibliotheques. 421

BELLES-LETTRES.

Grammaires & Dictionnaires. 422
Rheteurs & Orateurs grecs, latins, &c. 425
Poëtes grecs, latins, françois, &c. 426
Traités concernant la Comédie. 432
Dramatiques grecs, latins, françois, &c. 434
Ouvrages ſatyriques. 437
Mythologie. 438
Facécies. ibid.
Romans, Contes, &c. 439

PHILOLOGIE.
Critiques. 441

POLYGRAPHES. 442
Recueil de Proverbes & d'Ouvrages nommés ordinairement ANA. 449

DIALOGUES. ibid.
EPISTOLAIRES. 450

SCIENCES ET ARTS.

PHILOSOPHIE. 453

TABLE DES AUTEURS. 457

CATALOGUE

CATALOGUE
DES LIVRES
DE LA BIBLIOTHEQUE
DE
M. SECOUSSE,
AVOCAT EN PARLEMENT.

THEOLOGIE.

ECRITURE SAINTE & INTERPRETES.

1. BIBLIA sacra, notis chronologicis & historicis illustrata, una cum sacra Chronologia atque Geographia. *Par. Vitré*, 1662. *in-fol.* 7 5
2. Liber Psalmorum cum Canticis & Ordine Missæ. *Par.* 1714. *in-12.* 13
3. Joan. Mabillon. De Liturgia Gallicana. *Paris.* 1685. *in-4.* 1 10
4. Chronologie & Topographie du N. Breviaire de Paris, par M. Binet. *Par.* 1742. *in-12.* 1 5
5. Le Calendrier des Heures surnommées *à la Janseniste*, par François de Saint Romain. *Par.* 1650. *in-8.* 1 12
6. Prieres qui se disent le matin, le soir & aux Saluts, dans la Chapelle & Paroisse du Roi. *Par.* 1734. *in-16.* 1 4
7. Heures à l'usage de la Chapelle & Paroisse du Roi. *Par.* 1739. *in-16.* 1 10

1 8. Les Vêpres des Fêtes solemnelles de l'année pour le Roi. *Par.* 1719. *in-16.*

3 1 9. Heures de la Sainte Vierge, avec un Catalogue des Saints de toutes sortes d'états & de conditions, par de Saint Perés. *Par.* 1671. *in 12.*

10 10 Cantiques spirituels à l'usage des Missions. *Par.* 1739. *in-12.*

10 11 Joh. Mabillonii Dissertatio de Pane Eucharistico, Azymo ac Fermentato. *Paris.* 1681. *in-12.*

3 2 12 Traité de l'exposition du S. Sacrement, par Jean-Baptiste Thiers. *Par.* 1679. *2 vol. in 12.*

4 6 13 Voyages liturgiques de France, par de Moleon (le Brun des Marettes). *Par.* 1718. *in-8.*

1 16 14 De festorum dierum imminutione, autore Joan. Baptist. Thiers. *Lugd.* 1668. *in-12.*

1 15 Eusebii Romani (Joan. Mabillonii) Epistola de cultu Sanctorum ignotorum. *Par.* 1705. *in 12.*

2 10 16 Traité hist. & dogmat. sur le chant ecclesiastique, par Jean Lebeuf. *Par.* 1741. *in-8.*

SAINTS PERES.

3 17 TRAITE' de la Morale des Peres de l'Eglise &c. par Barbeyrac. *Amster.* 1728. *in 4.*

1 18 Sancti Damasii Papæ Opera, cum notis Martii Milesii Sarazanii. *Paris.* 1672. *in-12.*

3 19 De la Cité de Dieu, par S. Augustin, trad. par Raoul de Presle, avec les Commentaires du même. *Par.* 1531. *2 vol. in-fol.*

10 20 Aurelii Augustini Confessiones, studio R. P. H. Sommalii. *Colon. Agripp.* 1637. *in-16.*

15. 21 Divi Alcimi Aviti Archiepiscopi Viennensis Opuscula, à Joachimo Zehnero. *Lipsiæ.* 1604. *in-8.*

22 Cassiodori Opera, edente Joan. Garet. *Rothomagi.* 1679. *2 vol. in-fol.*

6. 23 Theodori Archiep. Cant. Pœnitentiale, cum ecclesiast. disciplinæ Monumentis ex MSS. selectis. Jacobus Petit edidit cum notis. *Paris.* 1676. *2 vol. in-4.*

24 Epistolæ Sancti Bonifacii Archiep. per Serrarium. *Mogunt.* 1605. *in-4.*

25 B. Flaccii, seu Alcuini Opera, studio Andr. Quercetani. *Lut. Paris.* 1617. *in-fol.*

23 19 26 Matthæi Weiss Lycæum Benedictinum, seu de Sancto Alcuino aliisque bonarum Litterarum ex Ordine Sancti Benedicti Professoribus publicis Historia. *Paris.* 1661. *in-12.*

27 Hincmari Archiep. Rem. Opera, studio Jacobi Sirmondi. 1645. *2 vol. in-fol.*

85. 3

28 Ejusdem Opuscula & Epistolæ, edita à Joanne Cordesio. *Lut. Paris.* 1615. *in-4.*

29 S. Agobardi Archiep. Lugdun. Opera. Accedunt Epistolæ & Opuscula Leidradi & Amulonis Archiep. Lugdun. Studio Steph. Baluzii. *Paris.* 1666. *2. vol. in-8.*

30 Beati Lanfranci Cant. Archiep. Opera, cum notis D. Dacherii. *Lut. Par.* 1648. *in fol.*

31 S. Anselmi Opera, necnon Eadmeri Historia Novorum, & alia Opuscula, edente Gabriele Gerberon *Par.* 1721. *in-fol.*

32 Vener. Hildeberti Opera, & Marbodi Opuscula: studio D. Ant. Beaugendre, Bened. *Par.* 1708. *in-fol.*

33 S. Bernardi Opera, studio Joannis Mabilionii. *Par.* 1690. *2. vol. in-fol.*

34 B. Servati Lupi Abb. Ferrar. Opera, curâ Stephani Baluzii. *Par.* 1664. *in 8.*

35 Ivonis Ep. Carnot. Epistolæ. = Ejusdem Chronicon de Regibus Francorum. *Par.* 1610 *in-8.*

36 Ejusdem Opera: edente P. Frontone. *Paris.* 1647. *in-fol.*

37 Goffridi Abb. Vindoc. Opera: edente Jac. Sirmondo. *Par.* 1610. *in-fol.*

38 Stephani Tornac. Ep. Epistolæ: edente Claudio du Moulinet. *Lut. Par.* 1682 *in-8.*

39 Petri Blesensis Opera, cum notis & ejus vita, à Petro de Gussanvilla. *Par.* 1667. *in-fol.*

40 Guiberti Abb. de Novigento Opera, studio D. Lucæ d'Achery. *Par.* 1651. *in-fol.*

41 Ruperti Abb. Tuit. Opera. *Coloniæ* 1533. *in-fol.*

42 Raymundi Jordani Abb. Cellensis Opera, ex recens. Theoph. Raynaudi. *Par.* 1650. *in-4.*

THÉOLOGIENS SCHOLASTIQUES, MORAUX &c.

43 HUGO Grotius de veritate Religionis Christianæ, cum notis Joan. Clerici. *Hagæ Comitis.* 1724. *in-12.*

44 Pensées de Pascal sur la Religion, & sur quelques autres sujets, avec sa vie, & un Discours sur les preuves de Moyse. *Par.* 1702. *in-12.*

45 Instructions générales en forme de Catéchisme, par le P. Pouget, imprimées par ordre de M. Colbert, Evêq. de Montpellier. *Par.* 1702. *in-4.*

46 Prediche di Panigarola, Vescovo d'Asti. *In Venetia*, 1592. *in-12.*

47 Thomæ à Kempis de Imitatione Christi Libri 4. cum vita ejusdem, per Heribertum Rosweidum. *Amst. Elzevir*, 1679. *in-12.*

48 L'Imitation de J. C. trad. & paraphrasée en vers François par P. Corneille. *Par.* 1670. *in-12.*

49 Essais de Morale, par Nicole, avec les Instructions Théolog. du même, sur les Sacremens, le Pater & le Symbole. *La Haye* 1702 *& suiv. 18 vol. in-12.*

50 Reflexions sur la miséricorde de Dieu par Madame la Duchesse de la Valiere, avec un Récit abregé de sa vie pénitente. *Paris* 1731. *in-12.*

51 Guillelmi de S. Amore Opera. *Constant.* 1632. *in-4.*

52 Arrêt du Conseil, donné contre le Livre précédent.==Les Bulles du Pape Alexandre IV. portant condamnation dudit Livre. *Par.* 1633. *in-12.*

53 La Doctrine curieuse des beaux Esprits de ce tems, ou prétendus tels, par Fr. Garassus. 1623. *in-4.*

54 Jugement & Censure de la Doctrine curieuse de Fr. Garasse, par Fr. Ogier. *Par.* 1623. *in 8.*

55 Apologie du Pere Garassus, contre les Athéistes; & réponse aux Censures de Fr. Ogier, par Garasse. *Par.* 1624. *in 8.*

56 Lettre du P. Garassus à M. Ogier touchant leur téconciliation, & réponse du Sr. Ogier sur le même sujet. *Par.* 1624. *in-12.*

57 Marc.-Ant. Dominicy, de Sudario Capitis Christi. *Cadurci.* 1640. *in-4.*

58 Traité du Chef de S. Jean-Baptiste, par Ducange. *Par.* 1665. *in-4.*

59 Petri de Marca Dissertationes posthumæ, editæ à Paulo de Faget, cum vita. 1669. *in 12.*

60 Jac. Boileau Historia Flagellantium de recto & perverso Flagrorum usu apud Christianos. *Par.* 1700, *in-12.*

61 Histoire des Flagellans, par Boileau, trad. *Amsterd.* 1701. *in-12.*

62 La même, seconde édition donnée par l'Abbé Granet. *Amst.* [*Paris*] 1732. *in-12.*

63 Critique de l'Histoire des Flagellans, par J. B. Thiers. *Par.* 1703. *in-12.*

64 Lettre du P. du Cerceau, sur le Livre intitulé: *Historia Flagellantium. in 12.*

65 Eclaircissemens sur la Doctrine & sur l'Histoire ecclesiastique des deux premiers siecles, par Faydit. *Mast.* 1695. *in-8.*

66 Dissertation sur les Lotteries, par Cl. Fr. Menestrier. *Lyon*, 1700. *in-12.*

67 Les Provinciales, ou les Lettres écrites par Louis de Montalte [Blaise Paschal] à un Provincial de ses Amis, & aux Peres Jesuites. *La Vallée* 1657. *in-12.*

68 Réponſe aux Lettres Provinciales. *Liege*, 1658. *in-12.* 1
69 Entretiens de Cleandre & d'Eudoxe ſur les Lettres au Provincial, par le P. Daniel. *Colog.* 1694. *in-12.* 1
70 Apologie des Lettres Provinciales, par D. Petit Didier. *Rouen*, 1698. == Lettres du Pere Ant. du Cerceau, contre la nouvelle Apologie &c. *Colog.* 1698. 2. *vol. in-12.* 4
71 Les Imaginaires & les Viſionaires, par le Sr. de Damvillers [Pierre Nicole]. *Liege* 1667. 2. *vol in-12.* 5
72 Hiſtoire des cinq Propoſitions de Janſenius, par M. Dumas, (le Pere le Tellier). *Trevoux* 1702. 3. *Tomes en 1. vol. in-12.* 6
73 Recueil des Pieces publiées en l'affaire des Evêques d'Alet, de Pamiers, de Beauvais & d'Angers. *Cologne*, 1669. *in-8.* 1
74 Relation de ce qui s'eſt paſſé dans l'affaire de la paix de l'Egliſe ſous le Pape Clement IX. par M. Varet. 1706. 2. *vol. in-12.* 6
75 La Paix de Clement IX. par le Pere Queſnel. *Chamberry*, 1700. *in-12.* 2
76 Solution de divers Problêmes pour la paix de l'Egliſe &c. *Colog.* 1699. *in-12.* 1
77 Hiſtoire de la Conſtitution *Unigenitus*, par M. Loaille & autres. 1726.—34. 4. *vol. in-4.* 20.
78 Anecdotes ou Mémoires ſecrets ſur la Conſtitution *Unigenitus*, par Villefort. 1733. 3. *vol. in-12.* 5
79 Réfutation des Anecdotes, par M. Lafitau. *Aix*, 1734. 2. *vol. in-8.* 5
80 Eſſai de Critique ſur la Réfutation précédente. *in-12.*
81 Hiſtoire de la Conſtitution *Unigenitus*, par M. Lafitau. 2. *Tomes en 1. vol. in-12.* 7
82 Le Janſeniſme démaſqué, par l'Abbé de Margon. *in-12.*
83 Réponſe du même au Pere Tournemine, ſur ſon Extrait du Janſeniſme démaſqué. 1716. == 3. Lettres ſur les deux premieres Lettres de l'Abbé de Margon, & autres pieces. *in 12.* 1
84 De la néceſſité de l'Appel des Egliſes de France au futur Concile. 1717. *in-12.* 2
85 Arrêts rendus par les différens Parlemens du Royaume contre pluſieurs Libelles. *in-12.* 1
86 Recueil de cinq pieces ſur les refus des Sacremens & Certificats de Confeſſion. *in-12.* 1
87 — Remontrances du Parlement de Paris au Roy, du 9 Avril 1753 &c. *in-12.* 1
88 Recueil des Arrêts rendus dans tous les Parlemens &c. au ſujet de la Bulle *Unigenitus*, depuis 1714 juſqu'en 1720. *Par.* 1753. 4. *Tomes en 3. vol. in-12.* 6
89 Journal hiſtorique du Concile d'Embrun. 1728. 2. *vol. in-12.* 2

272. 5.

90 Relation du Quiétiſme [par Phelipeaux]. 1733. *2. vol. in-12.*

91 Lettres de M.... [l'Abbé de la Bleterie], ſur la Relation du Quiétiſme. 1733. *in-12*

92 Explication de quatre Paradoxes concernant le Probabiliſme, & les nouveaux Mamillaires traduite de l'Italien du Pere Concina. *Avignon*, 1751. *in-12.*

THÉOLOGIE POLEMIQUE.

93 EXPOSITION de la Doctrine de l'Egliſe Catholique ſur les matieres de Controverſe, par Jac. Ben. Boſſuet. *Par.* 1686. *in-12.*

94 Hiſtoire des Variations des Egliſes Proteſtantes, par le même. *Par.* 1688. *2. vol. in-12.*

95 Avis important aux Réfugiés ſur leur prochain retour en France, par Bayle. *Par.* 1692. *in-12.*

96 Le même. *Par.* [Hollande] 1692. *in-12.*

97 Lettre de l'Abbé d'Olivet au Pr. Bouhier, ſur l'Auteur de l'Avis aux Réfugiés. 1738.==Réponſe de l'Abbé d'Eſtrées au même. 1739. *in-12.*

98 Défenſe de la Nation Britannique, contre l'*Avis aux Réfugiés*, par Abbadie. *La Haye*, 1693. *in-12.*

99 Réponſe à l'Avis aux Réfugiés, par de Larrey. *Rotterd.* 1709. *in-12.*

100 La Chimere de la Cabale de Rotterdam. *Amſt.* 1691. *in-12.*

101 La Cabale chimérique, touchant le Libelle intitulé *Avis aux Réfugiés. Colog.* 1691.==Entretiens ſur le grand ſcandale cauſé par le Livre intitulé *La Cabale chimérique. Colog.* 1691.==Remarques générales ſur la Cabale chimérique de Bayle. *Amſterd.* 1691. *Zutphen*, 1691.==Lettre d'un des amis de Bayle aux amis de Jurieu. *Amſt.* 1691. *2. vol. in-12.*

102 La même Cabale chimérique &c. *Rotterd.* 1691. == Premiere ſuite des Remarques générales ſur la Cabale chimérique de Bayle. *Zutphen*, 1691. *in-12.*

103 Entretiens ſur la Cabale chimérique. *Amſt.* 1715. *in-12.*

105 Commentaire Phil. ſur ces paroles de J. C. *Contrains-les d'entrer &c.* par Bayle. *Cantorb.* 1686. *2 Tom. en 1. Vol. in-12.*

106 Le même. *Rotterd.* 1713. *2. vol. in-12.*

107 La Politique du Clergé de France, & les derniers efforts de l'Innocence affligée, par Jurieu. *La Haye*, 1682. *2. vol. in-12.*

108 Apologie pour les Catholiques, contre la Politique du Clergé de France, par Ant. Arnauld. *Liege*, 1685. *2. Vol. in-12.*

109 Traité du pouvoir absolu des Souverains, pour servir d'instruction & de consolation aux Eglises Réf. de France qui sont affligées. *Colog.* 1685. *in-12.*

110 Apologie des Réfugiés, par A. R. D. L. *La Haye* 1688. *in-12.*

111 Joan. Diecmanni Schediasma de naturalismo Joan. Bodini ex opere ejus M S. anecdoto de abditis rerum sublimium arcanis. *Lipsiæ*, 1684. *in-12.*

112 Traité des Cérémonies superstitieuses des Juifs. *Cologne*, 1678. *in-12.*

113 Is. de la Peyrere Præadamitæ, sive Exercitatio quâ inducuntur primi homines ante Adamum conditi. 1655. *in-4.*

114 La Foi dévoilée par la Raison, dans la connoissance de Dieu, des Mysteres & de la Nature, par Parisot. *Par.* 1681. *in-8.*

115 Le Platonisme dévoilé, ou Essai touchant le Verbe Platonicien, par Noel Aubert de Versé, [ou par M. Souverain]. *Col.* 1700. *in-12.*

116 Discours sur la liberté de penser, trad. de l'Angl. avec la Lettre d'un Medecin Arabe (sur le Paradis de Mahomet). *Londres*, 1714. *in-12.*

JURISPRUDENCE.

Droit Public de la Nature & des Gens.

117 Hugo Grotius, de Jure belli ac pacis, cum ejusdem dissert. de Mari libero, cum Joan. Fred. Gronovii notis, & notulis Joan. Barbeyrac. *Amstel.* 1720. *2 vol. in-8.*

118 Le Droit de la guerre & de la paix, par Grotius, trad. par Barbeyrac. *Amsterd.* 1724. *2 vol. in-4.*

119 Sam. Pufendorfii de Jure naturæ & Gentium libri VIII. *Amstel.* 1704. *in-4.*

120 Le Droit de la Nature & des Gens, trad. du latin de Samuel Pufendorf, par Jean Barbeyrac. *Amsterdam*, 1712. *2 vol. in-4.*

121 Principes du Droit naturel, par Burlamaqui. *Geneve* (*Paris*). *2 tomes en 1 vol. in 12*

122 Jac. Howell Dissertatio de præcedentia Regum, acced. ejusdem Tractatus de Legatis. *Lond.* 1664. *in-8.*

123 Us & Coutumes de la Mer, avec un Traité des termes de Marine, & Réglemens de la Navigation des Fleuves & Rivieres, par Cleyrac. *Bourdeaux*, 1661. *in-4.*

124 Il consolato del Mare &c. con il Portolano del Mare. *Venet.* 1668. *in-4.*

125 Frid. Achillis Ducis Wirtemb. Consultatio de Principatu inter Provincias Europæ : operâ Thomæ Lansii. *Tubing.* 1635. *in-8.*

126 De la Charge & dignité d'Ambassadeur, par de Villiers Hotman. *Par.* 1604. *in-8.*

127 Notes sur le Livre précedent, par Colazon. *Par.* 1604. *in-8.*

128 Legationum Insigne, à Fred. Marselaer. *Antuerp.* 1618. *in-8.*

129 Mémoires touchant les Ambassadeurs & les Ministres publics, par de Vicquefort. *Colog.* 1677. *in-12.*

130 Réflexions sur les Mémoires précedens. *Villefran.* 1677. *in-12.*

131 L'Ambassadeur & ses fonctions, par M. de Vicquefort; augmenté de Réflexions sur les Mémoires pour les Ambassadeurs; & de la Réponse & du discours historique de l'élection de l'Empereur & des Electeurs, par le même. *Col. 2 vol. in 4.*

132 Discours sur l'art de négocier, par Pecquet. *Par.* 1737. *in-12.*

133 Hugo Grotius de Mari libero, & P. Merula de Maribus. *Lugd. Bat.* 1633. *in-24.*

134 Joan. Seldeni Mare clausum, seu de Dominio Maris. 1636. *in-12.*

135 Ejusdem Vindiciæ Maris clausi adversus Petr. Bapt. Burgum Ligustici maritimi dominii assertorem. *Lond.* 1653. *in-4.*

136 Joan. Palatii de Dominio Maris Libri duo. *Venet.* 1643. *in-12.*

137 Joann. Loccenii de jure Maritimo & Navali Libri tres. *Holmiæ* 1652. *in-16.*

Droit Canonique, Conciles, Canons, Decretales &c.

138 Acta Conciliorum & Epistolæ Decretales ac Constitutiones S. S. Pontificum à Joan. Harduino. *Par. è Typ. Regia.* 12. *vol. in fol.*

139 Avis des Censeurs nommés par le Parlement pour l'examen de la Collection des Conciles du Pere Hardouin. *Utrecht.* 1730. *in 4.*

140 Joan. Doujat Synopsis Conciliorum. *Par.* 1671. *in-12.*

141

JURISPRUDENCE. 9

141 Conseil sur le fait du Concile de Trente, par Charles Dumoulin, avec l'Arrêt du Conseil au sujet de ce Livre. *Lyon*, 1564. *in-8.* 1 9

142 Le Bureau du Concile de Trente, par Innocent Gentillet. 1586. *in-8.* 1 1

143 Révision du Concile de Trente, par Est. Ranchin. 1600. *in-8.* 1 10

144 Notes sur le Concile de Trente, par Rasticod. *Bruxell.* 1708. *in-8.* 1

145 Concilia antiqua Galliæ, edente Jac. Sirmondo. *Paris.* 1629. *3. vol. in fol.*

146 Petri De Lalande Supplementum Conciliorum Galliæ à Sirmondo editorum. *Lut. Par.* 1666. *in fol.* 9

147 Concilia Galliæ à tempore Concilii Tridentini celebrata, edente Lud. Odespun. *Par.* 1646. *in-fol.*

148 Concilia Rotomagensis Provinciæ, edente Guill. Bessin. *Rotom.* 1717. *in-fol.* 3

149 Concilia Galliæ Narbonensis, cum notis Steph. Baluzii. *Paris.* 1668. *in-8.*

150 Epistolæ Romanorum Pontificum, & quæ ad eos scriptæ sunt, studio Petri Coustant: Tomus primus. *Par.* 1721. *in-fol.* 4

151 Leonis III. Epistolæ ad Carolum Magnum. = Ejusdem Imperator. Capitulare de Villis suis, edente Herman. Conringio. *Helmestad.* 1655. *in-4.*

152 Dav. Blondelli Pseudo-Isidorus & Turrianus vapulantes. *Genevæ*, 1628. *in-4.*

153 Bonaventuræ Malvasii Apologia Epistolarum vet. Rom. Pontificum in Blondellum. *Romæ*, 1658. *in-4.* 3 19

154 Epistolæ Innocentii III. acced. gesta ejusdem & Rainerii Diac. Collectio Decretalium, curâ Steph. Baluzii. *Par.* 1682. *2. Tom. 1. vol. in fol.*

155 Liber Diurnus Pontificum Rom. cum notis Joan. Garnerii. *Par.* 1680. *in-4.*

156 Leobin. Dalleriu [Lubins Dallier] de Mandatis Apostolicis. *Par.* 1521. acced. Facultates Hippolyti Card. Ferr. *Legati à latere. Par.* 1562. *in-8.* 12

CORPS DE DROIT CANON, CANONISTES, &c.

157 CODEX Canonum vetus Ecclesiæ Romanæ, studio Franc. Pithœi: acced. Abbonis Floriacensis Apologeticus, & Epistolæ, & Formulæ antiquæ Alsaticæ. *Par.* 1687. *in-fol.* 5

158 Corpus Juris Canonici à Petro Pithœo & Francisco Fratre recensitum. *Par.* 1687. *2. vol. in-fol.* 15

159 Institution au Droit ecclesiastique, par Fleury. *Par.* 1711. *2. vol. in-12.* 2 10

517 19

160 Hiſtoire du Droit Canonique & du Gouvernement de l'Egliſe, par Brunet. *Par.* 1720. *in-12.*

161 Cenſura Facultatis Theologiæ Pariſienſis in volumen primum de Republica Eccleſiaſtica Ant. de Dominis. *Colon.* 1681. *in-12.*

162 Défenſe ſur la Hierarchie de l'Egliſe & du Pape, contre Simon Vigor & les autres, par Theophraſte Bouju. *Par.* 1620. *in-8.*

163 De l'Etat & Gouvernement de l'Egliſe, & Réponſe au Livre précédent, par Simon Vigor. *Troyes*, 1621. *in-8.*

164 Recueil de Pieces ſur le Différend entre Jean-Pierre Camus, ci-devant Evêque du Bellay, & les Réguliers. 1635. ==Lettre du Cardinal de Richelieu à M. l'Evêque du Bellay, ſur le ſujet des Religieux, avec la Réponſe de cet Evêque & la Lettre des Religieux à ce Cardinal. *Par.* 1633. *in 4.*

165 Défenſe de l'autorité du Pape & des Cardinaux, & de l'emploi des Religieux Mendians, par Jacques de Vernant. *Metz*, 1658. *in-4.*

166 Cenſura Facultatis Thologiæ Pariſienſis in Librum cui titulus : *Défenſe de l'autorité du Pape* &c. *Pariſ* 1665. == Diſcours de la Hierachie & des mœurs de l'Egliſe, par Louis Marais. *Par.* 1665. *in-4.*

167 Recueil de Pieces concernant les Cenſures de la Faculté de Théologie de Paris, ſur la Hierachie de l'Egliſe &c. par Jacq. Boileau. *Munſter*, 1666. *in-12.*

TRAITÉS SUR LA PUISSANCE DU PAPE & DES ROIS.

168 TRAITE' hiſtor. de l'établiſſement & des prérogatives de l'Egliſe Rom. & de ſes Evêques, par Maimbourg. *Par.* 1688. *in-12.*

169 Conſidérations ſur le Traité précédent. *Colog.* 1686. *in-12.*

170 Avvertimenti ſopra il Trattato intitolato : *Stabilimento & progreſſi &c.* 1686. *in-4.*

171 Balth. Nardii Expunctio Libri de Papatu Romano, ignoti Autoris [Londini impreſſi] & primæ partis Reipublicæ Ant. de Dominis. *Lut. Par.* 1619. *in-4.*

172 Recueil ſur Santarel, Jeſuite. *in 12.*

173 Edit du Roi ſur la déclaration faite par le Clergé de France, de ſes ſentimens touchant la Puiſſance eccleſiaſtique &c. *Par.* 1683. ==Prévarications du Pere de la C. [Chaiſe], au préjudice des droits & intérêts de Sa Majeſté. *in-12.*

174 Jac. Ben. Boſſuet. Defenſio declarationis Conventûs Cleri Gallicani, an. 1682. de Eccleſiaſtica poteſtate. *Amſt.* [*Par.*] 1745. *2. vol. in-4.*

175 Traduction Françoise de cet Ouvrage. *Par. 3. vol. in-4.*
176 Discorso sopra la Dichiarazione del Clero Gallicano della Potestà ecclesiastica, di Albergante. *in-4.*
177 Traité de la puissance du Pape sur les Princes Séculiers. *Colog.* 1687. *in-12.*
178 Traité de l'autorité du Pape, par de Burigny. *La Haye*, 1720. 4. *vol. in-12.*
179 Petri Stockmans Jus Belgarum circa Bullarum Pontificiarum receptionem. *Leodii*, 1665. *in-12.*
180 Traité des Annates. *Amst.* (*Rouen*) 1718. *in-12.*
181 Numerus & Tituli Cardinal. Archiep. & Episc. taxæ & valor Beneficiorum Regni Galliæ, cum taxis Cancellariæ Apostolicæ, necnon sacræ penitentiæ. *Paris.* 1533. *in-12.*
182 Taxe de la Chancellerie Romaine, & Banque du Pape &c. *Londres*, 1701. *in* 8.
183 Censures & Conclusions de la Faculté de Théologie de Paris, touchant la souveraineté des Rois &c. *Par.* 1720. ==La Légende de Greg. VII. ==Arrêts des Parlemens, Mandemens d'Evêques, Consultations, &c. sur cette Légende. ==Lettre écrite au Roi par l'Assemblée du Clergé de France en 1730. ==Harangue faite au Roi, au nom du Clergé de France, le 17 de Septembre 1730. ==Lettres d'Evêques au Roi, Mémoires &c. sur un endroit de la Lettre & de la Harangue du Clergé, qui a rapport à la Légende de Grégoire VII. *in-4.*
184 Mémoires sur la vie & sur la Légende du Pape Gregoire VII. & sur la Bulle de Canonisation de Vincent de Paul. *Rouen*, 1743. 3 *vol. in-12.*
185 Somnium Viridarii. *Paris in-4.*
186 Le Songe du Vergier. *Par. in-fol. Goth.*
187 Robertus Arbor. Ep. de utriusque gladii facultate, usuque legitimo. *Paris.* 1546. *in-8.*
188 Traité de la puissance & autorité des Rois, & par qui doivent être convoqués les Conciles &c. trad. du lat. de Claude Gousté. 1561. *in-8.*
189 If. Casauboni de libertate ecclesiastica Liber. 1707. *in-8.*
190 Défense des Empereurs, Rois &c. contre les Censures, Monitoires & Excommunications des Papes. 1607. *in-8.*
191 Guil. Barclaius de potestate Papæ. 1609. *in-8.*
192 Card. Bellarmini Tractatus de potestate Pontificis in rebus temporalibus, adversus Guill. Barclaium. *in-12.*
193 Le droit des Rois, contre le Cardinal Bellarmin & autres Jésuites, par Jean Bedé de la Gormandiere. 1611. *in-8.*
194 Joan. Barclaii Pietas, seu Defensio Guill. Barclaii adversus Bellarminum. *Paris.* 1612. *in-4.*
195 Andreæ Eudemon Epistola monitoria ad Joan. Barclaium &c. *Col. Agripp.* 1613. *in-12.*

196 Remontrances & Concluſions des Gens du Roi, & Arrêt de la Cour du Parlement, du 26 Novembre 1610, ſur le Livre de Bellarmin. 1610. *in-12.*

197 Examen du Livre intitulé *Remontrances & Concluſions &c.* par Michel de Marillac. 1611. *in-8.*

198 Rob. Abbot de ſuprema poteſtate regia contra Bellarminum & Franciſ. Suarez. *Lond.* 1619. *in 4.*

199 Monarchia Romani Imperii, ſeu Tractatus de Juriſdictione Imperiali & Pontificis, à Melch. Goldaſto. *Hanov.* 1611. *3 vol. in-fol.*

200 Monita politica ad ſacri Romani Imperii Principes, de immenſa Curiæ Romanæ potentia moderanda, latinè, italicè & gallicè edita. *Francof* 1609. *in-4.*

201 Jacobi Gretſeri defenſio adverſus Melch. Guldinaſtum (Goldaſtum) pro ſummis Pontificibus. *Ingolſtad.* 1612. ==Vetera Monumenta pro Gregorio VII. & aliis ſummis Pontificibus, edita à Sebaſt. Tengnagel. *Ibid.* 1612. *in-4.*

202 Edm. Richerius de eccleſiaſtica & politica Poteſtate. *Pariſ.* 1660 *in-12.*

203 Ejuſdem Libellus de eccleſiaſtica & politica Poteſtate. *Coloniæ* 1701. *2 vol. in-4.*

204 De la Puiſſance eccl. & polit. trad. du latin d'Edmond Richer. *Par.* 1612. ==Avis ſur l'Appel interjetté par Richer, de la cenſure de ſon Livre, par Paul de Gimont (Boucher). 1612. ==Avis de Claude Durand ſur le même Livre. *Paris,* 1612. ==And. Duval Libelli de eccl. & polit. Poteſtate Elenchus. *Par.* 1612. ==La Monarchie de l'Egliſe contre Richer, par Pierre Pelletier. *Par* 1612. ==Vie du Pape Jules II. (trad. du latin de Jean Reuchlin). 1615. *in 8.*

205 Ed. Richerii Vindiciæ doctrinæ Majorum Scholæ Pariſ. *Coloniæ,* 1683. *2 vol. in-4.*

206 Ejuſdem Apologia pro Joanne Gerſonio. *Lugd. Bat.* 1676. *in-4.*

207 La Police roïale ſur les Perſonnes & choſes eccléſiaſtiques, par Jacques du Hamel. *Par.* 1612. *in-8.*

208 Recueil d'Actes & Mémoires touchant les Puiſſances temporelles & ſpirituelles. 1612. *in 4.*

209 Canons des Conciles de Tolede &c. & pluſieurs autres Pieces contre la maxime de tuer & de dépoſer les Rois. 1615. *in-4.*

210 Apologia Simonis Vigorii, de ſuprema Eccleſiæ poteſtate adverſus Andræam Duval. *Auguſtæ Tricaſſ.* 1615, *in-8.*

211 Diſcours par lequel il eſt prouvé que les Princes ſont plus propres, que le reſte des hommes, au gouvernement de l'Egliſe: par Cyprian Suſanne. *Par.* 1624. *in-12.*

212 L'Homme du Pape & du Roi, par Ben. Milletot. 1635. *in-8.*

213 Istravaganze nuovamente seguite nel Regno di Francia, sopra la liberta della Chiesa Gallicana, col e contra risposte di Pietro-Paolo Torelli. (Xante Mariales.) *In Colonia*, 1646. *in-4.*

214 Remontrances sur le pouvoir & autorité de Sa Majesté sur le temporel de l'Etat ecclesiastique, par Franç. Paumier. *Par.* 1651, ==Censure de ce Livre faite par le Clergé de France. ==Réponse du Sieur Paumier à cette Censure. *Par.* 1651. *in-4.*

215 De Concordia Sacerdotii & Imperii, Autore Petro de Marca. *Paris.* 1643. *in-4.*

216 Eadem, studio Stephani Baluzii. *Paris.* 1673. *in-fol.*

217 Eadem. *Paris.* 1704. *in-fol.*

218 Traité de l'autorité des Rois touchant l'Administration de l'Eglise, par Talon (le Vayer de Boutigny). *Amsterdam*, 1700. *in 12.*

219 Le même. *Londres* (*Paris*). 1753. *in-12.*

220 Arrêt du Parlement du 16 Avril 1613, avec le Plaidoyé de M. Servin, Avocat, sur la distinction de la Juridiction ecclésiastique & séculiere. *Par.* 1613. *in-4.*

221 Traité sur l'Excommunication & la déposition des Rois. 1681. *in-12.*

222 Traité de la Puissance ecclesiastique & temporelle, par du Pin. 1707. *in-8.*

223 Principes sur l'essence, la distinction & les limites des deux Puissances, par le Pere de la Borde. 1753. ==De l'étendue de la Puissance ecclesiastique & de la temporelle, & de leur subordination, par le Maire. *in-12.*

224 De l'autorité du Roi touchant l'âge nécessaire à la Profession des Religieux, par le Vayer de Boutigny. *Par.* 1669. *in-12.*

225 Conformité des Eglises de France avec celles d'Asie & de Syrie du deuxiéme & troisiéme siecle, dans leurs différends avec Rome, par Pierre Faydit. *in-12.*

226 Extrait d'un Sermon prêché le jour de S. Polycarpe à S. Jean-en-Grêve, à Paris, avec les preuves (sur les quarts decimans) par le même, avec le Supplément *Liege*, 1689. 2. *vol. in-8.*

227 L'esprit de Gerson, par Eust. le Noble. 1692. *in-12.*

228 Hug. Grotius de Imperio summarum potestatum circà sacrâ. *Hagæ Comitis*, 1661. *in-8.*

229 Traité du pouvoir du Magistrat politique sur les choses sacrées, traduit du Latin de Grotius. *Londres* 1751. *in-12.*

230 Apologie des Jugemens rendus par les Tribunaux séculiers en France, contre le Schisme &c. avec l'Arrêt &c. *En France*, 1752. *3. vol. in-12.*

TRAITÉ DES PERSONNES ECCLESIASTIQUES &c.

231 TRAITE' de l'origine des Cardinaux, avec deux Traités des Légats *à latere*, & le Traité de Pise, par Denis de Sallo. *Colog.* 1665. *in-12.*

232 Il Cardinalismo di Santa Chiesa. 1668. *2. vol. in-12.*

233 Joan. Franc. Buddæus de origine Cardinalitiæ dignitatis. *Jenæ*, 1693. *in-12.*

234 Discours d'un Bourgeois de Paris sur les pouvoirs du Cardinal Chigi, Légat *á latere*, en Anglois & en François. *Lond.* 1665. *in-4.*

235 L'Evêque de Cour, opposé à l'Evêque Apostolique &c. par le Noir. 1674. *in-4.*

236 Le même, seconde édition. *Colog. 2. vol. in-12.*

237 Lettre du même sur l'hérésie de la domination Episcopale qu'on établit en France. *Colog.* 1679. *in-12.*

238 Préséance contre les Abbés & les Archidiacres, & autres Dignités, par Sebastien Rouillard. *Par.* 1598. *in-12.*

239 Le rang des Abbés dans la Hierarchie de l'Eglise, par Gaspard Cordier. *Par.* 1642. *in-4.*

240 L'Abbé Commendataire, ou l'Injustice des Commendes, par l'Abbé des Bois-Francs (le P. Delfau), avec la Réponse. *Colog.* 1673. *in-12.*

241 Sentimens de Criton sur l'entretien d'un Abbé & d'un Religieux touchant les Commendes. *Colog.* 1674. *in-12.*

242 Défense des Abbés Commendataires & des Curés primitifs. *La Haye*, 1685. *in-12.*

243 Le véritable Abbé Commendataire, ou le droit des Commendes, par le P. Louis-François de Nuits. *Dijon*, *in-12.*

244 Joan. Bapt. Thiers, de Stola in Archidiaconorum visitationibus gestanda à Parœcis. *Par.* 1674. *in-12.*

245 Traité de la dépouille des Curés, par le même. *Par.* 1693. *in-12.*

246 Jac. Boileau Disquisitio de re vestiaria hominis sacri. *Amstelod.* 1704. *in-12.*

247 Philip. à Limborch Historia Inquisitionis, cui subjungitur Liber Sententiarum Inquisitionis Tholosanæ ab anno 1307. ad annum 1322. *Amst.* 1692. *in-fol.*

787. 17

Traités du Droit Canonique.

248 Traité de la dissolution du Mariage pour cause d'impuissance, par Bouhier. *Luxembourg*, 1735. *in*-8. 1

249 Consultation sur le Traité de la dissolution du Mariage pour cause d'impuissance, par Fromageot.==La même, avec des Remarques, par Bouhier. 1739.==Eponge des Notes de M. le Président Bouhier sur cette Consultation, par Fromageot. *in*-12. 4 19

250 Franc. Duarenus de sacris Ecclesiæ Ministeriis. Idem pro libertate Ecclesiæ Gallicanæ. *Lutetiæ*, 1551. *in*-4.

251 Historia di fra Paolo, sopra li Beneficii Ecclesiastici. *In Colon.* 1675. *in*-12. 1 5

251* Traité des Bénéfices *de fra Paolo*, trad. par Amelot de la Houssaye. *Amst.* 1685. *in*-12. 2 11

252 Histoire de l'origine & du progrès des Revenus ecclesiastiques, par Jerôme Acosta (Rich. Simon.). *Francfort*, 1684. *in*-12. 1

253 L'Avocat des Pauvres, qui fait voir l'obligation qu'ont ceux qui ont des Bénéfices, d'en assister les Pauvres, par J. B. Thiers. *Par.* 1686. *in*-12. 2

254 Jac. Boileau de re Beneficiaria. 1710. *in*-12.

255 Franc. Vivant de re Beneficiaria adversus Librum Jac. Boileau. *Par.* 1710. *in*-12. 2 1

256 Lettre d'un Docteur de Sorbonne, au sujet du Livre de Boileau. *Par.* 1710. *in*-12.

257 Tractatus perutilis de permutatione Beneficiorum, Autore Ægidio de Belle-Mere. *in*-12. *Goth.*

258 Dionysii Buthillerii de Infirmis resignantibus Quæstio. *Par.* 1612.==Responsio Ad. Behotii ad Quæstionem Dyon. Buthillerii. *Rothom.* 1613.==Dyon. Buthillerii, contra Ad. Behotium, animadversio *Par.* 1613.==Censura animadversionis Dyon. Buthillerii, per Ad. Behotium. *Rothom.* 1613.==Magistri Guillelmi (Dyon. Buthillerii) ad Ad. Behotium de sua censura &c. admonitio Macaronica. *Par.* 1614. == Epistola Ad. Behotii de admonitione Macaronica Guill. Buthillerii. *Rothom.* 1614.==Recueil des Arrêts servant à l'interprétation de la Regle *de Infirmis resignantibus*. *Par.* 1614. *in*-8. 3 10

259 Joan. Lomedé Tractatus Privilegiorum quæ Exemptiones ecclesiasticæ dicuntur. *Par.* 1621. *in*-12 10

260 Franc. Paulus Servita de jure Asylorum &c. acced. de Asylis Collectanea. *Venet.* 1677. *in*-12.

261 Simonis Vigorii Opera. *Par.* 1683. *in*-4. 2 19

262 Petri de Marca Dissertationes, cum notis Baluzii. *Paris.* 1669. *in*-8.

809. 12

263 Marcelli Ancyrani (Jacobi Boileau) Disquisitiones de residentia Canonicorum, de tactibus impudicis &c. *Paris.* 1695. *in*-8

264 La Bibliotheque Canonique, par L. Bouchel, avec des additions par Claude Blondeau. *Par.* 1689. *2. vol. in-fol.*

265 Decretorum Ecclesiæ Gallicanæ Libri VIII. à Laur. Bochello. *Paris.* 1609. *in-fol.*

Droit Canonique de France.

266 Traité des Droits & Libertés de l'Eglise Gallicane, avec les preuves. *Par.* 1731. *3 vol. in-fol.*

267 Les Libertés de l'Eglise Gallicane, par P. Pithou. *Par.* 1594.=Mémoires de Jean du Tillet, sur les libertés de l'Eglise Gallicane. 1594.=Neuvieme Discours de Fleury sur les libertés de l'Eglise Gallicane. *in-8.*

268 Commentaire de Dupuy sur le Traité des Libertés de l'Eglise Gallicane, par Pierre Pithou &c. avec une Préface historique &c. par Lenglet du Fresnoy. *Par.* 1715. *2. vol. in-4.*

269 Ant. Charlas Tractatus de Libertatibus Ecclesiæ Gallicanæ. *Leod.* 1684. *in-4.*

270 Les Loix Ecclesiastiques de France, par de Hericourt. *Par.* 1721. *in-fol.*

271 Recueil de Jurisprudence Canonique & Bénéficiale, par ordre alphabetique, par Guy du Rousseaud de la Combe. *Par.* 1748. *in-fol.*

272 Histoire du Droit public Ecclesiastique François, par du Boulay. *Londres* 1727. = Vies des Papes Alexandre VI & Leon X par le même. *Londres* 1727. *2. vol. in-12.*

273 Recueil des Actes, Titres & Mémoires concernant les affaires du Clergé de France. *Par.* 1673. *6. vol. in-fol.*

274 Le même, nouvelle édition augmentée par MM. Dorsanne & le Mere. *Par.* 1716.--1727. *12. vol. in fol.*

275 Cahiers, Remontrances & Harangues du Clergé. *in-fol.*

276 Abregé du Recueil des Actes, Titres & Mémoires concernant les affaires du Clergé de France, ou Table raisonnée des matieres contenues dans ce Recueil. *Par.* 1752. *in-fol.*

277 Ecclesiæ Gallicanæ in Schismate status, ex Actis publicis, edente Joan du Tillet. *in-8.*

278 Du Renversement des Libertés de l'Eglise Gallicane, par le Gros. 1716. *2. vol. in 12.*

279 Remontrances faites à Louis XI. sur les Privileges de l'Eglise Gallicane &c. =Institution & Ordonnance des Chevaliers de l'Ordre des Rois de France, avec l'ordre des Etats tenus à Tours sous Charles VIII. *Par.* 1561. *in-8.*

280

280 Traité des droits du Roi sur les Bénéfices, par Simonel. *Par.* 1752. 2. *vol. in*-4.

281 Arn. Ruzæi Tractatus Juris Regaliæ. *Par* 1551. *in*-8.

282 De la Régale, par Auberi. *Par.* 1678. *in* 4.

283 Traité de la Régale ou des droits du Roi sur les Bénéfices ecclesiastiques, par Pinsson. *Par.* 1668. 2 *vol. in*-4.

284 Traité de l'origine de la Régale, par Gaspard Audoul. *Par.* 1708. *in*-4.

285 Considérations sur la Régale & autres droits de souveraineté à l'égard des Coadjuteurs, par Pierre Poncet. *Par.* 1654. *in* 4.

286 Traité de la Régale, imprimé par l'ordre de l'Evêque de Pamiers. *Colog.* 1680 *in*-12.

287 Le même. 1681. *in*-4.

288 Trattato della Regalia, stampato d'ordine di Vescovo di Pamiers. 1680. *in*-4.

289 Traité de la Régale, par de Larroque. *Roterd.* 1685. *in*-8.

290 Causa Regaliæ, seu Responsio ad Dissertationem P. Natalis Alexandri de Jure Regaliæ, ab Antonio Charlas. *Leodii.* 1685. *in*-4.

291 Défenses & Raisons du Languedoc, pour montrer que l'Etat ecclesiastique de cette Province n'a jamais subi le droit de Régale. *Par.* 1639 = Plusieurs autres pieces M S S. & imprimées, sur cette matiere. *in*-4.

292 Relation de ce qui s'est passé touchant l'affaire de la Régale dans les Diocèses d'Alet & de Pamiers jusqu'à la mort de l'Evêque d'Alet. 1681. *in*-8.

293 Considérations sur les affaires de l'Eglise, qui doivent être proposées dans l'Assemblée du Clergé en 1681. *in*-8.

294 Nouvelle Défense du Païs de Languedoc, contre la Régale, par Habert. *in*-4.

295 Lettre d'un Chanoine sur la Lettre de l'Assemblée du Clergé, au sujet de la Régale *in*-12.

296 Gallia vindicata, contra Lud. Maimburgum. 1688. *in*-4.

297 Caroli VII Pragmatica-Sanctio, cum glossis D. Cosmæ Guymier, & additionibus Philippi Probi, opera Franc. Pinssonii. *Par.* 1666. *in fol.*

298 La véritable explication du Concordat, avec une Addition, par Chastin. *Par.* 1678. *in*-12.

299 Notes sur les Indults, par Pinsson. *Par.* 1673. 2. *vol. in*-12.

300 Traité de l'Abus, par Ch. Fevret, nouv. édition. *Lyon*, 1736. 2. *Tom. en* 1. *vol. in-fol.*

301 Remarques & Réponses sur le Traité de l'Abus de Fevret. *Dijon*, 1654. *in*-12.

302 Traité des deux Puiſſances, ou Maximes ſur l'Abus, par l'Abbé de Foy. *Par.* 1752. *in*-12.

303 Conſidérations ſur un Livre intitulé *Raiſons pour le déſaveu fait par les Evêques du Royaume, ſous le nom du Cardinal de la Rochefoucault*, par Timothée. 1628. *in*-8.

Regles & Privil. des Ordres Relig. & Militaires.

304 Ordinationes Cleri Gallicani circà Regulares, an. 1625 & 1645. cum Comment. Fr. Hallier, editæ opera Joan. Gerbais. *Pariſ.* 1665. *in*-4.

305 Regula S. Benedicti cum Conſtitut. Congreg. Caſinenſis &c. edente Jacobo du Breul. *Pariſ.* 1603 & 1604. in-8.

306 Ceremoniale Monaſticum Ordinis Sancti Benedicti. *Tulli Leucorum*, 1695. *in*-8.

307 Statuta & Conſuetudines Ordinis Cluniacenſis, ſeu Regula Sancti Benedicti. *in*-12.

308 Bullarium Ordinis Cluniacenſis. *Lugd.* 1680. *in fol.*

309 Capitula generalia Ordinis Cluniacenſis, an. 1685, 1693, 1697, 1701 & 1704. *Pariſ.* 1704. *in*-4.

310 Regula Sancti Stephani, Fundatoris Ordinis Grandimontenſis. *Rothom.* 1671. *in* 12.

311 Regula Beati Auguſtini. *Valentiæ*, 1712. = Conſtitutiones Canon. Regul. Ord. Sancti Ruffi. 1712. *in*-12.

312 Petri Louvel Theſaurus Privil. Confraternitatum Sancti Roſarii Virg. Mariæ & Sancti Nominis Jeſus. *Pariſ.* 1632. *in*-4.

313 La Regle de Sainte Claire. *in*-12.

314 Conſtitutiones Congregationis B. Mariæ Fulienſis, Ord. Ciſterc. *Pariſ.* 1637. *in*-8.

315 Conſtitutiones Fratrum Eremitarum Diſcalceatorum, Ord. S. Auguſtini Congregationis Galliarum. *Lugd.* 1642. *in*-8.

316 La Regle de l'Ordre de Fontevrauld, en Lat. & en Franç. *Par.* 1642. *in*-12.

317 Conſtitutions pour les Meres de l'Annonciade. *Par.* 1644. *in*-12.

318 Regles & Statuts des Freres & Sœurs Séculiers du Tiers Ordre de la très Sainte Trinité & Rédemption des Captifs. *Rouen*, 1670. *in* 12.

319 Il faut mourir. Regles & Conſtitutions de la Congrég. de S. Paul, premier Hermite, vulgairement appellés les Freres de la Mort. *Par.* 1622. *in*-12.

320 Regle de S. Auguſtin à l'uſage des Religieuſes de la Cong. de N. D. avec ſes Conſtitutions, & les Réglemens de Pierre Fourrier. *Nancy*, 1647. *in*-12.

321 Constitutiones Congregationis Patrum Sanctæ Doctrinæ Christianæ. *Paris.* 1673. *in*-12.
322 Regle tirée de celle de S. Augustin, avec les Constitutions des Religieuses de la Miséricorde. *Par.* 1717. *in*-12.
323 Regles & Constitutions pour les Sœurs de l'Union Chrétienne. *Par.* 1704. *in*-12.
324 Regles & Constitutions pour les Filles Pénitentes, dites les Filles Repenties. *anc. edit. in*-4.
325 Constitutions de la Cong. des Relig. Hospitalieres de la Miséricorde de Jesus. 1666. *in* 12.
326 Regles de la Compagnie de Jesus. *Par.* 1666. *in*-16.
327 Regulæ seu Constitutiones Congregationis Missionis. *Par.* 1658. *in*-16.
328 L'origine de la Confrairie du saint Scapulaire de N. D. du Mont-Carmel. *Rouen*, 1655. *in*-16. 5.
329 Summario delli Privileggi, Indulgenze è gratie concesse alli Confratri è altri Benefattori del S. è Apost. Hospitale di S. Spirito in Sassia di Roma. *in*-4.
330 Constitutions des Religieux de la Charité. 1717. *in*-12.

DROIT CIVIL.

331 CODEX Theodosianus, cum commentar. Jacobi Gothofredi. *Lugd.* 1665. 6. *Tom.* 4 *vol. in-fol.* 23. 19
332 Corpus Juris Civilis cum notis Dion. Gothofredi. *Lut. Par.* 1628. 2. *vol. in fol.*
333 Index Juris Civilis, Autore Steph. Daoyz. *Lugd.* 1612. *in-fol.* 24
334 Les Loix Civiles dans leur ordre naturel, le Droit public & *Legum delectus*, par Domat. *Par.* 1713. *in fol.* 12 5
335 Annotationes Guill. Budæi in Pandectas. *Par.* 1536. *in-fol.* 1 4
336 Petri Peckii in Titulos Digest. & Codic. ad rem nauticam pertinentes Commentarii, cum notis Arnoldi Vinnii. *Item.* Leges navales & Jus navale Rhodiorum, Græc. Lat. cum notis Joan. Laurentii. *Amstel.* 1668. *in*-12.
337 Barn. Brissonius de Formulis & solemnibus Populi Romani verbis. *Paris.* 1583. *in fol.* 8
338 Histoire de la Jurisprudence Romaine &c. par Antoine Terrasson. *Par.* 1750. *in fol.*
339 De usu & autoritate Juris Civilis Roman. in Dominiis Principum Christ. Autore Arthuro Duck. *Lond.* 1653. *in*-8.
340 De l'usage & de l'autorité du Droit Civil dans les Etats des Princes Chrétiens, trad. du Lat. d'Arthurus Duck. *Par.* 1689. *in*-12. 4 1
341 Carol. Sigonius de antiquo Jure Civium Roman. = Idem, de antiquo Jure Italiæ. *Paris.* 1573. *in*-8.

1511. 8

342 Jac. Gothofredi Opuſcula. *Genev.* 1654. = Ejuſdem, fontes quatuor Juris Civilis. *Genev.* 1653. *in*-4.

343 Ægidii Menagii Juris Civilis Amœnitates. *Lut. Pariſ.* 1577. *in* 8.

10 344 Ludov. Von Hornigt de Regali Poſtarum Juræ. *Viennæ*, 1649. *in*-8.

DROIT FRANÇOIS.

LOIX ANCIENNES, ORDONNANCES & STATUTS.

10 345 LEx Salica, Leges Burgundionum, Ripuariorum, Bajuvariorum, Saxonum &c. *in*-16.

13 1 346 Codex Legum antiquarum, edente Freder. Lindenbrogio *Francof.* 1593. *in-fol.*

16 347 Liber Legis Salicæ. = Gloſſarium rerum & verborum obſcuriorum quæ in ea Lege habentur, Autore Fr. Pithœo. *Par.* 1602. *in*-12.

2 11 348 Leges Salicæ illuſtratæ cum Gloſſario Salico, Autore Gothof. Vendelino. *Antverp.* 1649. *in-fol.*

12 10 349 Leges Francorum Salicæ & Ripuariorum, edente Joan. Georgio Eccardo. *Francof.* 1720. *in-fol.*

1 8 350 La Loi Salique, premiere Loi des François, faite par le Roi Pharamon &c. *in*-12. *Got.*

11 351 La même. *in*-8. *Got.*

24 352 La Loi Salique, où ſont en brief les origines & autorités de la Loi Gallique, nommée Salique, par Guill. Poſtel. *Par.* 1552. *in*-16.

2 353 Traité de la Loi Salique, Armes, Blaſons & Deviſes des François, par Cl. Malingre. *Par.* 1618. *in*-8.

354 Guill. Daviſſoni oblatio Salis, ſive Gallia Lege Salis condita. *Par.* 1641. *in*-8.

12 355 La Legge Salica della Francia ridotta al morale, dal Gio. Batt. Veſtelunga. *In Hamburgo*, 1687. *in*-12.

5 12 356 Marculfi Formulæ veteres, editæ ab Hier. Bignonio cum notis: acced. Liber Legis Salicæ cum notis ejuſdem, edente Theodor. Bignonio. *Pariſ.* 1665, *in*-4.

35 10 357 Capitularia Regum Francorum, edente Steph. Baluzio. *Pariſ* 1677. 2. *vol. in-fol.*

6 358 Edits & Ordonnances des Rois de France, depuis Louis le Gros juſqu'à préſent, par Fontanon, augmentés par Gabriel Michel. *Par.* 1611. 3. *vol. in-fol.*

100 10 359 Ordonnances des Rois de France de la troiſiéme Race, recueillies par MM. de Lauriere & Secouſſe. *Par.* 1723. 8. *vol. in-fol.*

1717. 9

360 Ordonnances depuis S. Louis jusqu'à François I. *Par.* 1542. *in-fol.*

361 Ordonnances depuis Charles VII jusqu'à François I. Texte de la Pragmatique-Sanction, & Style du Parlement & du Châtelet. *in-12. Goth.*

362 Ordonnances depuis Charles VII jusqu'à François I. *Par.* 1533. *in*-8.

363 Edits & Ordonnances des Rois de France depuis François I. jusqu'à Louis XIV par Neron & Girard, avec un Traité de la Juriſdiction de la Connétablie. *Par.* 1667. *in-fol.*

364 Recueil des Edits & Ordonnances des Rois de France, avec les notes de Rebuffi. *Lyon*, 1573. *in-fol.*

365 Petri Rebuffi Commentaria in Ordinationes regias. *Lugd.* 1613. *in-fol.*

366 Ordonnances ſur le fait de la Juſtice, par François I, Henry II, François II, Charles IX, Henry III & Henry IV. *Lyon*, 1612. 2. *Tom.* 1. *vol. in-12.*

367 Les mêmes. *Rouen*, 1620. *in-12.*

368 Radulp. Spifame, dicearchiæ Henrici II Progymnaſmata. *in*-8.

369 Edits & Ordonnances des Rois François II & Charles IX, ſur le fait de la Juſtice, & ſur la Police du Royaume. *Par.* 1562. *in*-8.

370 Les Edits & Ordonnances de François II & de Charles IX. *Par.* 1567, 1568. *in* 8.

371 Code d'Henry III par Briſſon, avec les notes de Carondas le Caron. *Par.* 1622. *in-fol.*

372 Code d'Henry IV. par Cormier. 1603. *in-fol.*

373 Obſervations ſur le Code d'Henry IV. par Louis Vrevin. *Par.* 1617. *in*-8.

374 Code de Louis XIII, par Corbin. *Par.* 1628. *in-fol.*

375 Recueil d'Edits de Pacification, depuis 1561 juſqu'à préſent, par Pierre de Beloy. 1599. *in*-8.

376 Le même, juſqu'en 1612. *in-12.*

377 Conférence des Edits de Pacification, par Pierre de Beloy. *Gren.* 1659. *in*-8.

378 Explication des artic. des Ordonnances ſur le crime de Leze-Majeſté, (avec l'application à l'Arrêt contre Ravaillac) par Bougler. *Par.* 1622. *in-12.*

379 La même, par Bougler. *Par.* 1628. *in-12.*

380 Traité de la Police, par de la Mare & le Clerc du Brillet. *Par.* 1719.—1722. 4. *vol. in-fol.*

381 Table chronologique des Edits, Déclarations, Arrêts, Sentences &c. contenus dans le Traité de la Police, M S. *in-fol.*

382 Monumens précieux de la Sageſſe de nos Rois. [Recueil d'Ordonnances concernant les Evocations &c.] 1753. = Extrait des Capitulaires de nos Rois. *in*-4.

383 Ordonnance du Domaine & Droits de la Couronne de France, avec les Commentaires de L. Carondas le Caron. *Par.* 1638. *in*-16.

384 Ordonnances de François I. ſur la Gendarmerie. 1640. *Goth.* = Ordonnances de Charles IX. ſur la Gendarmerie. *Par.* 1564, 1566, 1567. *in*-12.

385 Recueil des Ordonnances de nos Rois ſur le Ban & l'Arriere-ban. *Par.* 1694. *in*-12.

386 Recueil des Edits, Déclarations, Arrêts & autres Pieces concernant les Duels & Rencontres. *Par.* 1689. *in*-12.

387 Cl. Mallevillæi in regias Aquarum & Sylvarum Conſtitutiones Commentarius. *Pariſ.* 1561. *in*-8.

388 Edits & Ordonnances ſur les Eaux & Forêts, avec les notes de Saint-Yon. *Par.* 1610. *in-fol.*

389 Edits & Ordonnances des Eaux & Forêts, par Durand. *Par.* 1614 *in*-8.

390 Edits, Ordonnances, Arrêts, &c. ſur les Eaux & Forêts, par Rouſſeau. *Par.* 1649. *in*-4.

391 Inſtructions ſur le fait des Eaux & Forêts, par Jacques de Chauffourt. *Rouen*, 1618. *in*-8.

392 Mémorial alphabetique des Eaux & Forêts, Pêches & Chaſſes, par Neel. *Par.* 1737. *in*-4.

393 Recueil des Edits & Déclarations des Rois, depuis François I juſqu'à préſent, pour la Juriſdiction & fonctions des Capitaines des Chaſſes, Gruyers &c. des Bois & Garennes de France. *Par.* 1654. *in*-12.

394 Recueil des Edits, Déclarations, Arrêts & Réglemens concernant les deſſéchemens des Marais. *Par.* 1666. *in*-4.

395 Le même. *Bordeaux*, *in*-12.

396 Edits, Ordonnances & Réglemens ſur l'adminiſtration du revenu des Hotels-Dieu, Hôpitaux, Léproſeries, Maladeries de France. = Fondation de la Charité Chrétienne fondée à Paris, Fauxbourg S. Marcel. *Par.* 1585. *in*-8.

397 Recueil des Edits & Déclarations concernant les Hôpitaux & Maladeries de France. *Par.* 1675 *in-fol.*

398 Recueil général des Edits, Déclarations &c. ſur les Retraits. *Rouen*, 1642. *in*-4.

399 Leçons ſur l'Ordonnance des Criées, par Tagereau. *Par.* 1613. *in*-12.

400 Recueil des Edits, Déclarations & Arrêts contre les Duels, depuis 1599 juſqu'à préſent. *Par.* 1660. *in*-4.

401 Recueil d'Edits, Déclarations, Arrêts & Réglemens con-

cernant les Arts & Métiers. *Par.* 1701. *in*-8.

402 Edit du Roi, portant établiſſement des Maîtriſes de tous Arts & Métiers ès Villes & lieux de ſon Royaume, non Jurés, à l'inſtar de ſa Ville de Paris, & autres Villes Jurées, avec l'Edit d'Henry IV. ſur le rétabliſſement deſdits Arts & Métiers, affecté aux Suiſſes. *Paris.*==Arrêt de Réglement pour les Maîtriſes du Bailliage du Palais. *in*-8.

403 Statuts pour les Communautés des Barbiers, Perruquiers, Baigneurs & Etuviſtes. *Reims*, 1730. *in*-12.

404 Statuts & Réglemens pour les Chirurgiens des Provinces, établis ou non établis en Corps de Communautés. *Par.* 1735. *in*-4.

405 Recueil des Privileges accordés par les Rois aux Chirurgiens. *in-fol.*

406 Code de la Librairie & Imprimerie de Paris, ou Conférence du Réglement de 1723. *Par.* 1744. *in*-12.

407 Ordonnances & Arrêts ſur le fait des Mines & Minieres de France. *Par.* 1631. *in*-12.

408 Recueil des Réglemens concernant les Manufactures & Fabriques du Royaume. *Par.* 1730. 4. *vol. in* 4.

409 Edits, Arrêts & Réglemens ſur les Manufactures. *Par.* 1669. *in*-4.

410 Le Code noir, ou Recueil des Réglemens rendus concernant le Gouvernement & le Commerce des Negres. *Par.* 1742. *in*-16.

411 Réglement du Roi, & Inſtructions touchant l'adminiſtration des Haras du Royaume. *Par.* 1724. *in* 4.

412 Recueil des Edits, Ordonn. & Arrêts ſur le fait des Traites & Impoſitions Foraines des Duchés d'Anjou &c. *Par.* 1700. *in*-4.

413 Ordonnances ſur le fait des Traites Foraines de l'Anjou &c. *Angers*, 1701. *in*-12.

414 Recueil d'Edits ſur les droits qui ſe paient ſur différentes marchandiſes. *Lyon*, 1645. *in*-8.

415 Pancarte & Déclaration du droit de Boite, &c. ſur la Riviere de Loire. *Orleans.* 1678. 4 *vol. in*-8.

416 Déclarations du Roi, & Arrêts du Conſeil & du Parlement de Bretagne, ſur le Sel. *in*-4.

417 Edits ſur les Tailles, Aydes & Gabelles &c. *Par.* 1580. *in*-4.

418 Recueil des Edits, Ord. & Arrêts, concernant les Gages, Droits & Privileges des Receveurs des Aydes & Tailles, par Sebaſtien Hardy. *Par.* 1613. *in* 8.

419 Les Privileges des Suiſſes, par M. Vogel. *Par.* 1731. *in*-4.

420 Ordonnance du 11 Mars 1498, ſur la Juſtice &c. enregiſtrée au Parlement de Toulouſe. *in*-4.

421 Ordonnance de 1539, sur la Justice, avec les notes de Trippault. *Orleans*, 1572. *in*-12.

422 Edits d'Henry II. depuis son avénement à la Couronne. *Par.* 1551. *in*-8.

1 423 Car. Molinæi Commentarius ad edictum Henrici II. contra parvas datas & abusus Curiæ Romanæ. *Lugd.* 1552. *in*-4.

424 Commentarii ad edictum Jurisdictionis Judicum Præsidialium, an. 1550. *Lugd.* 1556. *in*-4.

425 Edit d'Henry II. sur les Mariages clandestins, par Guillaume Mellier. *Lyon*, 1558. *in*-12.

12 426 Paraphrase de Gilles Bourdin sur l'Ordonnance de 1559, trad. & comm. par Fontanon, avec un Comment. sur l'Article 54 des Etats tenus à Moulins, par Boisseau, trad. par Michel. *Par.* 1606. *in* 8.

427 Exposition de l'Ordonnance d'Orleans de 1560, par Joachim du Chalard. *Par.* 1568. == Annotations sur l'Ord. de Moulins, par Pardoux du Prat. *Par.* 1572. *in*-8.

428 La même exposition de l'Ord. d'Orleans. *Lyon*, 1582. *in*-8.

429 Commentaire sur l'Ord. de Moulins, par Bugnyon. *Lyon*, 1567. *in*-8.

430 Ordonnances de Moulins, avec les notes de Dedrain. *Par.* 1570. *in*-8.

1 431 Les mêmes, avec les notes de Pardoux du Prat. *Paris.* 1575. *in*-8.

432 Joan. Boss. Borderii Comment. ad Legem Regiam Molinœis habitam, de abrogata Testium, à libra centena, probatione. *Pictavii*, 1582. *in*-8.

433 Commentaire sur l'Ord. de Moulins, sur les quatre mois, par Nicolas Tagereau. *Par.* 1618. *in*-12.

1 4 434 Explication sur l'Ordonn. de 1567, contre les Usuriers, par de Grandsaigne. *Par.* 1573. == Déclaration touchant les Intérêts des obligations personnelles de 1606. *Par.* 1620. *in*-12

435 Explication de l'Edit des Meres de 1567, par Nicolas Mellier. 1574. *in*-12.

436 Commentaires sur l'Ord. d'Amboise de 1572, sur la Justice, par Jean Duret. *Lyon*, 1573. *in*-8.

437 Ordonnances d'Henry III. sur les plaintes des Députés des Etats de Blois. *Par.* 1581. *in*-8.

1 10 438 Commentaire sur l'Ordonn. de Blois, par Bugnyon. *Lyon*, 1582. *in*-8.

439 Avertissement sur l'Edit de Blois, par Jean Duret. *Lyon*, 1602. *in*-8.

440

1965. 17

440 Observations de Lavau, sur les Art. 40 & 44 de l'Ordonn. de Blois. *Poitiers*, 1603. *in*-12.

441 Avis & Mémoires sur l'abbreviation des Procès, par le rétablissement de l'ancien Droit Domanial des défauts & amendes, par Ange Capel. 1607. *in*-12.

442 Ordonnance du Roi, du mois de Janvier 1629, (Code Michaud). *Par.* 1629. *in*-8.

443 La même. *Par.* 1629.==La même, avec des notes. *Toulouse*, 1633 ==Déclaration du Roi, pour la Réduction de la Rochelle.==Edit d'abolition, pour ceux de la Religion P. R. de 1629. *in*-8.

444 Procès-verbal des Conférences tenues pour l'examen des Articles de l'Ordonnance civile du mois d'Avril 1670. *Par.* 1724. *in*-4.

445 Conférences des Ordonn. de Louis XIV. par Phil. Bornier. *Par.* 1737 2. *vol. in*-4.

446 Ordonnance de 1667. *Par.* 1667. *in*-4.

447 Ordonnances, Edits & Déclarations, touchant la réformation de la Justice, du mois d'Août 1669. *Par* 1669. *in*-4.

448 Conférences de l'Ordonnance d'Août 1669, avec les Ordonnances précédentes sur le fait des Eaux & Forêts. *Par.* 1725. 2. *vol. in*-4.

449 Ordonnances sur les Eaux & Forêts. 1669. *in*-12.

450 Instructions sur les Eaux & Forêts. 1669.==Ordonnances sur les Eaux & Forêts, du mois d'Août 1669. *Par.* 1686. *in* 12.

451 Ordonnance de 1670. *Par.* 1670. *in*-4.

452 Arrêts du Conseil, donnés en interprétation des nouvelles Ordonnances. *Par.* 1671. *in*-4.

453 Ordonnance de 1673. *Par.* 1673. *in*-4.

454 Ordonnance sur les Aydes & Gabelles de 1680. *Par.* 1680. *in*-4.

455 Ordonnances sur les Aydes de Normandie. *Par.* 1681. *in*-4.

456 Ordonnance de la Marine. *Par.* 1681. *in*-4.

457 Ordonnances de Louis XIV. pour les Armées navales & Arcenaux de Marine. *Par.* 1689. *in*-12.

458 Recueil des Edits, Déclarations & Arrêts, donnés sur diverses occurrences, concernant la Justice, depuis le premier Janvier 1678 jusqu'au dernier Mars 1682. *Par* 1682. *in*-4.

459 Compilation chronologique des Ordonnances, Edits, Déclarations &c. des Rois de France, depuis l'année 987 jusqu'à présent, par Guillaume Blanchard. *Par.* 1715. 2. *Tom. en* 1. *vol. in-fol.*

460 Table chronologique des Ordonnances des Rois de la troisiéme Race. *Par.* 1706. *in*-4.

461 La Conférence des Ordonnances, par Guenois. *Par.* 1678. 3. *vol. in-fol.*

COUTUMES.

462 COUTUMIER général. *Par.* 1550. *in fol.*

463 Nouveau Coutumier général, par Bourdot de Richebourg. *Par.* 1724. 4. *vol in fol.*

464 Réflexions sur l'ancienne Coutume de la Ville d'Agen, par du Cros. *Agen*, 1665. *in* 4.

465 Coutumes d'Artois, avec des notes, par Adrien Maillard. *Par.* 1739. 2. *Tom. en* 1. *vol. in-fol.*

466 Projets proposés pour la réformation des Coutumes d'Artois. *Douay*, 1735. *in*-8.

467 Ant. Rigaltius, de diversis temporibus & terminis Legis Arvernorum. *Paris.* 1613 *in*-8.

468 Coutumes locales du Berry & celles de Lorris, commentées par de la Thaumassiere. *Bourges*, 1679. *in-fol.*

469 Nouv Commentaires sur les Coutumes de Berry, par le même, avec un Traité du Franc-Aleu de Berry. *Bourges*, 1750. *in-fol.*

470 Coutumes de Bourgogne, avec un Traité des limites du Duché & Comté de Bourgogne. *Dijon*, 1642. *in*-4.

471 Coutumes de Bourgogne, avec les anciennes Coutumes, & le Commentaire du Préſid. Bouhier. *Dijon*, 1742. 2. *vol. in-fol.*

472 Bert. d'Argentré Commentarii in Britanniæ Consuetudines *Paris.* 1621. 4. *vol. in-fol.* [Il y a des feuilles de papier blanc entre les pages].

473 Coutumes de Chartres, avec les notes de Charles Dumoulin. *Chartres*, 1576. *in*-8.

474 Coutumes de Chartres & des cinq Baronies, par J. Couart. *Par.* 1630. *in* 8.

475 Coutume de Châteauneuf, avec les notes de Charles Dumoulin, & les Annot. de du Lorens. *Mante*, 1732. *in*-8.

476 Assises de Jerusalem, par Jean d'Ibelin; les Coutumes de Beauvoisis, par Beaumanoir, & quelques anciennes Coutumes, avec des notes, par la Thaumassiere. *Bourges*, 1690. *in fol.*

477 Commentaires sur les Coutumes du Loudunois, par Pierre le Prouſt. *Saumur*, 1612. *in*-4.

478 Coutumes de Meaux, par Champy. *Par* 1668. *in*-12.

479 Le grand Coutumier de Normandie, avec la Charte aux Normands, & plusieurs Ordonnances royaux, par Rouille. *Rouen*, 1539. *in-fol.*

480 Commentaires sur la Coutume de Normandie, par Terrien. *Rouen*, 1654. *in-fol.*

481 Les Gardes de Normandie, Plaidoyer pour M. de Guise. 1612. *in*-4.
482 Explication de la Garde-Noble royale en Normandie, par de Jort. *Rouen*, 1691. *in*-12.
483 Des droits de Tiers & Danger, Grurie & Grairie, par Berault. *Rouen*, 1625. *in* 8.
484 Défenses pour les Particuliers qui possedent des Bois dans la Normandie, contre la prétention des droits de Tiers & Danger. 1673. *in*-4.
485 Dissertation sur les Aydes Chevels de Normandie, appellés Aydes Coutumieres, par de Jort. *Rouen*. 1706 *in*-12.
486 Texte des Coutumes de Paris. *Par.* 1668. *in*-24.
487 Coutumes de Paris, par Brodeau. *Par.* 1669. 2 *vol. in fol.*
488 Texte des mêmes, avec des notes, par de Lauriere. *Par.* 1698 *in*-12.
489 Coutumier de Picardie. *Par.* 1726. 2. *vol. in-fol.* avec 492
490 Coutumes de S. Mihiel, par Jean Bourgeois. *Nancy*, 1731. *in*-12.
491 Coutumes de Troyes; Recueil des Evêques de cette Ville; Mémoires des Comtes de Champagne & de Brie, la Généalogie desd. Comtes, par Pierre Pithou. *Troyes*, 1628. *in*-4.
492 Coutumier de Vermandois. *Par.* 1728 2. *vol. in fol.*
493 Coutume de Vitry-le François, par Charles de Salligny. *Par.* 1651. *in*-12.
494 Bibliotheque des Coutumes, par Cl. Berroyer & Eusebe de Lauriere. *Par.* 1699. *in*-4.
495 La Conférence des Coutumes de France, par Pierre Guenoys. *Par.* 1620. 2. *Tom. en* 1. *vol. in-fol.*

ARRÊTS.

496 Joan. Lucii, Placita summæ apud Gallos Curiæ. *Lutetiæ*, 1559. *in fol.*
497 Annæi Roberti Res judicatæ. 1604. *in*-8.
498 Arrêts de la Cour, par Anne Robert, trad. par Tournet. *Par.* 1622. *in*-4.
499 Recueil de Réglemens, sur l'exercice de la Justice & sur les fonctions des Juges, par Jean Chenu. *Lyon*, 1626. *in*-4.
500 Recueil de Lettres Patentes & d'Arrêts, concernant les Grands Jours tenus à Troyes en 1583. *Troyes*, *in*-12.
501 Arrêts de la Cour des Grands-Jours de Poitiers. *Poitiers*, 1634. *in*-4.
502 Déclaration du Roi, portant établissement d'une Chambre de Justice en 1648 & 1661, & autres Lettres & Arrêts, concernant cette Chambre. *in*-4.

503 Recueil de Lettres Patentes & d'Arrêts, concernant la Chambre de Justice de 1661. *in*-4.

504 Autre Recueil sur cette même Chambre de Justice. *in*-4.

505 Recueil des Arrêts de la Cour des Grands-Jours, tenus à Clermont en 1665 & 1666. *Par.* 1666. *in*-4.

506 Lettres Patentes & Commissions du Roi, pour l'établissement d'une Chambre Souveraine de la Réformation de la Justice dans le Limosin, la Saintonge, le Perigord, l'Angoumois, la Rochelle & le Païs d'Aunis, avec les Arrêts de cette Chambre. *Par.* 1688. *in*-4.

507 Recueil d'Arrêts & Déclarations, & autres Pieces, concernant la Chambre de Justice de l'année 1716. *in* 4.

508 Arrêt du Parlement de Toulouse, contre un Mari supposé, par de Coras.=Paraphrase sur l'Edit des Mariages clandestins, par le même. *Par.* 1579. *in*-8.

509 Histoire tragique, & Arrêts du Parlement de Toulouse, contre Pierre Arrias Burdeus, Augustin &c. avec des annot. par Guill. de Segla. *Par.* 1613. *in*-8.

510 Arrêt du Parlement de 1651, concernant la succession du Duc de Mantoue. *in-fol.*

DES FIEFS, DU FRANC-ALEU, DU DUEL, &c.

511 TRAITE' des Fiefs, & de leur origine, par Chantereau le Fevre. *Par.* 1662. *in-fol.*

512 Chrétienne Confutation du point d'honneur, sur lequel la Noblesse fonde aujourdhui ses Querelles & Monomachies, par Cheffontaines. *Par.* 1571. *in*-12.

513 Dissertations sur la Noblesse d'extraction, & sur l'origine des Fiefs. *Par.* 1690. *in*-12. *Voy 69 12*

514 Traité de l'usage des Fiefs & Droits seigneuriaux, par Denis Salvaing, seconde édit. *Grenoble*, 1731. *in-fol.*

515 Examen de l'usage des Fiefs en France, pendant les XI, XII, XIII & XIVe. siecles, par Brussel. *Par.* 1727. 2. *vol. in*-4.

516 De la source du Fief, & que coulée du Droit divin elle s'est esparce par toutes Nations, par Clement Vaillant *Par.* 1604. *in*-12.

517 De l'état ancien de la France, déclaré par le service personnel dû par le Vassal à son Seigneur, à cause de son Fief, par Clement Vaillant. *Par.* 1605. *in*-12.

518 Traité du Retrait féodal & Retrait lignager, par Breyé. *Nancy.* 1737. *in*-4.

519 Ant. Dominicy, de Prærogativa allodiorum in Provinciis

quæ Jure-scripto reguntur, disquisitio. *Par.* 1645. *in*-4.

520 Contre le Franc-aleu sans titre, prétendu par quelques Provinces au préjudice du Roi, avec le texte des Loix données au Païs d'Albigeois, par Simon Comte de Montfort en 1212. &c. *Par.* 1629. *in*-8.

521 Du Franc-aleu & origine des Droits seigneuriaux, avec les Loix du Comte de Montfort; les Usages & Coutumes donnés par Saint Louis à la Ville d'Aiguemortes en 1246. = Les anciennes Coutumes de Lorris, données par Louis le Gros &c. par Galland. *Par.* 1637. *in*-4.

522 Instructions pour le Franc-aleu de la Province de Languedoc, par Caseneuve, *in-fol.*

523 Les mêmes, avec un Traité sur les Etats de cette Province, & un Recueil de ses Privileges, seconde édition. *Tou.* 1645. *in fol.*

524 Traité de la perfection & confection des Papiers terriers, avec un Recueil d'Edits, Arrêts &c. sur cette matiere, par Bellami. *Par.* 1746. *in*-4.

525 Le Livre du duel & combat singulier, par Alciat, trad. par J. D. L. F. *Par.* 1550. *in*-12.

526 Giovan Battista Susio della ingiustitia del duello. *In Vinegia*, 1556. *in*-4.

527 Loix militaires touchant le duel, par Scipion Dupleix. *Par.* 1602. *in* 4.

528 Les mêmes, seconde édit. *Par.* 1611. *in*-8.

529 Arrêts contre les duels. 1599. 1602. 1621. = Avis sur les duels. *Par.* 1609. = Antiduel, par de Blagny. 1612. = Traité des Cérémonies & Ordonnances appartenant à gage de Batailles, & Combats en camp clos, selon les institutions de Philippe de France, donné au Roi par Paul de Montboucher. *Par.* 1612. = Remede des duels, au Roi. *Par.* 1624. = Avis sur le fait des duels. 1615. = L'Académiste François, qui propose des moïens pour bannir les duels. *Par.* 1615. = Instructions touchant le point d'honneur, par du Tillet. *Par.* 1630 *in*-12.

530 Advis sur la présentation de l'Edit du Roi sur la coustume des duels, présenté au Parlement de Toulouse. *Par.* 1604. *in*-12.

531 Discours notable des duels, de leur origine en France &c. par Jean de la Taille. *Par.* 1607. *in*-12.

532 Le combat de seul à seul en champ clos, par la Beraudiere. *Par.* 1608. *in*-4.

533 Recherches sur les duels, par P. Boyssat. *Lyon*, 1610. *in*-4.

534 Anti-duel, ou Discours pour l'abolition des duels, par Guillaume Joly. *Par.* 1612. *in*-12.

535 La conjuration contre les duels, par le même. *Par.* 1613. *in*-8

536 De duellis, per J. Rualdum. *Parif.* 1615. *in*-8.

537 Le vrai & ancien uſage des duels, par d'Audiguier. *Paris,* 1617. *in*-8.

538 Traité contre les duels, avec l'Edit de Philippe le Bel de l'an 1306, par Jean Savaron. *Par.* 1610. = Traités & Avis de quelques Gentils-hommes François, ſur les duels & gages de batailles. *Par.* 1586. *in*-8.

539 Le même Traité de Savaron. *Par.* 1614. *in*-12.

540 Diſcours contre les duels, par Charles Bodin. *Par.* 1618. *in* 8.

541 Tractatus de duello. *Mediolani*, 1619. *in*-4.

542 Le vrai point d'honneur pour bien converſer & vivre honorablement & paiſiblement avec un chacun, par le Pere Balinghem. *S. Omer*, 1631. *in*-8.

543 Diſcours des duels, par G. D. T. *Par.* 1639. *in*-8.

544 Inventaire ou Diſcours ſatyrique contre les duels, par J. Gaſſion. *in*-8.

545 Paulus Voet, de duellis. *Ultraject.* 1646. *in*-12.

546 La deſtruction du duel par le Jugement des Maréchaux de France &c. par le P. Cyprien. *Par.* 1651. *in*-4.

547 La beauté de la valeur, & la lâcheté du duel, par le Comte de Druy. *Par.* 1658. *in*-4.

548 Sam. Rachelii Tractatus de duellis. *Lubecæ*, 1671. *in*-4.

549 Information du différend qui eſt entre Scipion Vimercat & Ludovic. Birague, (ce différend donna lieu à un Cartel en 1559). *Lyon. in*-4.

Differens Traités du Droit François.

550 Recherches pour ſervir à l'Hiſtoire du Droit François, ſur la Nobleſſe uterine de Champagne, par Groſley. *Par.* 1752. *in* 12.

551 Inſtitution au Droit François, par Coquille. *Par.* 1612. *in* 4

552 Inſtitutes coutumieres de Loiſel, avec des notes de Lauriere. *Par.* 1710. 2. *vol in*-12.

553 Inſtitutions au Droit François, par Argout. *Par.* 1699. 2. *vol in*-12.

554 Alliance des Loix Romaines, avec le Droit François, par Duret. *Par.* 1600. *in*-4.

555 Catacriſe de l'opinion de ceux qui tiennent le Droit Romain pour Loi ou Coutume en Lyonnois, & autres Païs de

2440. 5

France, abusivement appellés de Droit-écrit, par P. Allard. *Lyon*, *in*-4.

556 Apologie contre le Livre précédent. *Lyon*, 1601. *in*-12. . . 10
557 Caroli Molinæi Opera. *Par* 1681. 5. *vol. in-fol.* 112 . .
558 Œuvres de Guy Coquille. *Bordeaux*, 1703. 2. *vol. in-fol.* 12 10
559 Renati Chopini Opera. *Par.* 1589, 1596 & 1611. 3. *vol.* 10 5
in-fol.
560 Œuvres de René Chopin, trad. *Par.* 1663. 5. *Tomes en* 15 5
3 *vol. in-fol.*
561 Œuvres de Leschassier. *Par.* 1649. *in*-4. - - - - - - - - 1
562 Œuvres de le Bret. *Par.* 1642. *in-fol.* 7 7
563 Œuvres de Loiseau. *Par.* 1660. *in-fol.* 16 2
564 Œuvres de Bacquet, avec un Traité des Boutiques du Pa- 4 12
lais, par Bellot. *Par* 1664. *in-fol.*
565 Joan Nevizani Sylva nuptialis. *Lugd.* 1572. *in* 8. - - 10
566 Traité de la Juriſdiction royale & des Cas royaux & privi- 6
legiés, par Emm. Philib. de Rymon. *Par.* 1619. *in* 8.
567 Plaisirs, Varennes & Capitaineries, par Bocquet de Chan- 3
terenne. *Par.* 1744 *in*-12.
568 De la Puissance paternelle, par Ayrault, & Opuscules. *Par.* 15
1598. *in*-8.
569 De l'origine du Droit d'Amortissement, par de Lauriere. 10
Par. 1692. *in*-12.
570 Opuscules par contre-opinions de Clement Vaillant *Par.*
1598 *in*-8.
571 Traité des Mains-mottes & conditions taillables, par Oncieu. 10
Geneve, 1608. *in*-8.
572 Legum Codicis, cum edictis Regiis, Galliæ Consuet. & S. C.
Collatio *Par.* 1588. *in*-8.
573 Traité du droit de Chasse, par F. de Launay. *Par.* 1681.
in-12.
574 Bibliotheque du Droit François, par Bouchel, augmenté 25
par Bechefer. *Par.* 1671. 3. *vol. in-fol.*
575 Recueil de Jurisprudence par ordre alphabetique, par Rous- 6
seau de la Combe. *Par.* 1746. *in*-4.

Des Offices & Charges publiques des Avocats.

576 Offices de France, par Jean Chenu. *Par.* 1620 *in*-4. - - 10
577 Trois Livres des Offices de France, par Girard, augmentés 8 10
par Jolly. *Par.* 1638. 2. *vol. in-fol.*
578 Des Offices de Judicature, par Borjon. *Par.* 1682. *in*-12.
579 L'Harmonie & Conférence des Magistrats Romains, avec 3 10
les Officiers François. *Lyon*, 1574. *in* 8.

2668. 17

580 Discours sur la proposition, Qu'il faudroit interdire la vénalité des Offices, & priver les Juges, de leurs épices. *in*-4.

581 Joan. Filleau Tractatus de Comitibus Consistorianis. *Par.* 1631. *in*-8.

582 Recueil des Edits &c. sur les Offices de Commissaires-Enquêteurs, depuis 1514. *in*-8.

583 Friderici Brummeri Exercitatio de Scabinis antiquis ævi medii, & recent. *Lipsiæ*, 1662. *in*-4.

584 Traité du droit des Ecclesiastiques dans l'administration de la Justice séculiere, par Petit-Pied. *Par.* 1705. *in* 4.

585 Institution de l'Avocat, par Cl. Jesu. *Par.* 1603. *in*-8.

586 Mart. Husson de Advocato. *Par.* 1666. *in*-4.

587 Lettres où l'on fait voir que la Profession d'Avocat est la plus belle de toutes les Professions. *Londres*, 1733. *in*-12.

588 Réponse à la Lettre précédente. *in*-8.

589 Examen de la précédente Réponse. *in*-8.

590 Plaidoyé & Arrêt sur l'exemption des Avocats de la collecte des Tailles &c. par Guill. Adam. *Par* 1628. *in*-8.

591 Apologie pour l'honoraire des Avocats, par Jac. de Lescornay. *Par.* 1650. *in*-8.

592 Essai sur la Profession de Procureur, par Grousset. *Par.* 1749. *in*-12.

593 Remontrance au Roi, pour ôter aux faux Notaires les moyens d'antidater &c. par J. du Crozet. *Lyon*, 1610. *in*-8.

REMONTRANCES, PLAIDOYERS, FACTUMS, &c.

594 RECUEIL des Remontrances & Actions publiques, faites en la Cour de Parlement, aux ouvertures d'icelle, & ailleurs. 1605. *in*-8.

595 Recueil de Plaidoyers de différens Avocats, par Rousset. *Par.* 1612. *in*-8.

596 Recueil de Plaidoyers, Harangues &c *Par.* 1618. *in*-8.

597 Sept Remontrances publiques; six sur le sujet des Edits de Pacification; la septiéme, sur la réduction de la Ville & rétablissement du Parlement de Paris, avec l'extrait d'un Plaidoyer de l'Université, par Loisel. *Par.* 1596. *in*-8.

598 Recueil des Remontrances de Jacques Faye de Pybrac. *La Rochelle*, 1592. *in*-8.

599 Recueil des points principaux de deux Remontrances faites par Guy du Faur. *Par.* 1573. *in*-12.

600 Ouvertures des Parlemens, par Louis d'Orleans. *Par.* 1612. *in*-4.

601 Recueil de Plaidoyers, Arrêts & Remontrances, prononcés

cés dans le Parlement de Paris *Paris*, 1644. *in*-8.
602 Remontrances de M. de la Gueſle. *Par.* 1611. *in* 4.
603 Recueil de Remontrances, par Jac. Mangot. *Par.* 1594. *in*-8.
604 Recueil des Plaidoyers de Beloy *Toulouſe*. 1613. *in*-8.
605 Les Reliefs forenſes de Sebaſtien Rouillard, ſeconde édit. *Par.* 1610. *in*-4.
606 Plaidoyers de Servin. *Par.* 1640. *in-fol.*
607 Avis & Notes ſur les Plaidoyers de Servin, par Louis Richeome. *Agen*, 1615. *in*-8.
608 Plaidoyers de Marion. *Par.* 1625. *in*-4.
609 Plaidoyers d'Auguſte Galland. *Par.* 1656. *in*-4.
610 Remontrances & Ouvertures de Palais & Arrêts, par André de Neſmond. *Lyon*, 1656. *in*-4.
611 Plaidoyers & Œuvres diverſes de Patru. 1681. *in*-8.
612 Factum pour la Ducheſſe de Nemours, contre le Procureur général du Roi. 1555. *in*-4.
613 Ecritures des Procès civils & criminels de la Comteſſe d'Auroué, contre les Sieurs de Peſſeliere, de Trucy & Conſorts, par Martin Huſſon. *Par.* 1672. *in-fol.*
614 Plaidoyer pour Jeanne de la Châtres, veuve de M. de Lignerac &c. *in*-4.
615 Recueil de Mémoires, Factums & Harangues, par M. de Sacy. *Par.* 1714. 2. *vol. in*-4.
616 Recueil général des pieces du Procès de M. le Marquis de Geſvres &c. *Rouen*, 1714. 2. *Tom. en* 1. *vol. in*-12.
617 Recueil de Factums & Mémoires. *Lyon*, 1710. 2. *vol. in*-4.

TRAITÉS DE PRATIQUE DU DROIT FRANÇOIS, INDICES OU TABLES &c.

618 COUTUMIER de France, avec le ſtyle du Parlement de Paris, l'Ordonnance ſur les Eaux & Forêts, &c. 1547. *in* 4.
619 Le même, avec les notes de Louis Charondas le Caron. *Par.* 1603. *in*-4.
620 Somme rurale de Bouteiller, par L. Charondas le Caron. *Par.* 1603. *in*-4.
621 Pratique judiciaire, par Pierre Liſet, avec les notes de Charondas *Par.* 1603. *in* 8.
622 Pratique de Maſuer, miſe en François par Fontanon. *Par.* 1581. *in* 4.
622 * Pratique judiciaire, par Jean Imbert, illuſtrée par P. Guenois & Bern. Automne. *Par.* 1627. *in*-4.
623 Praticien François, par Lange. *Par.* 1729. 2. *vol. in*-4.

624 Guill. Budæi Forenſia. *Lut.* 1548. *in-fol.*.
2 625 L'Ordre judiciaire, par Ayrault, avec les Opuſcules du même. *Par.* 1615. *in*-4.
626 La Juſtice criminelle de France, par Bouchel. *Par.* 1622. *in*-4
10 627 Stylus Parlamenti Pariſienſis, cum Notis Caroli Molinæi, addit. Sreph. Auffrerii, [& Arreſtis Joan. Galli.] *Pariſ.* 1551. *in*-4.
9 628 Gloſſaire du Droit François &c. par Ragueau, augmenté par Euſebe de Lauriere. *Par.* 1698. *in*-4.

DROIT ETRANGER.

629 AHASVERI Fritſchii Tractatio de regali Jure Gruriæ. *Nuremb.* 1668. *in*-4.
5. 16 630 Code Frederic, ou Corps de Droit pour les Etats du Roi de Pruſſe &c. 1751, 1752. 2. *vol in*-8.
3 19 631 Fleta, ſeu Commentarius Juris Anglicani, acced Joan. Seldeni ad Fletam Diſſertatio hiſtorica. *Londini*, 1685. *in*-4.
1 10 632 Provinciale, ſeu Conſtitutiones Angliæ cum ſummariis & annotat. *Pariſ.* 1505. *in-fol.*
10 633 Styli vulgò dicti *Litletons Tenures* anglicè. 1557. *in*-12.
1 634 Joan. Cowelli Inſtitutiones Juris Anglicani. *Oxon.* 1664. *in* 12.
635 Regiam Majeſtatem Scotiæ, hoc eſt veteres Leges & Conſtitutiones, collectæ a Joan. Skenæo. *Edimburgi*, 1609. *in-fol.*
1 10 636 Memoriale Proceſſus judiciarii & Statutorum atque Conſtitutionum Regni Poloniæ, edente Theodoro Zawacki. *Cracoviæ*, 1623. *in*-12.

HISTOIRE.

TRAITÉS SUR LA COMPOSITION & L'ÉTUDE DE L'HISTOIRE.

637 JOANNIS Bodini Methodus ad facilem Hiſtoriarum cognitionem. *Pariſ.* 1572. *in*-8.
1 10 638 Artis Hiſtoricæ Penus. *Baſil.* 1579. 2 *vol in*-8.
639 Ant. Riccoboni de Hiſtoria Liber. *Baſil.* 1579. *in* 8.
640 Hiſtoire des Hiſtoires, avec l'idée de l'Hiſtoire accomplie, par la Popeliniere. *Par.* 1579. *in*-8.

2737. 15

640 * Méthode qu'on doit tenir en la lecture de l'Hiſtoire, par P. Droict de Gaillard. = Trad. d'un Diſcours de Muret ſur l'Hiſtoire, par Frederic Morel. *Par.* 1604. *in*-12.

641 La maniere de lire l'Hiſtoire, par René de Luſinge. *Par.* 1614. *in*-8.

642 Ger. Joan. Voſſii Ars hiſtorica &c. *Lugd. Bat.* 1623. *in*-4.

643 Diſcours des conditions de l'Hiſtoire, par Silhon. *Par.* 1632. *in*-12.

644 Le même. *Par.* 1635. *in*-16.

645 Dell'Arte hiſtorica d'Agoſtino Maſcardi. *Venetia*, 1662. *in*-12.

646 La ſcience de l'Hiſtoire. *Par.* 1668. *in*-12.

647 De l'Hiſtoire, par le P. le Moine. *Par.* 1670. *in*-12.

648 Relectiones de ratione & methodo legendi Hiſtoriam, Autore Degoreo Wheat. *Cantab.* 1684. *in*-12.

649 Joan. Chriſtiani Nevi acceſſiones ad Degorei Wheari Relectiones hyemales. *Tubingæ*, 1715. 2. *vol. in*-12.

650 Methode pour étudier l'Hiſtoire, avec un Catalogue des principaux Hiſtoriens, & des Remarques critiques ſur la bonté de leurs Ouvrages, & ſur le choix des meilleures Edit. par Lenglet du Freſnoy. *Par.* 1713. 2. *vol. in* 12.

651 La même, nouv. édit. augmentée, avec le Supplément. *Par.* 1729, 1740. 5. *vol. in*-4.

652 Lettres ſur l'Hiſtoire, par Henry Saint-Jean, Lord Vicomte Bolingbroke, trad. de l'Angl. par M. Barbeu du Bourg. 1752. 2. *vol. in*-12.

GÉOGRAPHIE.

653 ATLAS François, contenant les Cartes Geographiques des quatre parties du Monde, par Hubert Jaillot. *Par.* 1695. 2. *vol. in-fol.* 205 Cartes

654 Recueil complet des Cartes Géographiques, publiées par Guill. de l'Iſle. *in fol.* 117 Cartes

655 Le Neptune François, ou Recueil des Cartes Marines, contenant les Côtes de l'Europe ſur l'Océan, par Charles Pene. *Par.* 1693. *in-fol.*

656 Geographiæ vereris Scriptores græci minores, cum interpret. latina, diſſertationibus ac annotationibus J. Hudſon. *Oxoniæ*, 1698. 4. *vol. in* 8.

657 Strabonis Rerum Geographicarum Lib. XVII. gr. lat. edente Th. Janſſonio ab Almelowen. *Amſtelod.* 1717. 2. *vol. in-fol.*

658 Theatrum Geographicum in quo Cl. Ptolomæi Geographia continetur, Græcè & Latinè; edente Petro Bertio. *Amſtelod.* 1618. *in-fol.*

659 Pomponii Melæ de ſitu orbis Libri tres, edente Abrahamo Gronovio. *Lugd. Batav.* 1722. *in*-8.

660 Vetera Romanorum Itineraria, edente Petro Weſſelingio. *Amſtelod.* 1735 *in* 4.

661 Fragmenta Tabulæ antiquæ &c. ex Peutingerorum Bibliotheca, edente M. Velſero. *Venet.* 1519. *in*-4.

662 Geographia Nubienſis, id eſt, totius orbis Deſcriptio ex Arab. Latinè verſa, per Gab. Sionitam & Joan. Heſronitam. *Pariſ.* 1619. *in*-4.

663 Plans & Deſcriptions de pluſieurs Villes & Fortereſſes, tant de l'Europe, Aſie & Afrique, que des Indes, par Ant. du Pinet. *Lyon*, 1564. *in fol.*

664 La Coſmographie univerſelle, par Munſter, augmentée par Belleforeſt. *Par.* 1575. 3. *vol. in-fol.*

665 Coſmographie univerſelle d'André Thevet. *Par.* 1575. 2. *vol in fol.*

666 Civitates orbis terrarum, edente Georgio Braunio. 3. *vol. in-fol.*

667 Ph. Cluverii Introductio in Geographiam. *in*-24.

668 Parallela Geographiæ veteris & novæ, Autore Ph. Brietio. *Par.* 1648. *in*-4.

669 Abrahami Ortelii Theſaurus Geographicus. *Hanov.* 1611. *in*-4.

670 Chriſt. Cellarii Geographia plenior, cum Cartis Geographicis. *Lipſiæ.* 1701, 1706. 3. *vol. in* 4.

671 Ant. Baudrand Lexicon Geographicum *Pariſ.* 1670. *in-fol.*

672 Dictionnaire Geograph. & Hiſt. par Michel Baudrand, trad. *Par.* 1705. *in-fol.*

673 Gul. Sanſon in Geographiam Mich. Ant. Baudrand Diſquiſitiones *Lut. Pariſ.* 1683. *in*-12.

674 Dictionnaire Géograph. & Hiſt. par Thomas Corneille. *Par.* 1708. 3. *vol. in-fol.*

675 Dictionnaire Géograph. tiré du Dictionnaire latin de Baudrand &c. par C. Maty. *Utrecht*, 1713. *in*-4.

676 Le grand Dictionnaire Géographique & Critique, par Bruzen de la Martiniere. *La Haye*, 1726. 9. *vol. in-fol.*

677 Georg. Fournier, Geographica orbis Notitia, per Littora maris & ripas fluviorum. *Francof.* 1668 *in* 12.

678 Sommaire Deſcription de la France, Allemagne, Italie & Eſpagne, avec la Guide des chemins, par Théodore de Mayerne Turquet &c. 1606. *in*-12.

679 Brevis Notitia Galliarum, Hiſpaniarum, Germanicarum, Belgii & Italiæ ex Actis Sanctorum Januarii & Februarii vulgatis à Bollando & Henſchenio. *Antverpiæ*, 1658. *in*-8.

680 Théâtre des Cités, ou Recueil [des Plans] de pluſieurs

Villes, par Jean Boisseau. *Paris*, 1648. *in-fol.*

681 Cours des principaux Fleuves & Rivieres de l'Europe, composé & imprimé par Louis XV. en 1718. *Paris, dans l'Imprimerie du Cabinet de S. M.* 1718. *in-4.*

682 Description des passages par lesquels on peut entrer des Gaules en Italie, & particuliérement par où passerent Annibal & plusieurs Rois de France, par Jacques Signot. *Paris*, 1515 = Rob. Gouleti Compendium de Universitatis Paris. dignitate, ejusque fundatione. *Paris.* 1517. *in-4. Goth.*

683 De Pagis antiquis, præsertim Germaniæ, Commentarius, acced. Appendix Christ. Franc. Paulini. *Francof.* 1699. *in 4.*

VOYAGES & TRAITÉS SUR LES MŒURS DES NATIONS.

684 Ludovici-Henrici Lomenii Briennæ Comitis Itinerarium, edente Carol. Patin. *Paris.* 1662. *in-8.*

685 Lettres sur les Anglois & les François, & sur les Voyages, par Muralt. 1725. *in-8.*

686 Lettres Françoises & Germaniques, ou Réflexions sur les François & Allemands. *Londres* 1740 *in-8.*

687 Lettres & Mémoires du Baron de Polnitz. *Amsterd.* 1737. 5. *vol. in* 12.

688 La oposicion y conjuncion de los dos grandes luminares de la Tierra d'España y Francia, en laqual representan l'antipathia y contrariedad de Espagnoles y Franceses, por D. Carlos Garcia. *En Gante*, 1645. *in-12.*

689 Antipatia de Francesi è Spagnuoli dal Dottor D. Carlo Garcia, trad. di Spag. in Ital. da Clodio Vilopoggio. *In Venetia*, 1651. *in-12.*

690 En quoi la pieté des François differe de celle des Espagnols dans une profession de même Religion. *Par.* 1658. *in 4.*

691 De antiqua Gallias inter & Hispanias in divinis & humanis rebus communione, Autore Petro Rosello. *Lugd.* 1660. *in 4.*

692 Voyage fait à Munster en Westphalie, en 1646 & 1647, par Joly. *Par.* 1670. *in* 12.

693 Relation de l'Ambassade du Chevalier de Chaumont à la Cour du Roi de Siam. *Par.* 1687. *in-12.*

694 Journal du Voyage de Siam en 1685 & 1686, par l'Abbé de Choisy *Par.* 1687 *in-12.*

695 Voyage de Siam, par le Pere Tachard. *Amsterd.* 1689. 3. *vol. in-12.*

Voyages allégoriques.

696 L'Histoire des Sevarambes, Peuples qui habitent la Terre Auſtrale, trad. de l'Ang. *Par.* 1677.—1679. 5. *vol. in*-12.

697 Avantures de Jacques Sadeur dans la découverte & le Voïage de la Terre Auſtrale. *Par.* 1692. *in* 12.

698 Voyages & Avantures de Jacques Maſſé. *Bordeaux*, 1710. *in*-12.

Chronologie Technique et Historique.

699 L'Art de vérifier les dates des faits hiſtoriques, des Chartres &c. par les PP DD. Dantine & Clemencé. *Paris*, 1750. *in*-4. = Lettres ſur cet Ouvrage, par le Pere Patouillet. *in* 12.

700 Dion. Petavii Rationarium temporum. *Par.* 1652. *in*-12.

701 Abregé chronol. du Pere Petau, trad. nouv. avec la continuation juſqu'à ce tems. *Par.* 1715. 5. *vol. in* 12.

702 Abregé chonol. de l'Hiſtoire ſacrée & prophane, par le Pere Labbe. *Par.* 1666. 5. *vol. in*-12.

703 Jac. Uſſerii Annales veteris & novi Teſtamenti, editio nova auctior. *Genevæ*, 1722. *in-fol.*

704 L'abregé royal de l'alliance chronol. de l'Hiſtoire ſacrée & profane, avec le lignager d'Outremer, les Aſſiſes de Jeruſalem, & un Recueil hiſtorique de Pieces très anciennes, par le Pere Labbe. 1651. 2. *vol. in*-4.

Histoire univ. Chronique, &c.

705 Pauli Oroſii Hiſtoriarum Libri vii. *Mogunt.* 1615. *in-8.*

706 Inventaire de l'Hiſtoire journaliere, contenant par an, mois & jours, l'élite des choſes remarquables, avenues depuis la création du Monde juſqu'a préſent, & principalement de ce qui touche les affaires de la France, fait par T. G. P. *Par.* 1599. *in*-12.

707 Hiſtoire du Monde, par Urbain Chevreau. *Par.* 1680. 5. *vol. in*-12.

708 Diſcours de l'Hiſtoire univerſelle depuis le commencement du Monde juſqu'à l'Empire de Charlemagne, par Boſſuet *Par.* 1681. *in*-4.

709 Hiſtoire univerſelle, depuis l'an 800 juſqu'à 1700 incluſivement, par Jean de la Barre. *Par.* 1703. *in*-12.

710 Georg. Hornii Introductio ad universalem Historiam. *Lugd. Batav.* 1665. *in* 12.

711 Introduction à l'Histoire de l'Univers, par de Puffendorf. *Amst.* 1732. 7. *vol. in*-12.

712 Introduction à l'Histoire de l'Asie, de l'Afrique & de l'Amérique, par Bruzen de la Martiniere. *Amsterd.* 1735. 2. *vol. in*-12.

713 La Mer des Histoires *Par.* 1488. 2. *vol. in-fol.*

714 Cl. Batth. Morisoti Historia Orbis Maritimi, sive rerum in Mari & Littoribus gestarum. *Divione*, 1643. *in fol.*

715 Eusebii Thesaurus temporum, interprete Hieronimo, operâ Jos. Justi Scaligeri. *Amst.* 1658. *in-fol.*

716 Freculphi Ep. Lexov. Chronica. 1597. *in*-8.

717 Hugonis Floriacensis Chronicon, editum à Bern. Rottendorfo. *Monasterii*, 1648. *in*-4.

718 Historiæ Francorum, seu Chronici Ademari Engol. Epitome usque ad Henricum I. cum notis Domni Petri à S. Romualdo. *Paris.* 1652. *in*-12.

719 Chronologia rerum in orbe gestarum ab ejus ortu ad annum 1223, à (Roberto) Monacho S. Mariani Autisiod. operâ Nic. Camusat. *Trecis*, 1608. *in*-4.

720 Speculum historiale Vincentii, [Belvacensis] cum additionibus ad annum 1494. *in-fol.*

721 Miroir historial de Vincent de Beauvais. *Par.* 1531. 4. *Tomes en* 2. *vol. in-fol.*

722 Ottonis Phrising. Ep. Chronicon. ═Ejusdem vita Friderici I. Imp. *Argent.* 1515.═Mart. Poloni Chronicon. *Colon. Agrip.* 1616. *in-fol.*

723 La Chronique Martiniane. *Par. in-fol.*

724 Pauli Piasecii Chronica gestorum in Europa, ab anno 1571, ad ann. 1648. *Cracoviæ*, *in fol.*

725 Gilb. Genebrardi Chronographia. *Lugd.* 1609. *in-fol.*

726 Abregé du trésor chronol. & hist. du Pere de S. Romuald. *Par.* 1662. 5. *vol. in*-12.

HISTOIRES GENER. DE QUELQUES SIECLES & DE QUELQUES NATIONS EN PARTICULIER. ET JOURNAUX HISTORIQUES.

727 HISTOIRE des Croisades pour la délivrance de la Terre Sainte, par le Pere Maimbourg. *Amst.* 1685. 4. *vol. in*-12. [le second manque].

728 Histoire des Croisades, par de Voltaire. 1753. *in*-12.

729 Les passages d'Outremer de Godefroi de Bouillon, de S.

Louis, & de plusieurs autres Princes qui se sont ligués contre les Infideles. 1487. *in*-8.

730 Les passages d'Outremer faits par les François, par Sebast. Mamerot. *Par.* 1518. *in*-4.

731 La Généalogie avec les gestes & faits d'armes de Godeffroy de Boullion, & de ses Freres Baudouin & Eustache, avec plusieurs Chroniques & Histoires du Roi S. Louis, & autres. *Par.* 1511. *in fol.*

732 Les mêmes, corrigées & mises en meilleur françois. *Lyon*, 1580. *in*-8.

733 Petri Angelii Bargæi Syrias, hoc est expeditio Goffredi Bullionis, quâ Jerusalem deliberata est. *Florentiæ*, 1591. *in* 4.

734 Guill. de Waha labores Herculis Christiani (Godefredi Bullionii). *Insulis Flandrorum*, 1674. *in*-12.

735 La vie de Pierre l'Hermite, Auteur de la premiere Croisade, Fondateur de l'Abbaye du Neuf Moustier & de la Maison des Hermites, par le P. Pierre d'Outreman. *Valenciennes*, 1632. *in*-12

736 Pauli Ramnusii Historia de Bello Constantinopolitano & Impp. Comnenis per Gallos & Venetos restitutis. *Venetiis*, 1634. *in-fol.*

737 Histoire des généalogies, alliances & gestes des Princes & grands Seigneurs, qui ont jadis commencé ès Royaumes de Jerusalem &c. par le Pere Etienne de Lusignan. *Par.* 1579. *in* 4

738 Histoires de Jean Froissard, lequel traite des choses dignes de mémoire, tant ès Pays de France, Angleterre, Flandres, Espagne, qu'Ecosse, & autres lieux circonvoisins. *Par.* 1530. 3 *vol in-fol goth.*

739 Les mêmes, corrigées par Denys Sauvage. *Lyon.* 1559. *in fol.*

740 Recueil de tout ce qui est à remarquer dans l'Histoire de Froissard, avec des annotations, par Belleforest. *Par.* 1572. *in* 16.

741 Frossardus in epitomen contractus, & Philippus Cominœus; ambo à Joan. Sleidano è Gallico in Lat. conversi. *Francof.* 1584. *in* 12.

742 Les Chroniques de Monstrelet. *Par.* 1512. 3. *vol. in-fol.*

743 Les mêmes. *Par.* 15-2. *in-fol.*

744 Pauli Jovii Historia sui temporis. *Paris.* 1560. 2. *vol. in fol.*

745 Histoire de Paolo Jovio, trad. par Denys Sauvage. *Par.* 1581. *in fol.*

746 Histoire des Guerres & choses advenues en la Chrétienté sous Charles VIII, tirée de l'Histoire de Guichardin. *Par. in*-8.

747

3494 8

747 Hiſtoire des choſes arrivées depuis 78 ans en toutes les parties du Monde, trad. du latin de Surius, & continuée par Jacq Eſtourneau. *Par.* 1578. *in* 8.

748 Jac. Perizonii rerum per Europam geſtarum, à ſæculo 16, uſque ad Caroli V mortem &c. *Lugd.* 1710 *in*-8.

749 Andreæ Mocenici Bellum Cameracenſe. *Venetiis*, 1525. *in*-8.

750 Hiſt. de la Ligue de Cambrai &c. par l'Abbé Dubos, quatriéme édition. 1728 2. *vol. in*-12.

751 Commentarii di Lod. Guicciardini delle coſe piu memorabili ſeguite in Paeſi-Baſſi, dalla pace di Cambrai &c. *In Anverſa*, 1565. *in*-4.

752 Natalis Comitis Hiſtoriæ ſui temporis, ab anno 1545 ad annum 1581.. *Argent.* 1612. *in fol.*

753 Jacobi-Aug. Thuani hiſtoria. *Lond.* 1733. 7. *vol. in-fol.*

754 Hiſtoire de Jacq. Aug. de Thou, trad. en franç. *Londres*, (*Paris*) 1734. 16. *vol. in*-4.

755 Hiſtoire de Jacq. Aug. de Thou, trad. en franç. par M. l'Abbé Prevoſt. Tom I. *La Haye*, 1733. *in*-4.

756 Thuanus reſtitutus à Wicqueſort. Item, Franc. Guicciardini Paralipomena. *Amſtel.* 1663. *in*-12.

757 Petri Beſſin Index nominum propriorum virorum &c. quæ in Jac. Aug. Thuani Hiſtoriis leguntur. *Genev.* 1634. *in*-4.

758 Hemerologium ex Jac. Aug. Thuani Hiſtoria confectum à Joan. Fabricio. *Francof.* 1627. *in*-12.

759 M. J. E. A. rerum memorabilium excerpta è Jac. Aug. Thuani Hiſtoria. *Ulmæ.* 1664. *in*-12.

760 In Thuani Hiſtoriam notationes, Autore Joan. Bapt. Gallo (Machault). *Ingolſtad.* 1614. ==Sententia Prætoris Præfecturæ Pariſ. adverſus notationes. *Pariſ.* 1614. *in*-4.

761 Thuanus enucleatus, cum ejuſdem vita, ſtudio Gerardi Von Sçotten. *Helmeſtadii*, 1672. *in*-4.

762 Joan. Pet. Titii Recenſio Hiſtoriæ Jac. Aug. Thuani. *Gedani*, 1685. *in*-12.

763 Delle Hiſtorie del mondo, dal Ceſ. Campana, volume primo dal anno 1570 ſino al 1600. *In Pavia*, 1602. *in* 4.

764 Hiſtoires de notre tems ſous les regnes d'Henry III & d'Henry IV. par Chappuys. *Paris.* 1600. ==Hiſtoire des Guerres entre les deux Maiſons de France & d'Eſpagne durant les regnes de François I. & ſuivans juſqu'à la Paix de Vervins 1598, avec la Généalogie de la Maiſon de Bourbon. *Par.* 1600. *in*-8.

765 Rod. Boterei de rebus in Gallia & pene toto orbe geſtis ab anno 1594 [ad ann. 1610]. *Pariſ.* 1610. 2 *vol. in*-8.

766 Chronologie novenaire, par Cayet. *Par.* 1608. 3. *vol. in*-8

3 1740

767 Chronologie ſeptenaire, par le même *Par.* 1607. *in*-8.

768 Car Cantoclari Hiſtoria, à pace an. 1598. conſtituta. *Lut.* 1616. *in*-4.

769 Hiſtoires mémorables de notre tems, par Goulard. *Par.* 1606, 1607. 2. *vol. in*-12.

770 Ad. Brachelii, Hiſtoria ſui temporis, ab an. 1618 uſque ad 1652. *Colon.* 1652.==Chriſt. Ad. Thuldeni Hiſtoriæ noſtri temporis, ab an. 1652 ad an. 1660, cum actis publicis. *Colon.* 1657. —1663. 5. *Tom.* 4. *vol. in*-8.

771 Mercure François, par Jean Richer, juſqu'en 1643. *Par.* 1619 *& ſuiv.* 25. *vol. in* 8.

772 Table chronologique des titres des pieces concernant l'Hiſtoire de France, imprimées dans les 25 volumes du Mercure François. *in* 8.

773 Il Mercurio overo Hiſtoria de correnti tempi di D. Vittorio Siri. *in Caſale*, 1644.==1682. 15. *Tom* 18. *vol. in* 4.

774 Memorie recondite di Vittorio Siri. *In Ronco*, 1677.—1679. 8. *vol. in*-4.

775 Hiſtoire du ſiecle de fer, depuis 1600 juſqu'en 1664, par J. N. de Parival. *Lyon*, 1583. 5. *vol. in*-12.

776 Hiſtoire du ſiecle courant, depuis 1600 juſqu'à préſent, avec un Catalogue des Hiſtoriens de ce ſiécle, par de Chaſan. *Par.* 1687. *in*-12.

777 Hiſtoire chronologique, depuis 1600 juſqu'à préſent, par Malingre, Sr. de S. Lazare. *Par.* 1632. *in*-8

778 Remarques hiſtoriques, contenant ce qui s'eſt paſſé depuis 1610 juſqu'à 1637, par le même. *Par.* 1638. *in*-8.

779 Hiſtoire générale des guerres & mouvemens arrivés en divers Etats du Monde, ſous le regne de Louis XIII, par le même. *Rouen*, 1647. 4. *vol. in* 8.

780 Hiſtoire de ce qui s'eſt paſſé en France, depuis la mort d'Henry IV juſqu'en Décembre 1617 & 1618, par Boitel, Sr. de Gaubertin. *Rouen*, 1618 *in*-12.

781 Hiſtoire de ce qui s'eſt paſſé, tant en France qu'ès Pays étrangers. depuis 1610 juſqu'en 1620, par le même. *Rouen*, 1620. *in*-12.

782 Mémoires pour ſervir à l'Hiſtoire de l'Europe, depuis 1600 juſqu'en 1717, par le Pere Davrigny. *Par.* 1731. 4. *vol. in*-12.

783 Hiſtoria delle guerre civili di queſti ultimi tempi [dall'anno 1610], deſcritta dal Maiolino Biſaccioni. *In Bologna*, 1653, *in*-4,

784 Compendio delle guerre univerſali d'Europa dall'anno 1612 ſino all'anno 1641, del Vinc. Forti. *In Venetia*, 1669. *in* 4.

785 Recueil de quelques Diſcours politiques ſur les guerres

étrangeres, depuis quinze ans en çà. 1612. *in*-4.

786 Hiſtoire de ce qui s'eſt paſſé ès années 1619 & 1620. *Par.* 1621. *in*-8.

787 Cardinales de Richelieu & Mazarinus; id eſt Hiſtoria univerſalis, ab anno 1624 uſque ad hæc tempora &c. *Francof.* 1652. *in*-8.

788 Hiſtoria univerſale del Galeazzo Gualdo Priorato, delle gueire ſucceſſe in Europa dall'anno 1630 ſino all anno. 1640. *in*-8.

789 Recueil de diverſes Relations des guerres d'Italie, ès années 1629, 1630 & 1631. *A Bourg en Breſſe*, 1632. *in*-4.

790 Recueil de Gazettes [de France], depuis l'année 1631 juſqu'en 1754, par Theoph. Renaudot, &c. *Par.* 1631 & ſuiv. 110. *vol. in* 4.

791 Relation hiſt. des nouvelles du Monde, depuis l'année 1632 juſqu'à la priſe de Nancy par le Roi. *Rouen*, 1633. *in*-12.

792 Mémoires ſur l'origine des guerres qui travaillent l'Europe depuis cinquante ans, par P. Linage de Vauciennes. *Col.* 1678. 2. *vol. in*-12.

793 Mercurius Gallo-Belgicus à Gothardo Artuſio ſuccenturiatus & à Joan. Philippo Abelino. *Francof.* 1634. *in*-8.

794 L'Eſpion dans les Cours des Princes Chrêtiens, depuis 1617 juſqu'en 1682, par Mariana. *Col.* 1715. 6. *vol. in*-12.

795 Il Politico Soldato Monferrino. *In Caſale*, 1640. *in*-4.

796 Dendrologie, ou la Forêt de Dodone, par Jacq. Howel. *Paris*, 1641. [Ouvrage allégorique ſur l'Hiſtoire du commencement du dix-ſeptiéme ſiecle]. *in*-4.

797 Mémoires politiques, pour ſervir à l'intelligence de l'Hiſtoire de la Paix de Ryſwick, par Dumont. *La Haye*, 1699. 4. *vol. in*-12.

798 Hiſtoria delle guerre d'Europa, dall'anno 1643 ſino al 1680, da D. Pietro Gazzotti. *Venetia*, 1681. 2 *vol. in*-4.

798 * Hiſtoire de l'Europe, & principalement de la Grande-Bretagne, depuis les regnes de Charles II & de Jacques II, &c. trad. de l'Anglois de Willwood. *La Haye*, 1715 5 *vol. in*-12.

799 Deſcription de ce qui s'eſt paſſé dans les guerres entre le Roi d'Angleterre, le Roi de France, les Etats Généraux & l'Evêque de Munſter, depuis 1664 juſqu'en 1667. *Amſter.* 1668. *in*-4.

800 Relation de ce qui s'eſt paſſé pendant la guerre des Anglois & des Hollandois. 1668. *in* 12.

801 Mémoires du Comte de Guiche concernant la [guerre faite en 1667] Relation de la priſe de Weſel & du paſſage du Rhin en 1672. *Londres*, 1744. *in*-12.

802 Le Mercure Galant, avec les suites, depuis le premier de Janvier 1672 jusqu'à présent. [Ce Recueil est complet ; & les Parties XI, XII & XIII, *sur les affaires du tems*, qui sont très rares, s'y trouvent. Les Extraordinaires historiques ont été placés à leur rang dans l'article de Louis XIV. 770. *vol. in-12.*

803 Mercure Hollandois, depuis 1672 jusqu'en 1684. *Amsterd.* 1678. 13. *vol. in-12.*

804 Mémoires de ce qui s'est passé dans la Chrétienté depuis 1672 jusqu'à la Paix en 1679, par le Chev. Temple. *La Haye*; 1692. *in-12.*

805 Réponse du Chev. Temple au Libelle intitulé ; *Lettre de M du Cros &c. à Mylord*, contre ses Mémoires. *La Haye*, 1693. *in 12.*

806 Mémoires des Expéditions militaires faites en Allemagne ; en Hollande & ailleurs, depuis le Traité d'Aix la-Chapelle jusqu'à celui de Nimegue, avec la Relation de la Bataille de Senef. &c. *Par.* 1734 2. *vol in-12.*

807 Nouvelles, ou Mémoires historiques, contenant ce qui s'est passé de plus remarquable dans l'Europe, depuis 1672 jusqu'en 1679, (par Madame d'Aulloy). *Par.* 1693. 2. *vol. in-12.*

808 Relation de ce qui s'est passé entre les Armées navales de France & d'Angleterre, & celle de Hollande, pendant les années 1672 & 1673. *Par.* 1674 *in 12.*

809 Recueil de diverses Relations remarquables des principales Cours de l'Europe, trad. d'un M S. Ital *Col.* 1681. *in 12:*

810 L'année Burlesque, *ou* Recueil des Pièces que le Mercure a faites pendant l'année 1682, par le Sieur J. C. ****. *Amst.* 1683. *in-4.*

811 Histoire abregée de l'Europe, depuis le mois de Juillet 1686 jusqu'au même mois 1687. *Leyde*, 2. *vol. in-12.*

812 Mémoires de tout ce qui s'est passé sur Mer entre la France & l'Angleterre, depuis 1688 jusqu'à la fin de 1697, par Burcher. *Amsterd.* 1704. *in-12.*

813 Mercure histor. & polit. depuis le mois de Novembre 1686 jusqu'en 1753. 121 *vol in-12.*

814 Lettres historiques, depuis Janvier 1692 jusqu'à la fin de 1728. *La Haye*, 1692 *& suiv.* 74. *vol. in-12.*

815 Mémoires concernant la Campagne des trois Rois en 1692, avec des Réflexions sur les efforts de Louis XIV. *Cologne*; 1693. ==L'Esprit de la France & les maximes de Louis XIV découvertes à l'Europe. *Cologne.* 1686. *in-12.*

816 Lettres sur l'état présent de l'Europe, avec les Plans de ses Forteresses, & les Portraits des Princes qui possedent les Etats qui la composent. *Amsterdam*, 1696. *in-4.*

817 La Clef du Cabinet des Princes de l'Europe, (Journal de Verdun) depuis le mois de Juillet 1702 jusqu'à présent, avec le Supplément, contenant ce qui s'est passé en Europe pour l'Histoire, depuis la Paix de Riswich jusqu'au mois de Juillet 1704, par Claude Jordan. Imprimée en différens endroits. 1704 *& suiv. 76. vol. & trois mois. in-8.* 102 1

818 Esprit des Cours de l'Europe, depuis le mois de Juin 1699 jusqu'à la fin de l'année 1710, par Gendeville *A la Haye*, 1699.—1710. 19. *vol. in-12.* 12 10

819 Mémoires historiques pour le siecle courant 1728 jusqu'en 1741. *Amsterd.* 41 *vol. in* 12 plus, les mois de Juillet, Sept. Août, & Oct. 1742. 42 5

820 Mémoires de la Colonie, depuis 1692 jusqu'à 1717. *Francfort*, (*Bordeaux*) 1730. 2. *vol. in* 8. 3

821 Les mêmes. *Bruxelles*, *Blois*) 1737. 2. *vol. in-12.* 2 16

822 Mémoires de Maffei, depuis 1695 jusqu'en 1718. *La Haye*, 1740. 2. *vol. in-12.* 2 10

823 Le Théâtre du Monde, ou les nouveaux Travaux de Mars & de Neptune, où l'on traite de tout ce qui se passe dans les Pays & Cours de l'Europe, &c *Amst.* 1701 —1707. *in-4.* 3

824 La guerre d'Italie, ou Mémoires du Comte D***. *Colog.* 1710. 2. *vol. in-12.* 3

825 Le Cabinet des Nouvellistes, ou les Nouvelles du tems, mises en figures. *Par.* 1728. *in* 12. 1

826 La guerre d'Espagne, de Baviere & de Flandres, depuis le commencement de cette guerre jusqu'en 1706, ou Mémoires du Marquis D***. *Col.* 1717. *in-12.* 2

827 Abregé de la vie du Duc de Malboroug & du Prince Eugene de Savoye, trad de l'Ang. *Amst.* 1714.==Mémoires de Litterature, par Salengre. *La Haye*, 1715. *in-12.* 1 5

828 Mémoires du Marquis de Guiscard *Delft.* 1705. *in* 12 3 15

829 Relation de la Campagne de Flandres, en 1710 *in-12.* — 3

830 Histoire des dernieres Campagnes du Duc de Vendôme en Espagne, avec son éloge, par de Bellerive. *Paris*, 1714. *in-12* 1

831 Histoire de l'expédition de l'Amiral Byng dans la Sicile, en 1718, 1719 & 1720, trad. de l'Ang. *Paris* 1744. *in-12.* 1

832 Mémoires de la derniere Guerre d'Italie, avec les remarques critiques & militaires, par M. D***. *Cologne*, 1728. *in-12.*

833 Histoire de la guerre présente, contenant tout ce qui s'est passé de plus important en Italie, sur le Rhin, en Pologne, &c. par Massuet. *Amst.* 1735. *in-12.* 2 10

834 Histoire de la derniere guerre & des négociations pour la paix, pour servir de suite à l'Histoire de la guerre présente; 7 15

5705. 11

avec la vie du Prince Eugene de Savoye, par Maſſuet. *Amſt.* 1736. 5. *vol. in* 12.

835 Mémoires pour ſervir à l'Hiſtoire de la derniere guerre d'Italie. 1740. *in* 12.

836 Hiſtoire de la derniere guerre de Boheme. *Francf.* 1745, 1747. 3. *Tom. en* 1. *vol. in*-12.

837 Mémoires pour ſervir à l'Hiſtoire de l'Europe, depuis 1740 juſqu'à la Paix générale en 1748. *Amſt.* 1749. 3. *vol in*-12.

838 Calendrier hiſtorique pour l'année 1750, avec l'origine de toutes les Maiſons Souveraines, &c. par Lenglet du Freſnoy. *Par.* (Supprimé par Arrêt du Conſeil du 3 Janv. 1750.) *in*-12.

DICTIONNAIRES HISTORIQUES.

839 LE grand Dictionnaire hiſtorique, ou le Mêlange curieux de l'Hiſtoire ſacrée & profane, par Louis Moreri, avec les deux Supplémens de l'Abbé Goujet. *Par.* 1732, 1735 & 1749. 10 *vol. in-fol.*

840 Remarques critiques ſur l'édition du Dictionnaire de Moreri, donnée en 1704 *Par.* 1706. *in*-12.

841 Lettres ſur l'édition du Dictionnaire de Moreri, donnée en 1707. *in*-12.

842 Remarques ſur différens articles du premier, ſecond & troiſiéme vol. du Dictionnaire de Moreri, de l'édit. de 1718, 1719, 1720 & 1721. 3. *vol in*-8.

843 Joan. Jac. Hofmanni Lexicon univerſale. *Lugd. Bat.* 1698. 4 *vol in fol.*

843 * Projet & Fragmens d'un Dictionnaire critique, par P. Bayle *Rotterd.* 1692. *in* 8.

844 Dictionnaire hiſtorique & critique, par P. Bayle, avec le Supplement. *Rotterd.* [*Genev.*] 1702, 1722. 4 *vol. in-fol.*

845 Lettre critique ſur le Dictionnaire de Bayle, par l'Abbé le Clerc *La Haye*, 1732. *in*-12.

846 Remarques hiſtoriques ſur le Dictionnaire de Bayle, par Joly. *Dijon*, 1748 *in fol.*

847 Nouveau Dictionnaire hiſtorique & critique, pour ſervir de ſupplément ou de continuation au Dictionnaire de Bayle, par Chaufepied. *Amſt.* 1750. 2. *vol. in-fol.* (avec la Souſcription).

HISTOIRE SACRÉE & JUDAIQUE.

848 FLAVII Joſephi Opera gr. lat. cum nova verſione, & notis Joan. Hudſoni. *Oxon.* 1720. 2. *vol. in-fol.*

849 Œuvres de Joſeph, trad. par Arnauld d'Andilly. *Par.* 1695. 5. *vol. in*-12.

850 Les mœurs des Israélites, par Fleury. *Par.* 1700. *in*-12.
851 Traité du Jubilé des Juifs, par de Boze. *Par.* 1702. *in*-12.
852 Dissertation sur le tems de l'établissement des Juifs en France, où l'on examine ce que M. Basnage a écrit sur cette matiere, [par Dom Liron]. *Par.* 1708. *in*-8.

HISTOIRE ECCLESIASTIQUE.

853 HISTOIRE de l'Eglise, par Eusebe, Socrate, Sozomene, Theodoret, Evagre, &c. trad. par Cousin. *Amst.* 1686. 5. *vol. in*-12.
854 Sulpicii Severi Opera, cum notis Georgii Hornii. *Amstelod.* 1665. *in*-8.
855 Eadem cum notis Joan. Vorstii cum Epistolis & reliquis operibus nondum editis, edente Joan. Clerico. *Lipsiæ*, 1709. *in* 8.
856 Cæs. Baronii Annales ecclesiastici. *Romæ*, 1593=1607. 12. *vol. in fol.*
857 Is. Casauboni Exercitationes in Baronium. *Lond.* 1614. *in-fol.*
858 Ant. Pagi Critica historico-chronologica in Annales ecclesiasticos Baronii. *Antv.* [*Genevæ*] 1703. 4. *vol. in-fol.*
859 Annalium Baronii, ab anno 1197, ad ann. 1640, Continuatio per Spondanum. *Paris.* 1659. 2. *vol. in-fol.*
860 Odorici Raynaldi Annales ecclesiastici ab anno 1198. *Romæ*, 1646.—1677. 10. *vol. in-fol.*
861 Jac. de Laderchio Annales ecclesiastici ab ann. 1566. *Romæ*, 1728, 1733 & 1737. 3. *vol. in-fol.*
862 Francisci [*de Harlay*] Archiep. Rothom. ecclesiastica Historia. *Paris.* 1619. *in* 4.
863 Histoire ecclesiastique, par (Claude) Fleury, avec la continuation, par le Pere Fabre. *Par.* 1691 *& suiv.* 36. *vol. in*-4.
864 Discours sur l'Histoire Ecclesiastique, par Fleury. *Par.* 1710. *in*-12.
865 Observations sur l'Histoire ecclesiastique de Fleury, &c. par le Pere Honoré, Carme. 1726. *in*-4.
866 Les mêmes sous ce titre : *Dénonciation de l'Histoire ecclesiastique de Fleury, aux Evêques*, 1740. *in*-12.
867 Justification des Discours & de l'Histoire ecclesiastique de Fleury. *Nancy*, 1736 & 1738, 2. *vol. in*-12.
868 Abregé de l'Histoire ecclesiastique, contenant les Evénemens considérables de chaque siécle, avec des Réflexions. *Utrecht* 1748. 6 vol. *in*-12.
869 Abregé Chronologique de l'Histoire ecclesiastique, &c. par Macquer. *Par.* 1751. 2. vol. *in*-12.

870 Critique du Livre de Macquer, *in*-12.

871 Mœurs des Chrétiens, par Fleury. *Par.* 1701. *in*-12.

872 Mémoires pour servir à l'Hiſtoire Eccléſiaſtique, depuis 1600 juſqu'en 1716. par le Pere Davrigny. 1720. 4 *vol. in* 12.

873 Mémoires de l'Egliſe, par de la Roque. *Par.* 1693. *in*-4.

874 Aub. Miræi Notitia Epiſcoparuum Orbis Chriſtiani. *Antverpiæ*, 1613. *in*-8.

875 Phil. Labbe Geographiæ Epiſcopalis Breviarium, cum appendicibus ad Franco-Galliam ſpectantibus. *Par.* 1661. *in* 16.

876 Notice des Dioceſes de l'Egliſe Univerſelle, &c. par J. Tournet. *Par* 1625. *in* 8.

877 Tables Geogr. & Chronol. des Archevêchés & Evêchés de l'Univers, par l'Abbé de Commanville. *Rouen*, 1700. *in*-8.

878 Pet. Joſ. Cantelii Metropolitanarum Urbium Hiſtoria Civilis & Eccleſiaſtica. *Pariſ.* 1684. *in* 4.

879 Frid. Spanhemii Diſſertationes, de temere credita Petri in Urbem Romam profectione; de æra converſionis Paulinæ & annexis; de Apoſtolatu & Apoſtolis, de æqualitate veterum Metropoleon cum Romana. *Lugd. Batav.* 1679. *in*-8.

HISTOIRE DES CONCILES.

880 TRAITÉ de l'Etude des Conciles & de leur Collection, par Salmon. *Par.* 1724. *in*-4.

881 Edm. Richerii Hiſtoria Conciliorum generalium. *Coloniæ*, 1681. 2 *vol. in* 4.

882 Hiſtoire du Concile de Piſe, & de ce qui s'eſt paſſé juſqu'au Concile de Conſtance, par Jacques Lenfant. *Amſt.* 1724. 2 *Tom.* 1 *vol. in*-4

883 Conſtantienſe Concilium, operâ Hermanni Von der Hardt. *Francofurti*, 1697 = 1700. 4 *vol. in-fol.*

884 Hiſtoire du Concile de Conſtance, par Jacq. Lenfant, ſec. édit. *Amſt.* 1727. 2 *vol. in*-4.

885 Nouv. Hiſtoire du Concile de Conſtance, par Bourgeois du Châtenet. *Par.* 1718. *in* 4.

886 Hiſtoire de la Guerre des Huſſites & du Concile de Baſle, par Jacques Lenfant. *Amſt.* 1731. 2 *vol. in*-4.

887 Faſciculus rerum expetendarum & fugiendarum, ab Orthuino Gratio, cum appendice Edwardi Brown. *Lond.* 1690. 2 *vol. in-fol.*

888 Hiſtoria del Concilio Tridentino, di Pietro Soave Polano. (Fra Paolo Sarpi) *in Londra*, 1619. *in-fol.*

889

6389 4

889 Hiſtoire du Concile de Trente de Fra Paolo Sarpi, trad. par Joſſeval (Amelot de la Houſſaye). *Amſt.* 1683. *in*-4. 4

890 La même, trad. avec des notes par le P. Courrayer. *Amſt.* 1736. 2 *vol. in*-4. 24

891 Critique de l'Hiſtoire du Concile de Trente de Fra Paolo, des Lettres & des Mémoires de Vargas. *Rouen*, 1719. *in*-4. 3 10

892 Iſtoria del Concilio di Trento, ſcritta dal Padre Sforza Pallavicino *In Roma*, 1656, 1657. 2 *vol. in fol.* 15

893 Detti ſentenzioſi che ſi Leggono nell'Iſtoria del Concilio di Trento dall' Pallavicino, da Rinaldo Lucarini. *In Roma*, 1662. *in* 12. 1

894 Nouv. lumieres politiques pour le Gouvernement de l'Egliſe, ou Evangile nouveau du Card. Pallavicini, &c. par Jean le Noir. *in*-4. 12

895 Les mêmes. 1676. *in*-12. 1 5

896 La politique charnelle de la Cour de Rome, tirée de l'Hiſtoire du Concile de Trente de Pallavicini, trad. de l'Italien. 1719. *in* 8. 12

897 Cæſ. Aquilinius, de tribus Hiſtoricis Concilii Tridentini, *Amſt.* 1662. *in* 12. 12

898 Maximes politiques du Pape Paul III, touchant ſes démêlés avec l'Empereur Charles V, au ſujet du Concile de Trente, tirées des Lettres de D. Urtado de Mendoza. *La Haye*, 1716. *in*-12. 1 16

899 Des faits & geſtes du Pape Jules III, par Vergerius, trad. par Joachim de Coignac. 1551. *in*-12. 2 9

900 Lettres & Mémoires de Viſconti, en Ital. & en Franç. par Aymon. *Amſt.* 1719. 2 *vol. in*-12. 4

901 Lettres & Mémoires de François de Vargas, touchant le Concile de Trente, trad. par le Vaſſor *Amſt.* 1700. *in*-8. 1 15

902 Inſtructions & Lettres des Rois très Chrétiens & de leurs Ambaſſadeurs, & autres Pieces concernant le Concile de Trente, par du Puy. *Par.* 1654. *in*-4. 4 19

903 Abregé de l'Hiſtoire du Concile de Trente, par Jurieu. *Geneve*, 1682. 2 *vol. in* 12. 1 10

VIES DES PAPES & DES CARDINAUX, &c.

904 ORIGINE de la grandeur de la Cour de Rome, & de la Nomination aux Evêchés & aux Abbaïes de France, par l'Abbé de Vertot. *La Haye*, 1737. *in*-12. 4

905 Dad. Alteſerræ Notæ in Anaſtaſium de Vitis Pontificum. *Par.* 1680. *in*-4.

906 Platina de Vitis Pontificum, ad Sixtum IV. *Amſtelod.* 1664. *in*-12. 1 10

6461. 14

907 Vitæ SS. Pontificum & Cardinalium ad Clementem IX; cum notis Alphonsi Ciaconii, recensitæ ab Augustino Oldoino. *Romæ*, 1677. 4 *vol. in-fol.*

908 Vitæ Pontificum Romanorum & Cardinalium à Clemente X ad Clementem XII. *Romæ*, 1751. 2 *Tom.* 1 *vol. in-fol.*

909 Papirii Massoni Libri de Episcopis Urbis, qui Romanam Ecclesiam rexerunt. *Par.* 1686. *in*-4.

910 Histoire de la Papauté, par Duplessis Mornay. *Geneve* 1612. *in*-8.

911 Rob. Barns, & Jo. Baleus, de vitis Pontificum Rom. cum notis & contin. Jo. Mart. Lydii ad Paulum V. *Lugd. Bat.* 1615. *in*-8.

912 Franc. Pagi Breviarium Pontificum Rom. Conciliorum. *Antverpiæ* 1717—1727. 4 *vol. in*-4.

913 Parallela, sive memorabilia de vita & moribus Pontificum Rom. exempla, cum Ethnicorum Principum dictis & factis comparata. *Ambergæ*, 1610. *in*-12.

914 Histoire du Pontificat de Saint Leon, par Maimbourg. *La Haye*, 1687. *in*-12.

915 La vie & religion de deux bons Papes, Leon I & Gregoire I, par Pierre Dumoulin. *Sedan*, 1650. *in*-12.

916 Histoire du Pontificat de Saint Gregoire le Grand, par Maimbourg. *La Haye*, 1686. *in*-12.

917 Fr. Bosqueti Pontificum Rom. qui è Gallia oriundi in ea sederunt Historia, ab anno 1305 ad annum 1394. *Par.* 1632. *in*-8.

918 Erreur de la Papesse Jeanne. 1588. *in*-8.

919 Erreur populaire de la Papesse Jeanne, par Florimond de Rœmond. *Bordeaux*, 1594. *in*-8.

920 Error popularis, seu Fabula Joannæ [Papissæ] interprete Jo. Car. Florimundo Rœmondi Filio: acced. Tractatus de eâdem Joanna Moguntiaca, ex annalibus Moguntinis Nic. Serarii desumptus. *Coloniæ*, 1614. *in*-12.

921 Eadem Fabula &c. = Joanna Papissa, toto orbi manifestata. *in*-8.

922 L'Antichrist & l'Antipapesse, ou erreur populaire de la Papesse Jeanne, par Florimond de Rœmond. *Par.* 1607. *in*-8.

923 L'Antipapesse, par le même. *Par.* 1607. *in*-8.

924 Papa Mulier, sive vera narratio de Papa Joanne VIII fœmina, &c. *Witeb.* 1609. *in*-12.

925 Jesuitas falso negare Papam Joannem VIII, fuisse mulierem. 1598. *in*-8.

926 La Papesse Jeanne, ou Dialogue entre un Protestant & un Papiste, prouvant qu'une femme, nommée Jeanne, a été Pape

de Rome, par Alexandre Cooke, & trad. par J. de la Montagne. *Sedan*, 1633. *in*-8.

927 Papissa monstrosa, & mera Fabula, à Johanne Stalenso. *Col.* 1639. *in*-12.

928 Leonis Allatii confutatio Fabulæ de Johanna Papissa. *Col.* 1645. *in*-8.

929 Eclaircissement sur la Papesse Jeanne, par David Blondel. *Amst.* 1649. *in*-12.

930 Dav. Blondellus, de Joanna Papissa. *Amstel.* 1657. *in*-8.

931 Traité contre l'éclaircissement de Blondel, par P. Congnard. *Saumur*, 1655. *in*-8.

932 Histoire de la Papesse Jeanne, tirée de la Dissertation Latine de Spanheim, par Lenfant. *Cologne*, 1695. *in*-12.

933 Ab. Bzovii, Vita Silvestri II. = Acced. ejusdem Vita S. Adalberti M. *Romæ*, 1629. *in*-4.

934 Commentarius Pauli Bernriedensis de Vita Gregorii VII, edente Jac. Gretsero. *Ingolstadii*, 1610 *in*-4.

935 Mémoires sur la Vie & sur la Legende du Pape Gregoire VII, & sur la Bulle de canonisation de Vincent de Paul. *Rouen*, 1743. 3 *vol. in*-12.

936 Remarques sur les Papes, depuis Celestin II, [en 1143] jusqu'à présent, au sujet de la Prophétie de Saint Malachie, par le P. Gorgeu. *Abbeville*, 1659. *in*-4.

937 Historia della Venuta à Venetia nel 1177. di Papa Alessandro III, da D. fortunato Olmo. *In Venetia*, 1629. *in*-4.

938 Histoire du Pontificat d'Eugene III, par Dom Jean Delannes. *Nanci*, 1737. *in*-8.

939 Ger. Vossii gesta Gregorii IX. *Romæ*, 1586. *in*-4.

940 Vita del Innocenzio IV, da Paolo Pansa, e da Thomaso Costo, corretta con la Vita di Papa Adriano V. *In Napoli*, 1601. *in*-4.

941 Clemens IV, Galliæ suæ & Grossorum Gentis illustre ornamentum, à Claudio Clemente. *Lugd.* 1624. *in*-12.

942 Vita Celestini V, conscripta primùm à Petro ab Aliaco, locupletata à Dion. Fabro. *Par.* 1559. *in*-4.

943 Jo. Rubei Bonifacii VIII Vita & Defensio. *Romæ* 1651. *in*-4.

944. Vitæ Paparum Avenionensium, edente cum notis Steph. Baluzio. *Paris.* 1693. 2 *vol. in*-4.

945 Theod. de Niem, Vita Joannis XXIII. *Francof.* 1620. *in*-4.

946 Amedæus Pacificus, seu de Eugenii IV & Amedæi Sab. Ducis in sua obedientia Felicis Papæ V nuncupati controversiis, Commentarius Franc. Monod. *Paris.* 1626. *in*-8.

947 Historia Arcana, sive de Vita Alexandri VI, excerpta ex

Diario Jo. Burchardi, edente God. Guill. Leibnizio. *Hanovi* 1698. *in*-4.

948 La Vie du Pape Alexandre VI, & de son fils Cesar Borgia, avec les Pieces originales, par Alexandre Gordon, trad. *Amsterd* 1732. 2 *Tom.* 1 *vol. in*-8.

949 Vita del Duca Valentino, da Tomas. Tomasi. *In monte Chiaro*, 1655. *in*-4.

950 La Vie de Cesar Borgia, appellé depuis le Duc de Valentinois, trad. de l'Italien de Thomas Thomasi. 1671. *in*-12.

951 Vie du Pape Jules II. 1615. *in*-8.

952 Dialogus Festivus, quomodo Julius II post mortem à Petro introimitti nequiverit. *in*-4.

953 Vie de Leon X, trad. du Latin de Paul Jove. *Par.* 1689. *in* 12.

954 Ant. Caraccioli Vitæ Pauli IV; Cajetani Thienæi; Bonifacii à Colle; Pauli Consiliarii. *Coloniæ*, 1612. *in*-4.

955 Vita Pii V, per Archangelum Carracciam. *Romæ*, 1629. *in* 12.

956. Vie de Pie V, par le P. Feuillet. *Par.* 1674. *in*-8.

957 Vita di Sisto V, scritta da Gregorio Leti. *Amst.* 1686. 2 *vol. in*-12.

958 Gab. Naudæi Panegyricus dictus Urbano VIII. *Paris.* 1644. *in*-12.

959 Vie de Clement XI, par M. de Lafiteau. *Padoue*, 1752. 2 *Tom.* 1 *vol. in*-12.

960 Histoire de Clement XI, par Reboulet. *Avignon*, 1752. 2 *Tom.* 1 *vol. in* 4.

961 Conclave de Gregoire XIV, trad. avec les Lettres des Princes de France, à lui présentées par le Duc de Luxembourg. *Châalons* 1591. *in*-12.

962 Raccolta de gli scritti, nella causa del P. Paolo V, e Signori Venetiani. *In Coira*, 1608. 2 *vol. in*-4.

963 De electione Urbani VIII & Innocentii X, cum Proemio Herm. Conringii. *Helmestad.* 1651. *in*-4.

964 La Bassinade, c'est-à-dire, Barremens des Bassins pour les Abeilles Barberines, à l'occasion de ce que le Pape Urbain VIII a pris les armes contre le Duc de Parme. *in*-12.

965 Differend des Barberins avec le Pape Innocent X, par P. Linage de Vauciennes. *Par.* 1678. *in* 12.

966 Histoire de Donna Olimpia Maldachini, trad. de Gualdi. *Leyde.* 1666. *in*-12.

967 Il Sindicato di Alessandro VII. 1668. *in*-12.

968 Le Syndicat d'Alexandre VII, avec son Voïage dans l'autre monde, trad. 1669 *in*-12.

969 Conclavi di Pontifici Romani. 1668. *in*-12.

970 Histoire des Conclaves, depuis Clement V, jusqu'à présent. *Lyon*, 1691 2 *vol. in*-12.

971 Conclave Alexandri VII : acced. Historia Matthæi Palmerii de Captivitate Pisarum : vita Innocentii X : de Cardinalium origine, &c. de Pontificum electione, potentia, Libri. 1656. *in*-12.

972 Conclave fatto per la Sede vacante d'Alessandro VII. 1669. *in*-12.

973 Conclave d'Alexandre VII. *Cologne*, 1667. *in*-12.

974 Conclave de Clement IX. *Par.* 1669. *in*-12.

975 Il Varicano languente dopo la morte di Clemente X, di Gregorio Leti. 1677. 3 *vol. in*-12.

976 Relation du Conclave de 1670. par Amelot de la Houssaye. *Par.* 1676. *in*-12.

977 L'idée du Conclave de 1676, avec des Réflexions sur la Cour de Rome, le Siége vacant. *Amst.* 1676. *in*-12.

978 Conjectures politiques sur le Conclave de 1700. *Parme*, 1700. *in*-12.

979 Petri Molinei de Monarchia temporali Pont. Rom. Liber 1614. *in*-8.

980 Il Nepotismo di Roma. 1667. 2 *vol. in*-12.

981 Le Nepotisme de Rome. 1669 *in*-12.

982 Il Cardinalismo di Santa Chiesa. 1668. 3 *vol. in*-12.

983 Histoire des Cardinaux, par Aubery. *Par.* 1642. = 1649. 5 *vol. in*-4.

984 Cardinalium XII, pietate & doctrina Illustrium, imagines & elogia. *Antuerpiæ*, 1598. *in*-4.

985 Eloges des Cardinaux illustres, par le P. Albi. *Par.* 1644. *in*-4.

986 Henr. Lud. Castanæi Rupiposæi Nomenclator Cardinalium, qui ab anno 1000 quippiam commentati sunt. *Tholosæ*, 1614. = Ant. Sanderi elogia aliquot Cardinalium. *Lovan.* 1626. *in*-4.

987 Elenchus Cardinalium ab anno 1294 ad annum 1430. = Vita Martini V, à Felice Contelorio. *Romæ*, 1641. *in*-4.

988 Petri Frizon, Gallia purpurata, SS. Pontificum & Cardinalium res gestas continens. Acced. Epitome Conciliorum Galliæ & Nomenclatura Magnorum Franciæ Eleemosynariorum. *Lut. Paris.* 1638 *in-fol.*

989 Histoire des Cardinaux François, avec les preuves, par François Duchesne. *Par.* 1660. 2 *vol. in fol.*

990 Ant. Mar. Gratiani, Vita Card. Commendoni, edente Spiritu Flechier. *Paris.* 1669. *in*-4.

991 Vie du Card. Commendon, par Gratiani, trad. par Flechier. *Par.* 1680. *in*-12.

992 Vita Vincentii Laurei Card. à Ruggerio Tritonio Pinaroli. *Bononiæ*, 1599. *in*-4. [Lauro avoit été Medecin d'Antoine Roi de Navarre.]

993 Mémoires pour servir à l'Hiſtoire du Card. de Granvelle, par Dom Proſper Leveſque. *Par.* 1753. 2 *vol. in*-12.

994 Epitaphe & Panegyrique d'Anne d'Eſcars, Cardinal de Givry, par Valladier. *Par.* 1612. *in*-8.

995 Hiſtoire du Cardinal Duc de Joyeuſe, par Aubery. *Par.* 1654. *in*-4.

996 Oraiſon funebre du Cardinal de Joyeuſe. *Par.* 1616. *in*-8.

997 Recueil mſſ. contenant quelques Lettres du Cardinal de Joyeuſe, &c. *in-fol.*

998 Vita Cœſ. Baronii Card. ab Hieron. Barnabeo. *Romæ*, 1651. *in*-4.

999 Vita del Rob. Bellarmino dal P. Giac. Fuligatti. *Romæ*, 1624. *in*-4.

1000 Vie du Card. Bellarmin, trad. de Fuligati, par Pierre Morin. *Par.* 1626. *in*-8.

1001 Vie du Card. du Perron, par Pelletier. *Par.* 1618. *in*-12.

1002 Vie du Card. de Berulle, par Germain Habert. *Par.* 1646. *in*-4.

1003 Vita Cardinalis Berulli, à Ludovico Donio d'Attichi. *Par.* 1649. *in*-8.

1004 Petri Roverii Vita Cardinalis de la Rochefoucault. *Par.* 1645. *in*-8.

1005 Vie du Cardinal de la Rochefoucault, par de la Moriniere. *Par.* 1646. *in*-4.

1006 Funus Cardinalis Franciſci de la Rochefoucault, à Petro Lallemantio. *Pariſ.* 1646. *in*-4.

1007 Memorie o vero Diario del Cardinal Bentivoglio. *Amſt.* 1648. *in* 8.

1008 La juſte Balance des Cardinaux vivans, depuis Paul V juſqu'à Innocent X, trad. par Louis Scevole de Sainte Marthe. *in*-12.

1009 Négociations faites à Rome, pour la promotion au Cardinalat des Sujets propoſés par la France, depuis 1644 juſqu'en 1654, par Linage de Vauciennes. *Par.* 1676. *in*-12.

1010 Intrigues des Cardinaux Papables, pour parvenir à la Papauté, & Traités touchant les Dignités de l'Egliſe. 1680. *in*-12.

1011 Apologie du Card. de Bouillon. 1706. *in*-12.

Histoire Ecclesiastique de France.

1012 Joan. Chenu, Archiepiscop. & Episcop. Galliæ Chronol. Historia. *Paris.* 1621. *in*-4.
1013 Claudii Roberti Gallia Christiana. *Lut. Paris.* 1626. *in-fol.*
1014 Gallia Christiana à Fratribus Sammarthanis. *Lut. Paris.* 1656. 4 *vol. in-fol.*
1015 Gallia Christiana, studio D. Dion. Sammarthani. *Paris.* 1716. *& seq.* 10 *vol. in-fol.*
1016 Joan. Columbi Noctes Blancalandanæ. *Lugd.* 1660. ==Ejusdem appendix ad Noctes Blancalandanas. *Ibid.* 1665. *in*-4.
1017 Fr. Bosqueti Ecclesiæ Gallicanæ Historia. *Paris.* 1636. *in*-4.
1018 Car. le Cointe Annales Ecclesiastici Francorum ab an. 235. ad an. 845. *Paris.* 1665. ==1684. 8 *vol. in-fol.*
1019 Histoire de l'Eglise Gallicane, par les PP. de Longueval, Pierre Fontenay, Brumoy & Berthier. *Par.* 1730. *& suiv.* 18 *vol. in*-4.
1020 Le nombre des Ecclésiastiques de France, des Religieux & des Religieuses, le temps de leur établissement, ce dont ils subsistent, & à quoi ils servent. *in*-12.
1021 Jac. Rinaldi Lilia, seu Flores Galliæ sanctæ vitas aliquot complexa Sanctorum Gallorum, ex omnibus ferè Ordinibus. *Divione*, 1643. *in-8.*
1022 Franc. Florentis Dissertationes, inter quas una de antiquo Statu Religiosorum in Gallia. 1630. *in*-12.
1023 Apologie pour Saint Denis l'Aréopagite, Saint Lazare, Saint Trophime & autres Sts. Apôtres des Gaules, par François Gerson. *Par.* 1642. *in*-12.
1024 Epistola Petri de Marca, de tempore quo primum in Galliis suscepta est Christi fides. *Paris.* 1658. *in*-12.
1025 Jo. Launoii Dissertationes de septem Episcoporum adventu in Galliam; de primis Galliæ Martyribus; de primi Cenomanorum Antistitis epocha. *Lut. Paris.* 1670. *in*-8.
1026 Réfutation de trois Dissertations de Launoi, contre les Missions Apostoliques dans les Gaules au premier siecle, par D. Jean Bondonnet, *Par.* 1653. *in*-4.
1027 Défense de l'ancienne tradition des Eglises de France sur la Mission des premiers Prédicateurs Evangeliques dans les Gaules, par R. Ouvrard. *Par.* 1678. *in*-12.
1028 L'origine des Eglises de France, prouvée par la succes-

6981. 11 sion de ses Evêques, avec la Vie de Saint Austremoine, par du Fraisse. *Par.* 1688. *in*-8.

1. 1029 Dissertatio de tempore quo primo Evangelium est prædicatum in Galliis, à Bern. Labenazie. *Tolosæ*, 1691. *in*-12.

1 1030 Nouv. Dissertation, où l'on prouve que la Religion Chrétienne a été établie dans les Gaules dans le deuxiéme Siecle, & y a été rétablie dans le troisiéme, par Abbadie. *Toulouse*; 1703. *in* 12.

1 15 1031 Mémoires des affaires du Clergé de France, déliberées ès Etats de Blois de 1576, & ès Assemblées du Clergé de 1579, 80, 85, & 86. par Guill. de Taix. *Par.* 1625. *in* 4.

3 5 1032 Mémoires de Montchal, contenant quelques particularités du Ministere du Card. de Richelieu. *Rotterd.* 1718. 2 *Tom* 1 *vol. in*-12.

1 10 1033 Procès-verbal de l'Assemblée du Clergé de France des mois de Mars & de Mai 1681. *Par.* 1681. *in*-4.

59 19 1034 Optatus Gallus de cavendo Schismate, à Carolo Hersant. 1640. *in*-8.

1 10 1035 De consensu Hierarchiæ & Monarchiæ adversus Optatum Gallum, ab Is. Haberto. *Par.* 1640. *in*-4.

2 10 1036 De l'union de l'Eglise avec l'Etat, contre le Livre d'Optatus Gallus, par Habert, & trad. par Louis Giry. *Par.* 1641. *in*-8.

1 1037 Nic. Rigaltii Dissertatio censoria, contra Optatum Gallum. *Lut.* 1640. *in*-4.

3 1038 La chimere défaite, ou réfutation d'Hersant; par Sulpice de Mandriny. *Par.* 1640. *in*-4.

1 1039 Chimœra excisa, ex Gallico Sulpicii Mandrini. *Paris.* 1641. *in*-4.

1 19 1040 Apotrepticus adversus Optatum Gallum. 1640. *in*-4.

1 10 1041 Tradition des faits qui manifestent le système d'indépendance que les Evêques ont opposé, dans les differens siecles, aux principes invariables de la Justice souveraine du Roi sur tous ses Sujets indistinctement; & la nécessité de laisser agir les Juges séculiers contre leurs entreprises. (1753.) *in*-12.

2 1042 Lettres. *Ne repugnate*, &c. dans lesquelles on prouve que le Roi peut lever des Impôts sur le Clergé de France sans son consentement. *Londres.* [*Paris*] 1750. avec l'Arrêt du Conseil. *in*-8.

1043 Les mêmes. Nouv. édition. *Londres* [*Paris*] 1750. *in*-12.

3 1044 Réponse aux Lettres contre l'immunité des Ecclésiastiques, par M. Duranthon. *Par.* 1750. *in*-12.

13 1045 Office pour dire ès Compagnies des Séculiers Pénitens du Roïaume de France & Provinces adjacentes, avec leurs Statuts & Indulgences. *Lyon*, 1649. *in*-8.

1046

7068. 2

7068 A 2

Histoire des Ordres Religieux.

1046 A Brege' des Vies des principaux Fondateurs des Religions de l'Eglise, par le P. Etienne Binet. *Par.* 1636. *in*-12. 10

1047 Bref de Gregoire XV à M. le Card. de la Rochefoucault, pour la visite & réformation des Monasteres des Ordres de Saint Augustin, de Saint Benoît, Cluny & Cîteaux, avec les Lettres Patentes du Roi pour l'exécution dudit Bref. *Par.* 1622. ═Constitutions pour les Congrégations de Religieux, qui seront établies en l'Ordre de S. Augustin. *Par.* 1623. ═Articles particuliers pour l'Ordre de Cluny & la Congrégation de Saint Maur. *Par.* 1623 ═Articles particuliers pour l'Ordre de Cîteaux. *Par.* 1623 ═Réglement pour la réception à l'habit & à la profession ès Ordres de Saint Benoît, Cluny, Saint Augustin & Cîteaux. *Par.* 1623. ═Commission pour la visite des Monasteres de l'Ordre de S. Benoît en la Province de Paris, & autres semblables pour differens Dioceses. ═Examen d'une Apologie pour les Chanoines Rég. de S. Augustin. *Par.* 1624. *in*-12. 3

1048 Bref du Pape au Card. de la Rochefoucault, portant prorogation de tems pour la Réformation des Monasteres des Ordres de Saint Benoît & de Cîteaux, avec les Lettres Patentes du Roi pour l'exécution dudit Bref. *Par.* 1633. ═Union de l'Abbaïe de S. Denis en France à la Congregation de S. Maur, & Arrêt donné en conséquence. *Par.* 1633. *in* 12. 4 1

1049 Réflexions sur l'Edit touchant la Réformation des Monasteres. 1667. *in*-12. 10

1050 Acta Sanctorum Ordinis S. Benedicti, à Luca d'Achery & Joan. Mabillon. *Par.* 1668. *& seq.* 9 *vol in fol.* 10

1051 Joan. Mabillon Annales Ordinis Sancti Benedicti. *Par.* 1703 — 1739 6 *vol. in fol.* 73.

1052 Apologie de la Mission de S. Maur, avec une addition touchant Saint Placide, par D. Ruinart. *Par.* 1702 *in*-8. 18

1053 La Vie de Pierre Abeillard & celle d'Heloïse, par D. Gervaise. *Par.* 1720. 2 *vol. in*-12. 3 1

1054 Lettre où l'on examine quelle est la condition des Convers de la Congrégation de Saint Maur. 1700. *in*-12. 10

1055 Bullæ tres Rom. Pontif. pro reformatione & observantia Reg. Monach. Ord. S. Benedicti, per Jacobum Dubreuil. *Paris.* 1616. *in*-8 10

1056 Statuta & Decreta reformationis Congreg. Bened. exemp-

7264. 2

7264 2 rorum, Abbatiarum trium Provinciarum Senonensis, Turonensis & Bituricensis. *Paris.* 1582. *in*-4.

1 16 1057 Mémoires concernant les cinq Abbaïes de Chezal Benoît &c, par Blondeau. *in-fol.*

1 15 1058 Vérités décisives de la contestation, touchant l'élection triennale des cinq Abbaïes de Chezal Benoît, Saint Sulpice de Bourges, Saint Alis de Clermont, Saint Vincent du Mans & S. Martin de Sées. *in-fol.*

4 1 1059 Recueil de Pieces sur l'érection de la Congrégation de Saint Maur, & sur cette Congrégation. *in*-4.

1 1060 De Ordinis S. Benedicti Gallicana propagatione Liber, autore Phil. Bastide. *Antissiodori*, 1683. *in*-4.

1 1061 Procédures faites sur les Concordats faits pour l'union des Abbaïes de S. Vincent du Mans & de Saint Germain des Prés de Paris, de la Congrég. de Chezal Benoît, à celle de Saint Maur. *Par.* 1636. *in*-4.

1 1062 Matricula Professorum Congregationis Sanctorum Vitoni & Hidulfi. *Nanceii*, 1627. *in*-4.

10 1063 Lettre & Réponse sur l'habileté des Religieux de Saint Vanne à posseder en titre perpétuel les Abbaïes, Prieurés & autres Bénéfices, qui dépendent de leurs Monasteres. *in*-12.

2 10 1064 Histoire des derniers Chapitres généraux de la Congrégation de S. Maur. 1736. *in*-4.

2 10 1065 Vie de D. Claude Martin. *Tours*, 1697. *in-8.*

1 1066 Vita Joannis Mabillonii à Theodoreto Ruinarto Gallicè scripta, à Claudio de Vic in Lat. sermonem translata. *Patav.* 1714. *in*-4.

6 1067 Bibliotheca Cluniacensis ab Andrea Quercetano (Duchesne.) *Lut. Paris.* 1614. *in-fol.*

1. 1068 Mémoire pour servir à l'établissement de la Juridiction des Abbés de Cluny sur tout cet Ordre. *Par.* 1706. *in-fol.*

1069 Joan. Levesque Annales Ordinis Grandimontis. *Trecis*, 1662. *in* 8.

10 1070 L'Esprit de l'Ordre de Grammont, par le P. Charles Fremont. *Clermont*, 1664. *in*-8.

2 19 1071 Vie de S. Etienne, par Henri de la Marche de Parnac. *Par.* 1704. *in*-12.

10 1072 Inscription antique de la vraie Croix de l'Abbaïe de Grammont, avec un Sermon de la Passion, par François Ogier. *Par.* 1658. *in*-8.

1 6 1073 Vie du P. Charles Faure, où l'on voit l'Histoire des Chanoines Réguliers de la Cong. de France, par le P. Fr. Ant. Chartonnet. *Par.* 1698. *in* 4.

1074 Memoria Jo. Frontonis. *Paris.* 1663. *in*-4.

7293. 9

7293. 9

1075 Philib. Teteleti Memoria Petri Lalemantii. *Paris.* 1673. *in*-4.

1076 Eſſai de l'Hiſtoire de l'Ordre de Cîteaux, par D. Pierre le Nain. *Par.* 1696. 2 *vol. in*-12. 1 5

1077 Gaſp. Jongelini Notitia Abbatiarum Ord. Ciſtercienſis. *Colon.* 1640. *in-fol.* 1 10

1078 Liber Privilegiorum Ord. Ciſtercienſis *Par.* 1620. *in*-12.

1079 Idem. *Paris.* 1656. *in*-4.

1080 Privileges de l'Ordre de Cîteaux, par Meſchet. *Par.* 1713. *in*-4.

1081 Eclairciſſement par Dom Montanbon, ſur le Livre précédent. *in*-4. 4 10

1082 Hiſtoire de la Réformation de l'Ordre de Cîteaux en France, [par D. Gervaiſe] *Avign.* 1746. *in*-4.

1083 Défenſe des Réglemens faits pour la Réformation de l'Ordre de Cîteaux. *Par.* 1656. avec pluſieurs Factums & Pieces concernant cet Ordre. *in*-4.

1084 L'ancien Gouvernement de l'Ordre de Cîteaux. *Par.* 1674. *in*-12.

1085 Le véritable Gouvernement de l'Ordre de Cîteaux. *Par.* 1678. *in*-4. 12 5

1086 Réponſe au Livre précédent. *in*-4.

1087 Traité Hiſt. du Chapitre général de l'Ordre de Cîteaux. 1737. *in*-4.

1088 La maniere de tenir le Chapitre général de l'Ordre de Cîteaux. *Par.* 1683. *in* 4. 1

1089 Alph. Delbeneus, de Familiæ Ciſtercianæ, necnon altæcombæ, Sancti Sulpicii ac Stamedei cœnobiorum in Sabaudia ſitorum, origine. *Camberii*, 1594. *in*-4. 16

1090 Cl. Charlemot Series Sanctorum ac illuſtrium virorum Ord. Ciſtercienſis. *Pariſ.* 1666. *in*-4. 1

1091 B. Bernardi Abbatis (Clarævallenſis) vita à Gaufrido Groſſo, edita à Soucheto. *Lut. Pariſ.* 1649. *in*-4. 10

1092 S. Bernardi genus illuſtre aſſertum. = Accedunt Odonis de Diogilo & aliorum Opuſcula, à Pet. Franc. Chiffletio. *Divione*, 1660. *in*-4. 1

1093 La Vie de la B. Cecile de Ponçonas. *Lyon.* 1675. *in*-8. 2 19

1094 Hiſtoire de l'Ordre de Fontevrault, par le P. Nicquet. *Par.* 1642. *in*-4. 9

1095 Vita Roberti de Arbriſello à Michaele Coſnier. *Flexiæ* 1641. *in*-4. 1

1096 La Vie de Robert d'Arbriſſel, avec des preuves, par Pavillon. *Par.* 1666. *in*-4. 8

1097 B. Roberti vita, juſſu Jo. Bapt. Borboniæ &c. edita. *Rotom.* 1668. *in*-8. 10

7338. 14

7338.

1 9 1098 Bâton de défense, ou Mirouer de l'Ordre de Fontevrault. *Angers*, 1586 *in* 4.

2 10 1099 Dissertationes in Epistolam contra B. Robertum de Arbrissello confictam à Roscelino hæretico, sub nomine Goffridi Vind. Abbatis. *Salmurii*, 1682. *in*-8.

3 1100 Clypeus nascentis Fontebraldensis Ordinis contra priscos & novos ejus calumniatores, Autore P. de la Mainferme. *Salmurii & Paris.* 1684. 3 *vol. in-8.*

4 1101 Dissertation apologetique pour Robert d'Arbrissel, par le P. Math. Soris. *Anvers*, 1701. *in* 8.

10 1102 Confutatio Epistolæ à Roscelino hæretico in B. Robertum de Arbrisello confictæ, sub nomine Goffridi Vind. Abbatis. *in*-8.

1 10 1103 Factum pour les Religieux de Fontevrault, touchant les differends de cet Ordre, par Jacq. Pignard. *in*-4.

10 1104 Fr. Mauritii du Pré Annales breves Ordinis Præmonstratensis. *Ambiani*, 1645. *in*-12.

17 19 1105 Car. Lud. Hugo Ordinis Præmonstracensis Annales. *Nanceii*, 1734. 2 *vol. in-fol.*

5 19 1106 Jugement des Ecrits du P. Hugo. 1736. *in*-8.

10 1107 Pet. de Waghenare Sancti Norberti vita. *Duaci*, 1637. *in*-12.

6. 1108 La Vie de S. Norbert, par le P. Hugo. *Luxembourg*, 1704. *in*-4.

1 1109 Apologie de la Dissertation sur l'apparition de la Sainte Vierge à S. Norbert &c. pour servir de replique à la Réponse du P. Hugo *in* 4.

1110 Jo. Midotii Vindiciæ communitatis Norbertinæ. *Mussiponti*, 1632. *in* 4.

1 1111 Ejusdem Commentarius causarum firmitatis communitatis Norbertinæ. *Ibid.* 1633. *in*-4.

5 10 1112 Joan. le Paige Bibliotheca Præmonstratensis Ordinis. *Paris.* 1633. *in-fol.*

10 1113 Norb. Caillieu Responsio ad inquisitionem J. Launoii in Privilegia Præmonstr. Ord. *Par.* 1661. *in*-4.

1 1114 Histoire de l'Ordre des Chartreux, par Corbin. *Par.* 1653. *in*-4.

1115 Vita Sancti Brunonis. *Brux.* 1639. *in*-12.

19 1116 And. du Saussay de causa conversionis Sancti Brunonis. 1644. *in*-12.

10 1117 Traité des causes de la conversion de Saint Bruno. *Par.* 1656. *in*-4.

1118 Jo. Launoius de vera causa secessus S. Brunonis in eremum. *Lut. Paris.* 1662. *in*-8.

2 4 1119 Vie de D. Jerôme Marchant, par Cl. Delle, *in*-12.

7395. 4

1120 D. Dionysii Carthusiani vita, & Operum ejus Catalogus. *Colon.* 1532. *in*-12. 10

1121 Relation de ce qui s'est passé en France dans l'Ordre des Chartreux au sujet de la Constitution. 1725. *in*-12. 1 10

1122 Mémoires sur la canonicité de l'Institut de Saint Dominique. *Beziers*, 1750. *in*-8. 1

1123 Histoire des Hommes illustres de l'Ordre de S. Dominique, par le P. Touron. *Par.* 1743. *6 vol. in*-4 16

1124 Abregé des Vies de Saint Louis, Bertrand, de Sainte Rose, de Sainte Marie, du Pape Pie V. *Nanci*, 1672. *in*-12. 1 19

1125 Vita Hier. Savonarolæ, à Jo. Franc. Pico Mirandula, cum notis P. Jac. Quetif. *Parif.* 1674. 2 *vol. in*-12. 1 10

1126 Récit de la dispute du Chapitre général des Religieux de Saint Dominique, le 27 de Mai 1611. *in*-4. 1

1127 Agematologie, ou discours de l'Assemblée du Chapitre Prov. de la Prov. de France, de l'Ordre des FF. Prêcheurs, célebré au Couvent de Saint Jacques de Chartres, par F. Nicolas le Febvre. *Angers*, 1625. *in*-12. 1

1128 Le François contre l'Etranger, ou Plaidoïer de Charles de Fourcroy, pour les Religieux François de l'Ordre de S. Dominique, contre les Etrangers. 1619. *in*-4. 10

1129 La vie, les maximes &c. de Claude Joseph Fournet. *Moulins*, 1703. *in*-12. 1 9

1130 Vie de Sœur Marie Paret, par le P. Rich. Guillouzou. *Par.* 1678. *in*-12. 1 8

1131 De immunitate Autorum Cyriacorum à censura Petri à Valle-clausa. (Theoph. Raynaudi) *in*-8.

1132 Panegyrique de Saint François, par le P. Poisson. *Par.* 1733. = Réflexions du même sur l'Extrait du Journal des Savans. = Trois Lettres du même. *in*-4. 1 15

1133 Traité de la Réformation de l'Ordre de Saint François, par le Fr. Nathanael le Sage. *Arras*, 1605. *in*-12. 10

1134 Abregé de la Vie de Saint Bonaventure. *Lyon*, 1747. *in*-8. 4

1135 Histoire Chronol. de la Province des Recollets de Paris, par le P. le Fevre. *Par.* 1677. *in*-4. 6

1136 L'Alcoran des Cordeliers en Lat. & en Franc. tiré du Livre des conformités de Barth. de Pise, *avec fig.* = Legende dorée. *Amst.* 1734. 3 *vol. in* 8. 15 1

1137 Apologie pour le droit de voix active & passive des Religieux Laïcs Capucins, dans les Elections de leur ordre, par le P. Paulin. *Par.* 1642. *in* 8. 10

1138 Liste des merveilles que Dieu a operées dans le Roïaume, par les intercessions du P. Honoré de Champigny. *Par.* 1641. *in*-12. 10

7441. 6

1139 Histoire du P. Honoré Bochart de Champigni, par le P. Henri de Calais. *Par.* 1649 *in*-8.

1140 Relation de ce qui est arrivé à Sœur Claire de la Passion, Capucine, guerie d'un mal incurable, par les mérites du P. Honoré de Champigni. *Par.* 1638. *in*-12.

1141 Oraison funebre du P. Joseph de Morlaix [fameux par ses disputes avec l'Evêque d'Angers] *Par.* 1661. *in*-4.

1142 Vie de Gabriel Maria, Relig. de S. François, Institueur de la Religion de la Vierge, dite de l'Annonciade, autrement des dix Plaisirs de la Vierge, par le P. Honorat Nicquet. *Par.* 1655. *in*-12.

1143 De l'Institution & progrès des Relig. & Relig. du Tiers-Ordre de Saint François. *Nanci*, 1629. *in*-4.

1144 Histoire de Sainte Colette, Réformatrice des trois Ordres de S. François. *Par.* 1629. *in*-8.

1145 Le Tiers-Ordre de N. D. du Mont-Carmel, expliqué par le P. Etienne de Saint François Xavier. *Paris*, 1694. *in*-12.

1146 Vie du P. Thibaut, Auteur de la Réforme des Carmes de l'Observance de Rennes, par le P. Lezin. *Par.* 1673. *in*-12.

1147 Delineatio Observantiæ Carmelitarum Rhedonensis. *Lut.* Parisiens. *Paris.* 1645. *in*-4.

1148 Necrologium Carmelitarum Discalceatorum Provinciæ Parisiens. *Paris.* 1718. *in*-12.

1149 Vie & Œuvres de Jean de S. Samson, par Donatien de Saint Nicolas. *Par.* 1651. *in*-4.

1150 Mœurs & Entretiens de Frere Laurent, Carme Déch. *Châlons*, 1694. *in*-12.

1151 Justification du Livre des Mœurs du Frere Laurent. = Plusieurs Pieces concernant le Quietisme. *Par.* 1697. *in*-12.

1152 Histoire des Fondations des Carmelites, trad. par le P. Denis de la Mere de Dieu. *Par.* 1616. *in*-12.

1153 De l'Erection & Institution de l'Ordre des Religieuses de N. D. du Mont-Carmel, par Michel de Marillac. *Par.* 1622. *in*-8.

1154 De l'Institut des Carmelites par Sainte Therese, par l'Abbé de Hauteserre. *Bar-le Duc*, 1739. *in*-12.

1155 Vie de Sœur Marie de l'Incarnation (Acarie), par André Duval. *Par.* 1621. *in*-8.

1156 Vie de la même, par le P. Maurice Marin. *Par.* 1642. *in*-8.

1157 Instruction hist. & apolog. pour servir de défense aux trois Supérieurs généraux des Carmelites de France & du Comté de Bourgogne. *in*-4.

7484 5

1159 Eclaircissement des difficultés mues touchant la visite & le gouvernement de l'Ordre des Religieuses Carmelites de France. 1659. *in*-4. 10

1160 Vie de Marie de Sainte Therese, par l'Abbé de Brion. *Par.* 1720. *in*-12. 1 10

1161 Thesis apologetica pro D. Augustini doctrina, statu & habitu Monachali, Regula, &c. *Par.* 1649, *in*-4. 10

1162 Vie du P. Etienne Rabache. *in*-12. 1 5

1163 Le dévot Frere Fiacre, Augustin Déch. *Avignon*, 1711. *in*-12. 10

1164 Vie du même. *Par.* 1722. *in*-12. 1 17

1165 Gallicæ Cœlestinorum Congreg. Elogia historica, ab Ant. Becquet. *Par.* 1719. *in*-4. 1

1166 Hist. de l'Ordre de N. D. de la Merci. *Amiens*, 1685. *in-fol.* 3

1167 Hist. de l'Ordre de la Mercy. *Par.* 1691. *in* 12. 2

1168 Regle des Sœurs du Tiers-Ordre de la Mercy. *Par.* 1697. *in*-12. 12

1169 Recueil de Pieces sur l'Ordre de la Trinité, & Mémoire pour les Mathurins, contre les Religieux de la Merci. ==Requête des mêmes, contre les Relig. de la Merci. ==Commissio Ludovici, Generalis totius Ordinis S. Trinitatis, pro restitutione prosequenda domus Cervifrigidi, contra Fratres Eremi Sancti Michaelis Montis, ad Pontisaram in illam armato milite intrusos. ==Litteræ Jussionis ejusdem ad novatores specie Reformatos, ut domo Cervifrigidi cedant, tanquam usurpatores. ==Défense pour le Général, contre la conjuration de F. Simon Chambellan & ses adhérans, sous le nom de Réformés audit Ordre. ==Triumphus fraternæ pietatis Ord. Sanctæ Trinitatis. *Paris.* 1642. ==Septimum Capitulum Ludovici. 1635. ==Arrêt du Parlement pour les Mathurins, contre les Religieux Réformés, sur leur prétendu établissement en la Ville de Paris. *Par.* 1617. ==Célebre Rédemption de 41 Chrétiens Captifs, faite par l'autorité du P. Général de tout l'Ordre de la Trinité en la Ville de Salé, arrivés à Paris en 1642. *Par.* 1643. ==Autre faite en 1635. ==Autre en 1641. *in* 4. 12

1170 Necrologium Relig. & Monialium S. Trinitatis Redempt. Captivorum. *in*-8. 10

1171 La Confrairie du Rédempteur, sous le Titre de l'Ordre de la Trinité & Rédemption des Captifs. *Par.* 1628. *in*-16. 10

1172 La Confrairie de la Trinité & Rédemption des Captifs. *Lyon*, 1666. *in*-12. 10

1173 Recueil des Bulles & des Lettres Patentes des Rois, en faveur de l'Ordre de S. Antoine de Vienne, & partie des Constitutions de cet Ordre. *in*-4. 5

7516 9

1174 Le même augm. de quelques Pieces. *in*-4.

1175 Mémoires pour les Chan. Régul. de S. Antoine, contre Joach. Dom. Sorin de Sainte Genevieve. *in-fol.*

1176 L'Homme inconnu, ou la Vie du P. Pierre de Sanejehan, premier Supér. Réf. de l'Ordre de S. Antoine, par Jean de Loyac. *Par.* 1642. *in*-8.

1177 Le Bon Prélat ou Hiſtoire de la Vie & de la Mort d'Antoine de Toloſany, Abbé de S. Antoine, par Jean de Loyac. *Par.* 1645. *in*-8.

1178 Tenor quorumdam Privilegiorum Canon. Regul. Abbatiæ & Ordini Sancti Ruffi conceſſorum. *Par.* 1621. *in*-12.

1179 Idem. *Lugd.* 1641. *in*-12.

1180 Hiſtoire de l'Ordre des Minimes, par Louis Dony Dattichy. *Par.* 1624. 2. *Tom.* 1. *vol. in*-4.

1181 Privileges accordés à l'Ordre des Minimes par les Rois de France. *in*-4.

1182 Vita & Miracula S. P. Franc. à Paula, deſcripta à P. Franciſco Victon. *Lut. Par.* 1627. *in*-8.

1183 Portrait en petit de S. François de Paule (avec des preuves) par Hil. de Coſte. *Par.* 1655. *in*-4.

1184 Vie de S. François de Paule, par le P. Giry. *Par. in*-12.

1185 Lettre à M. du Vivier, quelque part qu'il ſoit. *in*-12. (Il s'y agit des Parens de S. François de Paule.)

1186 Vie du P. Marin Merſenne, par Hil. de Coſte. *in*-8.

1187 Vie du P. Giry, par le P. Raffron. *Par.* 1691. *in*-12.

1188 De Vita, Moribus & Scriptis Eman. Maignan, à Jo. Saguens. *Tol.* 1697. *in*-4.

1189 Vie de Magd. Vigneron. *Rouen*, 1679. *in*-8.

1190 Vie de Charles de Condren. *Par.* 1643. *in*-4.

1191 La même. *Par.* 1657. *in*-8.

1192 Recueil des ſept Aſſemblées des PP. de l'Oratoire. *Par.* 1654. *in*-4.

1193 Le Tombeau de la mémoire de Claude de Montigny, par Jacques le Vaſſeur. *Par.* 1625. *in*-8.

1194 Vie du P. Romillon, par Bourguignon. *Marſeille*, 1669. *in* 4.

1195 Vie de François de Saintpé, par Charles Cloyſault. *Par.* 1696. *in*-12.

1196 Abregé de la Vie du P. François de Clugny. *Lyon*, 1698. *in*-12.

1197 La Vie du P. Ceſar de Bus, par le P. J. Marcel. *Lyon*, 1619. *in*-8.

1198 La même, par Pierre du Mas. *Par.* 1703. *in*-4.

1199 Recueil des Pieces pour juſtifier la Congrégation Séculiere des Prêtres de la Doctrine Chrétienne, par G. de Tregouin, ſieur de Ricardelle. 1657. *in*-4. 1200

1200 Recueil des nullités survenues dans l'Institution prétendue réguliere de la même Congrégation en France, par le même. *Par.* 1645. *in*-4. 2 7

1201 Apologie pour la Congrégation de la Doctrine Chrétienne, par Antoine de l'Astic. *Avignon*, 1644. *in*-4. 1 5

1202 Vie de Vincent de Paul, par Abelly. *Par.* 1664. *in*-4. 1

1203 La même, seconde Edition. *Par.* 1667. *in*-8. 1 4

1204 Défenses de Vincent de Paul contre Abelly. 1672. *in*-12. 10

1205 Abregé de la Vie du B. Vincent de Paul, par le P. Noiret. *in*-12. 6

1206 Précis de la Vie du même. 1737. *in*-8.

1207 La Vie de S. Vincent de Paul. *Nanci*, 1748. 2. *vol. in*-4.

1208 La Vie du même en vers. *in*-12. 10

1209 Office du même. *in*-12. 10

1210 Vie de Mademoiselle le Gras, par Gobillon. *Par.* 1676. *in*-12.

1211 La même. *Par.* 1676. *in*-12.

1212 Romualdina, sive Historia Camaldulensis Ordinis à P. Archangelo Hastivillio. *Paris.* 1631. *in*-8.

1213 Abregé de la Vie du B. Alexandre Sauli. *Par.* 1740. *in*-12. 1 10

1214 Vie de S. Jean de Dieu. *Par.* 1691. *in* 4.

1215 Vie de la M. (Jeanne-Franc. Fremiot) de Chantal, par Albert Bailly. *Par.* 1642. *in*-12. 10

1216 Vie de la même, par Henri de Maupas du Tour. *Par.* 1658. *in* 8.

1217 Vie de la même, par Marsollier. *Par.* 1738. 2. *vol.* 3 *in*-12.

1218 Extrait de la Vie précédente. *Par.* 1752. *in*-12. 10

1219 Vies de plusieurs Superieures de l'Ordre de la Visitation Sainte Marie. *Annecy* 1693. *in*-4. 1

1220 Cérémonial du Monastere des Filles du Calvaire. *in*-12. 10

1221 Nicol. Orlandini Historia Societatis Jesu. *Colon.* 1615. *in*-4.

1222 Jos. Juvencii Historiæ Societatis Jesu Pars quinta, Tomus posterior ab anno 1591 ad 1616. *Romæ*, 1710. *in-fol.* 24

1223 Recueil des Pieces touchant l'Histoire précédente, par Petit-Pied. *Liege*, 1713. *in*-12. 6 4

1224 Rod. Hospiniani Hist. Jesuitica. *Tiguri*, 1619. *in fol.*

1225 Lud. Lucii Historia Jesuitica. *Basil.* 1627. *in*-4. 35 10

1226 Imago primi sæculi Soc. Jesu, à Provincia Flandro-Belgica ejusdem Soc. representata. *Antverp.* 1640. *in-fol.*

1227 Tableau des Personnages signalés de la Comp. de Jesus, exposés en la Solemnité de la Canonisation des SS. PP. Ignace 10

7655. 16

& Fr. de Xavier, par Pierre d'Oultreman. *Douay*, 1623. *in*-8.

1228 Hiſtoire de D. Inigo de Guipuſcoa, avec l'Anticoton. *La Haye*, 1738. 2. *vol. in*-12.

1229 Recueil de l'Ordre des Jéſuites. *Geneve*, 1690. *in*-12.

1230 Jubilæum, ſive Speculum Jeſuiticum. 1643. *in*-12.

1231 Forma del Governo Gieſuitico. *in*-12.

1232 Le Mercure Jeſuite, par Jacq. Godefroi. *Geneve*, 1631. 2. *vol. in*-8.

1233 Recueil de différentes Pieces concernant les Univerſités de France & les Jéſuites, leur établiſſement dans les Villes d'Angoulême & du Mans. *in*-12.

1234 Diſceptatio de Secretis Soc. *Moguntiæ*, 1617. *in*-12.

1235 Philander Philanax de natura, fine, mediis Jeſuitarum, *&c.* 1619. *in*-12.

1236 Diſcours de Jean Mariana, du Gouvernement des Jéſuites, trad. 1625. *in*-8.

1237 Relatio de ſtudiis Jeſuitarum, per Jac. Gretſerum. *Ingolſtad.* 1609. *in*-12.

1238 Hipparchus, de religioſo Negotiatore, à Renato à Valle. (Theop. Rainaudo.) *Francopoli*, *in*-12.

1239 Hipparque, ou le Religieux Marchand, trad 1645. *in*-8.

1240 Arrêt du Parl. de Bordeaux ſur l'état de ceux qui ſont congédiés de la Société des Jéſuites. *Bord.* 1697. *in*-12.

1241 Duo Edicta Elizabethæ contra Sacerdotes Soc. Jeſu, cum Reſponſ. D. Guill. Chani. = Ejuſdem Conſolatio ad afflictos Catholicos Angliæ. *Aug. Trevir.* 1583. *in*-8.

1242 Eadem Edicta cum Reſponſione Andreæ Philopatri. 1593. *in*-12.

1243 Vie du P. Antoine Poſſevin, par le P. Dorigny. *Par.* 1712. *in*-12.

1244 Matthei Raderi Vita Petri Caniſii *Ant. in*-12.

1245 Vie de Pierre Caniſius, par le P. Dorigny. *Par.* 1707. *in*-12.

1246 Remontrance & Requête des Jéſuites à Henry IV. *Bourd.* 1599. *in*-12.

1247 La même, revue & augmentée. *Tournon*, 1599. *in*-12

1248 Recueil des Pieces ſur le Rappel des Jéſuites. *in*-12.

1249 Examen de la Doctrine des Jéſuites, par Et. Paſquier. *Villefr.* 1602. *in*-8.

1250 Recueil de Pieces hiſtoriques. *Delft.* (*Par.*) 1717. 2. *vol. in*-12

1251 La Chaſſe du Renard Paſquin contre le Catéchiſme des Jéſuites, par Felix de la Grace. 1603. *in*-12.

1252 Diſcours ſur le Rétabliſſement des Jéſuites. 1602. *in*-8.

1253 Plainte apologetique contre le Discours précédent, avec des notes sur le Catechisme des Jésuites, par Louis Richeome. *Bourd.* 1602. = Remontrance des Jésuites à Henry IV. *Bourd.* 1612. *in*-8.

1254 Recueil des Lettres Patentes octroyées aux Jésuites par les Rois Henry IV & Louis XIII, concernant leur Rétablissement. *Par.* 1612. *in*-4.

1255 Le Rappel des Jésuites en France. *Col.* 1678. *in*-12.

1256 Protestation des Doctes du Royaume, touchant les affaires d'Etat d'icelui. 1605. *in*-8.

1257 Lettre mystique touchant le succès de la Conspiration contre le Prince d'Orange. *Leyden.* 1603. *in*-8.

1258 Andreæ Eudemon-Joannis Apologia pro Garneto. *Col.* 1610 *in*-8.

1259 Ejusdem Responsio ad Casaubonum adversus Apologiam Petri Garneti. *Col.* 1615. *in*-12.

1260 Petri Roverii vita Petri Cotoni. *Lugd.* 1660. *in*-4.

1261 Vie du P. Coton, par le P. d'Orleans. *Par.* 1688. *in*-4.

1262 Per. Nic. Bailly Historia Edm. Augerii *Par.* 1652. *in*-12.

1263 Vie du P. Auger, par le P. Dorigny. *Lyon*, 1716. *in*-12.

1264 Lettre déclaratoire de la Doctrine des Jésuites, par le P. Coton. *Par.* 1610. = La même, avec l'attestation de l'Evêque de Paris. *Rouen*, 1610. = Anticoton, par César de Plaix, & autres Pieces. *in*-12.

1265 Horoscopus Anticotonis auctior & penè novus ab Andrea Schioppio. *Ingolst.* 1617. *in*-4.

1266 Epistola Arthusii de Cressonieriis, de morte Henrici IV. 1611. = De la Correction fraternelle. = Remarques sur cette Instruction. *in*-12.

1267 Réponse à l'Anticoton, par André Behotte, *Par.* 1611. *in*-8.

1268 Réponse à l'Anticoron par le P. Bonald. *Poitiers*, 1611. *in* 8.

1269 Eædem latinè versa. *Lugd. in* 8.

1270 Examen de l'Anticoton, par Richeome. *Bourd.* 1613. *in*-8.

1271 Is. Casauboni Epistola de Apologia Jesuitarum. *Lond.* 1611. = Ejusdem ad Epistolam Card. Perronii Responsio. *Lond.* 1612. *in* 4.

1272 Eædem Casauboni Epistolæ. = Lettre du Card. du Perron à Casaubon. *Par.* 1612. = Déclaration du Roi de la Gr. Bretagne, touchant le fait de Vorstius. *Lond.* 1612. *in*-8.

1273 Vie du P. Anne-François de Beauveau, par le P. Louis Niel. *Par.* 1683. *in*-12.

1274 Déclaration de l'Institut de la Compagnie de Jesus. *Par.*

7742. 9 1615. == Apologie pour les PP. Jéſuites. *Par.* 1615. *in*-8.
10 1275 Notes ſur le Livre précédent, par Pelletier. *Par.* 1625. *in*-12.
2 1276 Vie du P. Jean Rigoleu. *Lyon*, 1739. *in*-12.
1 10 1277 Déclaration du P. Jarrige, & autres Pieces du même. *Genève*, 1648. *in*-8.
1 17 1278 Les mêmes. 1649. *in*-12.
10 1279 Rétractation du même. *Anvers*, 1659. *in*-12.
3 1280 Examen de quatre Actes publiés de la part des Jéſuites ès années 1610, 1612 & 1626. *Par.* 1633. *in*-8.
1. 1281 Pet. Aurelii Confutatio Collectionis locorum quos Jeſuitæ compilarunt tanquam ſibi contumelioſos. 1633. *in*-8.
10 1282 Impoſtures du Libelle intitulé *la Théologie morale des Jéſuites*, par l'Abbé de Boiſſic. 1644. *in*-8.
10 1283 Manifeſte pour la Doctrine des Jéſuites, par le P. le Moine. *Par.* 1644. *in*-8.
1284 Apologie pour les Jéſuites, par le P. Cauſſin. *Par.* 1644. *in*-12.
1. 1285 Regnum & Regia Plutonis, ſive de Inferi & Inferorum laudibus Diſſertatio feſtiva, à Vincentio Muſſa. *Francof.* 1646. *in*-12.
5. 1286 La Déroute & la Confuſion des Janſeniſtes, par Joſeph Lauthier. == Onguent pour la brûlure, par Barbier Daucourt. 1664. *in*-12.
1287 Recueil des Myſteres de l'Egliſe Romaine *Colog.* 1682. *in* 12.
2. 10 1288 Vie de Julien Maunoir, par le P. Boſchet. *Par.* 1697. *in*-12.
3 15 1289 Le Jéſuite ſéculariſé. (le P. Maimbourg) *Col.* 1683. == Critique du Jéſuite ſéculariſé. *Col.* 1683. *in*-12.
1 1 1290 Le P. de Hollande convaincu d'avoir prêché une Doctrine meurtriere. *Bruges*, 1690. *in*-16.
3 1 1291 Reflexions ſur les Inſcriptions du P. Meneſtrier. *La Haye*, 1691. *in*-12.
10 1292 Apologie pour la Doctrine des Jéſuites. *Liege*, 1703. *in* 12.
1 9 1293 Factum pour M. de Ligny, &c. 1704. *in*-12.
10 1294 Annales Congregationum B. V. Mariæ collecti ex Annalibus Societ. Jeſu. *Burdig.* 1624. *in* 8.
2 19 1295 Apocalypſe de Meliton, ou Révélation des Myſteres cenobitiques, par M. Pithois. *S. Leger*, 1662. *in*-12.
1 10 1296 Les Moines empruntés, par Pierre Haitze. *Col.* 1696. *in* 12.
3 1 1297 Les mêmes, ſous ce titre *Les Moines traveſtis*. Col. 1698. 2. *vol. in*-12.

7780. 12

1298 Réponſe des Carmes au Livre précédent. *Col* 1697. *in*-12.

Histoire des Ordres Militaires & de Chevalerie.

1299 Dissertations hiſtor. & crit. ſur la Chevalerie, avec des notes, par le P. Honoré de Sainte Marie. *Par.* 1718. *in*-4.

1300 Mémoires ſur l'ancienne Chevalerie, conſiderée comme un établiſſement politique & militaire, par M. de la Curne de Sainte Palaye. 1753. *in*-4.

1301 Nicol. Gurtleri Hiſtoria Templariorum. *Amſtel.* 1691. *in*-12.

1302 Eadem, ſecunda editio. *Amſtel.* 1703. *in* 8.

1303 Hiſtoire des Chevaliers de l'Ordre de S. Jean de Hiéruſalem, par de Boiſſat, augmentée par J. Baudouin & F. A. de Naberat. *Par.* 1639. *in-fol.*

1304 Hiſtoire des Chevaliers de S. Jean de Jéruſalem, ou Chevaliers de Malte, par l'Abbé de Vertot. *Par.* 1726. 4. *vol. in*-4.

1305 Privileges de l'Ordre de S. Jean de Jéruſalem, par d'Eſcluſeaux. *Par.* 1700. *in-fol.*

1306 Inſtruction pour faire les preuves de Nobleſſe des Chevaliers de Malte, &c. par Naberat. *Aix*, 1610. *in*-12.

1307 Hiſtoire de Pierre d'Aubuſſon, par le P. Bouhours. *Par.* 1677. *in*-12.

1308 Martyrologe de l'Ordre de Malte, par Mathieu de Gouſſancourt. *Par.* 1643 2. *vol. in-fol.*

1309 Vie de Gabriel du Bois de la Ferté, par Joſeph Grandet. *Par.* 1712. *in* 12.

1310 Malte ſuppliante aux piés du Roi, ſur le projet de la réunion de la Grand'Maîtriſe de l'Ordre de Jéruſalem à la Couronne de France, par Naberat. 1627. *in*-4.

1311 Hiſtoire panégyrique de l'Ordre de N. D. du Mont-Carmel, &c. par le P. Mathias de S. Jean. *Par.* 1665 *in-fol.*

1312 Abregé hiſtor. de l'Inſtitution, des progrès & Privileges de l'Ordre du Mont-Carmel & de Saint Lazare, par le P. Touſſaint de S. Luc. *Par.* 1666. *in*-12.

1313 Antiquité de l'Ordre de N. D. du Mont-Carmel & de S. Lazare, avec les Regles, Statuts, &c. *Par.* 1673. *in*-24.

1314 Mémoires, Regles, Statuts & Privileges des Ordres de N. D. du Mont-Carmel & de S. Lazare. *Lyon*, 1649. *in*-8.

1315 Recueil de pluſieurs Privileges des Ordres de N. D. du Mont-Carmel, &c. *Par.* 1722. *in*-8.

1316 Mémoires ou Extraits des titres qui ſervent à l'Hiſt. de

l'Ordre de N. D. du Mont Carmel, &c. par le P. Touſſaint de S. Luc. *Par.* 1681. *in*-8.

1317 Régiſtres concernant les Maladeries, Hopitaux, &c. réunis à l'Ordre de N. D. du Mont-Carmel, &c. *in-fol.*

1318 Diplomata Ordinis S. Spiritus Monſpel. *Pariſ.* 1723. 2 *Tom.* 1. *vol. in-fol.*

1319 Abregé de l'Hiſtoire des Freres Hoſpitaliers de l'Ordre du S. Eſprit, par Nic. Gaultier. *Par.* 1653. *in*-12.

1320 Diſcours de l'Ordre, Milice & Religion du S. Eſprit, par Olivier de la Trau. 1629. = Diſcours ſur la différence des Croix d'or des deux Ordres du Roi, & des Chevaliers de l'Ordre du S. Eſprit. *Par.* 1629. = Privileges accordés à l'Archihôpital du S. Eſprit, de Saxe, de Rome, & à ſes dépendances. *Viterbe*, 1584. *in*-4.

1321 Titres préſentés au Roi, concernant l'Ordre Hoſpitalier du S. Eſprit, par de Blegny. *Par.* 1694. *in*-4.

1322 Per. Saulnier de capite ſacri Ordinis Sancti Spiritus, Diſſertatio *Lugd.* 1649. *in*-4.

1323 Idée de l'Ordre régulier des Commandeurs & Chanoines du S. Eſprit de Montpellier. *Par.* 1718. *in* 8.

1324 Pouillé des Biens, Hôpitaux, &c. de l'Ordre du Saint Eſprit de Montpellier. *Par. in*-8.

1325 Mémoire contre les fautes faites par le P. Gaultier, dans ſon Manifeſte ſur l'Ordre du S. Eſprit. *Par.* 1648. *in*-4.

1326 Réponſe au Mémoire imprimé ſous le nom de M. de Gourgues, établi pour remettre l'Ordre de Montpellier dans ſes biens. *Par.* 1699. *in*-4.

1327 La Toiſon d'or, par Guillaume Filaſtre. *Par.* 2. *Tom.* 1 *vol. in-fol.*

1328 Le Mauſolée, ou les Tombeaux des Chefs & Chevaliers de l'Ordre de la Toiſon d'or. *Amſt.* 1689. *in*-12.

1329 Jo Jac. Chifflетii Inſignia gentilitia Equitum Velleris aurei. *Antverp.* 1632. = Godef. Wendelini Aries, ſeu aurei Velleris Encomium *in* 4.

1330 Conſtitution de l'Ordre & Religion de la Milice Chrétienne, ſous le titre de la Conception immaculée de la Vierge, trad. du latin par Mich. de Marolles. *Par.* 1626. *in*-12.

VIES DES SAINTS.

1331 EXPOSITIO errorum quos P. Daniel Papeprochius ſuis in notis ad acta Sanctorum commiſit, per Sebaſt. à Sancto Paulo. *Col.* = Motivum Juris pro Libro cui titulus *Exhibitio*, &c. *Ibid. in*-4.

1332 La Vie des Saints, par Adrien Baillet. *Par.* 1701. 4. *vol. in-fol.*

8013. 7

1333 Discours sur l'Histoire de la Vie des Saints, par le même. *Par.* 1700. *in*-8. 3

1334 Recueil de Lettres critiques sur les Vies des Saints de Baillet. *in*-12. 4

1335 Martyrologe universel, contenant la trad. d'un Martyrologe Romain, avec des additions à chaque jour, par Chastelain. *Par.* 1709. *in* 4. 3

1336 Martyrologe Romain, trad. Tome premier contenant Janvier & Février, par Chastelain. *Par.* 1705. *in* 4.

1337 Rob. Denyaldi Calendarium Martyrologii regalis & Sanctoralis Principum. *Paris.* 1663. *in*-8. 1 10

1338 Recueil des Vies de quelques Saints, trad. *Par.* 1667. *in*-8. 2

1339 Nouv. Recueil des Vies des Saints, propre pour servir d'exemple à la Campagne. *Senlis*, 1667 *in* 12. 19

1340 Vita S. Jonii, per Henricum le Maire. *Paris.* 1612. *in*-12.

Hist. des Hérésies & des Schismes.

1341 Histoire des Hérésies, par Florimond de Remond. *Rouen*, 1629. *Par.* 1624. 3. *vol. in* 4. 1 11

1342 Histoire de l'Arianisme, par le P. Maimbourg. *Amst.* 1683. 3. *vol. in*-12. 7

1343 Entretiens d'Eudoxe & d'Eucharistе, contre le P. Maimbourg, par le Fevre 1674. *in*-4. 1

1344 Les mêmes. *Col.* 1683. *in*-12. 1 10

1345 L'Histoire de l'Hérésie des Iconoclastes, par le P. Maimbourg. *Par.* 1683. 2. *vol. in*-12. 1 10

1346 Franc. de Roye de Vita, Hæresi & Pœnirentia Berengarii. *Andegavi*, 1656. *in*-12.

1347 Conciles de Tholose, Besiers & Narbonne, ensemble les Ordonnances du Comte Raimond, contre les Albigeois, par Arnauld Sorbin. *Par.* 1569. *in*-12. 12

1348 Petri Vallis Sarnensis Historia Albigensium. *Trecis*, 1615. *in*-8. 10

1349 Histoire de la Ligue sainte contre les Albigeois, par Pierre des Vallées-Sernai, trad. par Arnauld Sorbin. *Par.* 1585. *in*-8. 10

1350 Sommaire de la guerre faite contre les Albigeois, par Jean du Tillet. *Par.* 1590. *in* 8.

1351 Histoire des Chrétiens Albigeois, par Jean-Paul Perrin. *Geneve*, 1618. *in*-8. 1

1352 La même. = Histoire de la persécution & saccagement du Peuple de Merindol, Cabrieres, & autres circonvoisins, appellés Vaudois. 1556. *in*-8. 4 19

8042. 18

1353 Hiſtoire des Albigeois & des Vaudois ou Barbets, par le P. Benoît. *Par.* 1691. 2. *vol. in*-12.

1354 Hiſtoire des Albigeois, par Chaſſanion. 1595. *in* 8.

1355 Hiſtoire des Egliſes évangéliques des Vallées de Piémont ou Vaudoiſes, par Jean Leger. *Leyde*, 1669. *in-fol.*

1356 Hiſtoire des Croiſades contre les Albigeois, par le P. Langlois. *Rouen*, 1703. *in*-12.

1357 Hiſtoire du Schiſme des Grecs, par le P. Maimbourg. *La Haye*, 1682. 2. *vol. in*-12.

1358 Hiſtoire du grand Schiſme d'Occident, par le même. *La Haye*, 2 *vol. in*-12.

1359 Eſſai de l'Hiſtoire générale des Proteſtans, par G. Boule. *Par.* 1646. *in*-8.

1360 Hiſtoire du Lutheraniſme, par Maimbourg. *La Haye*, 1687. *in*-12.

1361 Hiſtoire du Calviniſme, par Soulier. *Par. in*-4.

1362 Hiſtoire du Calviniſme, par Maimbourg, *La Haye*, 1682. *in*-12.

1363 Remarques ſur l'Hiſtoire du Calviniſme de Maimbourg, par Rou. *La Haye*, 1682. = Conſiderations ſur l'Hiſtoire de l'établiſſement & des prérogatives de l'Egliſe de Rome & de ſes Evêques. *Col.* 1686. *in*-12.

1364 Hiſtoire du Calviniſme & celle du Papiſme miſe en parallele, par Pierre Jurieu. *Roterd.* 1693. 4. *vol. in*-12.

1365 Critique générale de l'Hiſtoire du Calviniſme de Maimbourg, par Pierre Bayle. *Villefr.* 1684. 1685. 4. *vol. in*-12.

1366 Recueil de tout ce qui s'eſt fait pour & contre les Proteſtans, en France, par Jacques le Fevre. *Par.* 1686. *in*-4.

1367 Hiſtoire eccleſiaſtique des Egliſes réformées de France, depuis l'an 1521 juſqu'en 1563, par Theod. de Beze. *Genéve.* 1580. 3. *vol. in*-8.

1368 Synodes nationaux des Egliſes réf. de France, par Jean Aymon. *La Haye*, 1710. 2. *vol. in*-4.

1369 Théâtre des cruautés des Hérériques de notre tems, trad. du Latin. *Anvers*, 1607. = Joan. Boeneri delineatio Fratrum minorum in Belgio in odium Fidei occiſorum. *Antverp.* 1635. *in*-4.

1370 Hiſtoire des Martyrs perſécutés & mis à mort pour la vérité de l'Evangile, juſqu'à préſent, par Creſpin. *Genéve*, 1608. *in-fol.*

1371 Dialogus quo multa exponuntur quæ Lutheranis & Hugonotis Gallis acciderunt. *Oragniæ*, 1573. *in*-12.

1372 Dialogue auquel ſont traitées pluſieurs choſes avenues aux Luthériens. *Bâle*, 1573. *in*-12.

1373 Hiſtoire abregée des Martyrs françois du tems de la Réformation. *Amſt.* 1684. *in* 12.

1374 Hiſtoire des Perſécutions & Martyrs de l'Egliſe de Paris, depuis l'an 1557 juſqu'à Charles IX. *Lyon*, 1563. *in*-8.

1375 Etat de ceux de la Religion en France, par de Montmartin. 1625. *in*-12.

1376 Réponſe au Reſcrit de Georges Lapoſtre. 1596. *in*-12.

1377 La Cabale des Réformés, tirée du Puits de Démocrite, par Reboul. *Montpellier*, 1597. *in*-12.

1378 Actes du Synode tenu à Montpellier le 15 de Mai 1598. Satyre Menippée, par Reboul. *Monip.* 1600. *in*-12.

1379 Les Salmonées de Reboul contre les Miniſtres de Niſmes & du Languedoc. *Arras*, 1600. *in*-12.

1380 Plaidoyers de Reboul en la Chambre mipartie de Caſtres, contre les Miniſtres. *Lyon*, 1604. *in*-8.

1381 Le Procès des Danſes, débattu entre Phil. Vincent & les Jéſuites *La Rochelle*, 1646. *in*-8.

1382 La Liſte & les noms des perſonnes qui ont fait publiquement abjuration de l'Héréſie, pendant 1664, dans Paris. 1665. *in*-8.

1383 Obſervations ſur les deux Déclarations du Roi de 1666, concernant ceux de la R. P. R. [avec l'Edit de 1669, portant ſuppreſſion des Chambres de l'Edit des Parlemens de Paris & de Rouen, &c.] *Amſt.* 1670. *in*-12.

1384 Récit de ce qui s'eſt paſſé au Synode d'Anjou, par d'Huiſſeau. 1671. *in*-12.

1385 Hiſtoire de l'Edit de Nantes, par Benoît. *Delphe*, 1693. — 1695. 5. *vol. in*-4.

1386 L'Irrévocabilité de l'Edit de Nantes, prouvée par les principes du droit & de la politique. *Amſt.* 1688. *in*-12.

1387 Hiſtoire des Anabaptiſtes. *Par.* 1715. *in*-12.

1388 Henr. Neuhuſii admonitio de Fratribus Roſæ-crucis &c. 1608. *in*-12.

1389 Mich. Majeri Themis aurea, hoc eſt, de legibus Fraternitatis Roſæ-Crucis. *Francof.* 1618. *in*-12.

1390 Inſtructions ſur l'hiſtoire des Freres de la Roſe-Croix, par Naudé. *Par.* 1623. = Avertiſſement des Freres de la Roſe-Croix, par Henri Neuhons. *Par.* 1623. = Examen ſur la nouvelle Cabale des Freres de la Roſe Croix. *Par.* 1623. = Effroyables Factions faites entre le Diable & les prétendus Inviſibles, avec leurs damnables inſtructions. 1623. = Edit d'Eſpagne contre la Secte des Illuminés trad. de l'Eſpag. 1623. *in*-8.

1391 Hiſtoire du Fanatiſme de notre tems, par Brueys. *Utrecht*, (*Par.*) 1737. 3 *Tom.* 2. *vol. in*-12.

1392 Lettres touchant la Déclaration concernant la Religion, du 14 Mai 1724. *Londres*, 1725. 2 *Tom.* 1. *vol. in*-12.

1393 Historia della sacra Inquisitione di Frapaolo Sarpi. *Seravalle*, 1638. *in*-4.

1394 Relation de l'Inquisition de Goa, par Dellon. *Par.* 1688. *in*-12.

1395 Histoire de l'Inquisition & de son origine, par Marsollier. *Colog.* 1693. *in*-12.

1396 Mémoires pour servir à l'Histoire des Inquisitions. *Colog.* 1716. 2. *vol. in*-12.

HISTOIRE DE LA GRECE.

1397 HERODOTI Halicarnassei Historia, gr. lat. *Francof.* 1608. *in fol.*

1398 Eadem gr. & lat. curâ Th. Gale. *Londini*, 1679. *in-fol.*

1399 Recherches & Dissertations sur Herodote, par le Prés. Bouhier, avec des Mémoires sur la vie de l'Auteur, en latin, par le P. Oudin. *Dijon*, 1746. *in*-4.

1400 Thucydidis, de Bello Peloponnesiaco, Libri VIII. gr. & lat. *Francof.* 1594. *in-fol.*

1401 Histoire de Thucydide, de la Guerre du Peloponese, continuée par Xenophon, trad. par Perrot d'Ablancourt. *Par.* 1662. *in-fol.*

1402 Xenophontis Opera, gr. & lat. studio Joan. Leunclavii. *Par.* 1625. *in-fol.*

1403 La Cyropœdie de Xenophon, trad. par Charpentier. *Par.* 1660. *in-fol.*

1404 La Retraite des dix mille de Xenophon, trad. par Perrot d'Ablancourt. *Par.* 1665. *in*-12.

1405 Les Choses mémorables de Socrate, par Xenophon, trad. par Charpentier. *Par.* 1657. = La Vie de Socrate, par le même. *Par.* 1657. *in*-12.

1406 Le Festin de Xenophon, trad. par le Fevre. *Saumur*, 1666. *in*-12.

1407 Arriani de expeditione Alexandri Historia; ejusdem Indica, gr. lat. operâ Nicol. Blancardi. *Amst.* 1668. *in*-8.

1408 Eadem, gr. & lat. operâ Jac. Gronovii. *Lugd. Bat.* 1704. *in-fol.*

1409 Les Guerres d'Alexandre, par Arrien, trad. par Perrot d'Ablancourt. *Par.* 1664. *in* 12.

1410 Quintus Curtius cum Comment. Sam. Pitisci. *Traj. ad Rhenum.* 1693. *in*-8.

1411 Quinte Curce, de la vie & des actions d'Alexandre le Grand, trad. par Vaugelas, avec les Supplémens de Jean Freinshemius, trad. par du Rier. *Par.* 1669. *in*-4.

1412 Justinus cum notis Variorum. *Amst.* 1659. *in*-8.

1413 Corn. Nepotis vitæ excellentium Imperatorum, cum notis Variorum. *Lugd. Bat.* 1658. *in*-8.

1414 Pausaniæ Græciæ Descriptio, gr. lat. ex Rom. Amasei interpret. cum Guill. Kylandri & F. Sylburgii annot. edente cum notis Joach. Kuhnio. *Lipsiæ*, 1696. *in-fol.*

1415 Histoire ancienne des Egyptiens, &c. par Rollin. *Par.* 1740 6. *vol. in*-4. G. P.

1416 Dionysii Halicarnassei Opera, gr. lat. studio Joan. Hudsonii. *Oxon.* 1704. 2. *vol. in-fol.*

1417 Antiquités romaines de Denys d'Halicarnasse, trad. avec des notes, par Bellanger *Par.* 1723. 2. *vol. in*-4.

1418 Titus Livius, cum notis Car Sigonii, Joan. Franc. Gronovii & Jac. Gronovii. *Amstерd.* 1679. 3. *vol. in*-8.

1419 Idem, cum notis J. B. L. Crevier. *Par.* 1747. 6. *vol. in*-12.

1420 L. Annæi Flori Historia, cum notis Cl. Salmasii & selectis Variorum : acced. Ampelius. *Amst.* 1660. *in*-8.

1421 Sexti Aurelii Victoris Historiæ Romanæ Breviarium; cum notis And. Schotti, Dom. Machanæi, Jani Gruteri & Annæ Fabræ, operâ Sam. Pitisci. *Traj. ad Rhen.* 1696. *in* 8.

1422 Histoire Romaine par Ch. Rollin, & continuée par M. Crevier. *Par.* 1738, *& suiv.* 16 vol. *in*-12.

1423 Polybii Historia gr. lat. ex vers. Is. Casauboni. *Typis Wechelianis*, 1609. 2. *vol. in-fol.*

1424 Histoire de Polybe, trad. par D. Vincent Thuillier, avec un Commentaire ou un Corps de science militaire &c. par le Chevalier Folard. *Par.* 1727. 6 *vol. in*-4.

1425 Nouv. Découverte sur la Guerre dans une Dissertation sur Polybe, par le même. *Par.* 1726. *in*-12.

1426 Reflexions sur le premier & le second Tome des Commentaires du Chev. Follard & sur son Livre de la Nouvelle découverte *Par.* 1728. *in*-12.

1427 Sentimens d'un homme de guerre sur le Système du Chev. de Follard, par rapport à la Colonne. *La Haye*, 1732. *in*-4.

1428 C. Crispi Sallustii Opera, cum notis Varior. edende Ant. Thysio. *Lugd. Bat.* 1659. *in*-8.

1429 C. Julii Cæsaris Commentaria, cum notis Variorum, studio Arn. Montani. *Amstel.* 1661. *in*-8.

1430 La Guerre des Suisses, trad. du premier Livre des Commentaires de César par Louis XIV, *Par.* 1651. *in-fol.*

1431 Commentaires de César, de la trad. de Nicolas Perrot d'Ablancourt. *Par.* 1691. 2. *vol.. in*-12.

1432 Appiani Alexandrini Historia Romana. gr. lat. *Henr. Stephanus*, 1592. *in-fol.*

1433 Eadem, gr. lat. *Amstel.* 1670. *in*-8.

2 15 1434 Hiſtoire des deux Triumvirats, par Citry de la Guette; avec l'Hiſtoire d'Auguſte, par Larrey. *Amſt.* 1715. 3. *vol. in*-12.

2 1 1435 Velleius Paterculus, cum notis Varior. edente Ant. Thyſio. *Lugd. Bat.* 1653. *in*-8.

1 10 1436 Abregé de l'Hiſtoire romaine & grecque, trad. de Velleius Paterculus, par Doujat. *Par.* 1679. *in*-12.

6 1437 C. Suetonius ex recenſ. Georg. Grævii, & ejuſ. animad. cum notis Læv. Torrentii, Iſ. Caſauboni, Theod. Marcilii, Car. Patini. *Traj. ad Rhen.* 1703. *in*-4.

3 1438 Dionis Caſſii Hiſtoria Romana gr. & lat. ſtudio Jo. Leunclavii. *Hanov.* 1606. *in-fol.*

18 1439 C. Corn. Taciti Opera, cum notis Variorum, ſtudio Jac. Gronovii. *Amſtelod.* 1685. 2. *vol. in*-8.

2 12 1440 Les Œuvres de Tacite de la trad. de Nic. Perrot d'Ablancourt. *Par.* 1681. 3. *vol. in*-12.

2 4 1441 Herodiani Hiſtoria gr. & lat. cum duobus primis Zozimi Libris gr. & lat. *Henr. Stephanus*, 1581. *in*-4.

1 19 1442 Hiſtoire d'Herodien, trad. par Mongaut. *Par.* 1700. *in*-12.

3 1443 Hiſtoriæ Auguſtæ Scriptores ſex, ex recenſione Iſ. Caſauboni. *Par.* 1620. *in fol.*

3 1444 Hiſtoriæ Romanæ Scriptores Græci minores, gr. lat. operâ F. Sylburgii. *Francof.* 1590. *in-fol.*

3 1445 Hiſtoire romaine, écrite par Xiphilin, Zonare & Zozime, avec la vie de l'Empereur Conſtantin, par Euſebe de Céſarée, trad. par Couſin. *La Haye*, 1686. 2. *vol. in*-12.

10 19 1446 Ammiani Marcellini Libri XVIII, edente Henrico Valeſio. *Pariſ.* 1681. *in-fol.*

1 10 1447 Theodori Metochitæ Hiſtoria Romana, à Julio Cæſare ad Conſtantinum M. gr. lat. ex verſione Joan Meurſii. *Lugd. Bat.* 1618. *in* 4.

1 1448 Varii Hiſtoriæ Romanæ Scriptores, &c. complectens C. Sigonii faſtos Conſulares & Triumphos, cum Comment. ejuſdem Vell. Paterculi Hiſtoriam. *Henricus Stephanus.* 1586. *in*-12.

36 1449 Hiſtoire des Empereurs & des autres Princes qui ont regné durant les ſix premiers Siécles de l'Egliſe, par le ſieur de T. (de Tillemont.) *Par.* 1690—1738. 6. *vol in*-4.

18 1450 Hiſtoire des Empereurs Romains, depuis Auguſte juſqu'à Conſtantin, par M. Crevier. *Par.* 1750. *in*-4.

3 1451 Nouv. Abregé chronologique des Empereurs, par Adrien Richer. *Par.* 1753. *in*-8.

1 17 1452 Vie de l'Empereur Julien, par le P. de la Bletterie. *Par.* 1735. *in*-12.

8748. 1

8748 1

1453 Hiſtoire de l'Empereur Jovien, & traduction de quelques ouvrages de l'Emp. Julien, par le même. *Par.* 1748. 2. *vol. in*-12. 4 16

1454 Conſiderations ſur les cauſes de la grandeur des Romains, & de leur décadence, par M. de Monteſquieu. *Amſt.* 1734. *in*-12. 2 11

HISTOIRE BYZANTINE.

1455 CORPUS Hiſtoriæ Byzantinæ, ſeu Imperii C. P. à Conſtantino M. ad captam à Turcis C. P. ex variis Scriptoribus ſimul collectis & editis gr. & lat. cum notis, comment. &c. per varios doctos viros. *Pariſ. è Typog. reg.* 1648. *& ſeqq.* 31. *vol. in-fol.*

1456 Georg. Pachimeris Michael & Andronicus Paleologi, cum interpret. & notis Petri Poſſini. *Romæ*, 1666. & 1667. 2. *vol. in-fol.*

1457 Joſeph. Geneſius & alii Hiſtorici, de rebus C. P. *Venet.* 1733. *in-fol.* 418 1

1458 Conſt. Porphyrogeneti Imp. C. P. libri de Cerimoniis Aulæ Byzantinæ, gr. & lat. cum interp. &commenr. Henrici Leinchii & Jac. Reiskii. *Lipſiæ*, 1751. *in-fol.*

1459 Hiſtoire de Conſtantinople, depuis le regne de l'ancien Juſtin juſqu'à la fin de l'Empire, trad. par Couſin. *La Haye*, 1685. 8. *vol. in*-12. 24

1460 Procopii Anecdota, ſeu Arcana Hiſtoria, cum verſ. & notis Alemanni. *Lugd.* 1623. *in-fol.* 1 10

1461 Theophylacti Simocattæ Hiſtoria Mauricii Imp. = Georg. Phranza de ultimis Orientalis Imp. temporibus. = Epiſtola Georg. Trapezuntii ad Joan. Paleologum Imperat. edente Jac. Pontano. *Ingolſt.* 1604. *in*-4. 8 15

1462 Hiſtoire des Révolution de l'Empire de Conſtantinople, juſqu'en 1453, par M. de Burigny. *Par.* 1750. 3. *vol. in*-12.

1463 Hiſtoire de Villehardouin, de la Conquête de Conſtantinople, par les Barons François aſſociés aux Vénitiens, l'an 1204; d'un côté en ſon vieux langage, & de l'autre en un plus moderne, par Blaiſe de Vigenere. *Par.* 1585. *in*-4. 10

1464 La même, avec la Deſcription de la Priſe de Conſtantinople, de nouveau miſe en françois. *Lyon*, 1601. *in-fol.* 1 19

1465 La même. La ſuite de cette Hiſtoire, juſqu'en 1240, tirée de l'Hiſtoire de France mſſ. de Philippe Mouskes, avec les Obſervations de Ch. du Freſne, ſieur du Cange. *Par.* 1657. *in-fol.* avec le N.° 6951.

1466 Car. du Frêne du Cange familiæ Byzantinæ & C. P. Chriſtiana. *Par.* 1680. *in-fol. ç. m.*

9210. 3

1467 Hiſtoire de Jean de Brienne, par le P. Lafitau. *Par.* 1727. *in*-12.

1468 Hiſtoire de la décadence de l'Empire Grec, & de l'établiſſement de celui des Turcs, par Chalcondyle, trad. par Bl. de Vigenere, avec la continuation, par Fr. Eudes de Mezeray. *Rouen*, 1660. *in-fol.*

1469 Vie de Mahomet, par Boulainvilliers. *Amſt.* 1732. *in*-12.

1470 Vie de Mahomet, par J. Gagnier. *Amſt.* 1732. 2. *vol. in*-12.

1471 Hiſtoire des Sarraſins, trad. de l'Angl. de Ockley, par M. Jault. *Par.* 1748. 2. *vol. in*-12.

1472 Hiſtoire des Arabes, ſous le Gouvernement des Califes par M. l'Abbé de Marigny. *Par.* 1750. 4. *vol. in*-12.

1473 Hiſtoire des Révolutions de l'Empire des Arabes, par M. l'Abbé de Marigny. *Par.* 1750. 4. *vol. in*-12.

1474 Hiſtoire de Mahomet II, par Guillet. *Par.* 1681. 2. *vol. in*-12.

1475 Hiſtoire de l'Empire Ottoman, trad. de l'Ital. de Sagredo, par Laurent. *Par.* 1724. 5. *vol. in*-12.

1476 Hiſtoire des trois derniers Empereurs des Turcs, depuis 1623 juſqu'en 1677, trad. de l'Angl. de Ricaut. *Amſt.* 1684. 2. *vol. in*-12.

1477 La République des Turcs, par Guill. Poſtel. *Poitiers*, 1560. *in*-4.

1478 Relation d'un Voyage de Conſtantinople, par Grelot. *Par.* 1680. *in*-4.

HISTOIRE D'ITALIE.

1479 RERUM Italicarum Scriptores varii, edente Lud. Ant. Muratorio. *Mediolani.* 1723 *& ſeqq.* 27. *vol. in-fol.*

1480 In Diſſertationem Italiæ medii ævi Cenſuræ III, cum Reſponſis III, pro Anonymo (Muratorio) = Belli Diplomatici Hiſtoria. *Mediol.* 1729. *in*-4.

1481 Antiquitates Italiæ medii ævi, edente eodem Muratorio. *Mediol.* 1738. = 1739. 2. *vol. in-fol.*

1482 Origines Langobardicæ, cum notis Jo. Frid. Chriſtii : acceſſit Conr. à Liechtenau Hiſtoria Langobardorum. *Halæ Magdeb.* 1728. *in*-4.

1483 Juſti Fontanini Diſſertatio, de Corona ferrea Langobardorum, acced. Muratorius de eadem Corona. *Lipſiæ*, 1719. *in*-12.

1484 Iſtoria d'Italia dalla venuta d'Annibale, l'anno 3750 del Mondo, ſin'al 1527 di Chriſto, da Girol. Briani. *Venet.* 1623. 2. *vol. in*-4.

9321. 12

1485 Carmen Panegyricum de laudibus Berengarii Aug. edente Had. Valesio. *Par.* 1663. *in*-8.

1486 Memorie di Matilda, da Fr. Maria Fiorentini. *In Luca*, 1642. *in*-4.

1487 La Princesse héroïque, ou la Vie de la Comtesse Mathilde. *Par.* 1645. *in*-4.

1488 Trattato di Guido Mellini dell'origine, fatti e lodi di Matilda. *In Fiorenza*, 1689. *in*-4.

1489 Historia d'Ezzelino III. *In Vincenza*, 1610. *in*-8.

1490 Vita di Rienzo. *In Bracciano*, 1631. *in* 12.

1491 Conjuration de Gabrini, dit de Rienzi, par le P. du Cerceau, avec un supplément aux Poésies de cet Auteur. *Paris*, 1733. *in*-12.

1492 Historia di Franc. Guicciardini. *In Venet.* 1580. 3. *vol. in*-4.

1493 La Medesima, &c. colla vita dell'Autore. *In Vineg.* 1583. *in*-4.

1494 Histoire des Guerres d'Italie, par Guichardin, trad. par Hier. Chomedey. *Paris*, 1586. *in-fol.*

1495 La même, nouv. traduction. *Londres*, [*Paris*] 1738. 3. *vol. in*-4.

1496 Compendio della Storia di Guicciardini, *In Fiorenza*, *in*-4.

1497 Histoire des Guerres, & choses avenues sous Charles VIII, en Italie, tirée de Guichardin, *Paris. in*-8.

1498 Considerationi di Gio. Battist. Leoni sopra l'Historia d'Italia di Guicciardini, *In Venet.* 1699. *in*-4.

1499 Considerationi Civili sopra l'Historie di Franc. Guicciardini, da Remigio *Venetia*, 1603. *in* 4.

1500 Considérations sur plusieurs Histoires de Guichardin, par Remy, trad. par Gab. Chappuys. *Paris*, 1585. *in*-8.

1501 Georgii Flori de Bello Italico & rebus Gallorum præclarè gestis Libri. *Lutetiæ*, 1613. *in*-4.

1502 Bern. Oricellarii de Bello Italico (Caroli VIII.) & de Bello Pisano Comment. *Lond.* 1724. *in* 4.

1503 Gal. Capella de rebus in Italia gestis, ab anno 1521 ad annum 1530.—1533. *in*-12.

1504 Idem. Accessit Historia belli Mussiani. 1538. *in*-12.

1505 Memorie Hist. delle Guerre d'Italia da Fossati. *Bologna*, 1641. *in*-12.

1506 Delle Guerre e successi d'Italia dal Luca Assarini. Tomo primo, dall'anno 1613 sino al 1630. *In Torino.* 1665, *in-fol.*

1507 Ant. Possevini belli Monferratensis Historia, ab an 1612, usque ad an. 1618. *Mantuæ*, 1637. *in-fol.*

1508 Descrittione di tutta l'Italia di Leandro Alberti. *In Vineg.* 1588. *in*-4.

1509 Nouveau Voïage d'Italie, par Misson, avec les remarques d'Addisson. *La Haye*, 1702. *Paris*, 1722. 4. *vol. in*-12.

1510 Voïage de M. le Prince de Condé, en Italie. *Paris*, 1634. *in*-8.

1511 L'Italia regnante, o vero nova descrittione dello stato presente di tutti Principati & Republiche d'Italia, di Greg. Leti. *Geneva*, 1675. 4. *vol. in*-12.

1512 Discours Politique de l'Etat de Rome, *1626. in*-12.

1513 Relatione della Corte di Roma da Gir. Lunadoro. *Venetia*, 1689. *in*-12.

1514 Traduction du même Ouvrage, *1661. in*-12.

1515 Relation de Rome. *Paris*, *1662. in*-12.

1516 Memoires des Intrigues de la Cour de Rome, depuis l'année *1669*, jusqu'en *1676*, par l'Abbé Pageau. *in*-12.

1517 Histoire anecdote de la Cour de Rome; la part qu'elle a eue dans l'affaire de la Succession d'Espagne. *Cologne*, 1706. *in*-12.

1518 Tableau de la Cour de Rome, par J. A. *La Haye*, 1707. *in*-12.

1519 Droits de l'Empire, sur l'Etat ecclesiastique, par Ant. Muratori, trad. *Utrecht*, 1713. *in*-4.

1520 Chronique de Savole, extraite de Paradin, *Lyon*, 1602. *in-fol.*

1521 L'Histoire d'Em. Philibert, Duc de Savoie, par de Monpleinchant. *Amst.* 1692. *in*-12.

1522 Histoire de la persécution des Vallées de Piémont, en 1686. *Rotterd.* 1688. *in*-12.

1523 Factum pour le Comte de S. Maïole, touchant les Hostilités exercées contre lui, &c. *in*-16.

1524 Histoire genéalogique de la Maison de Savoie, par Sam. Guichenon. *Lyon*, 1660, 2. *vol. in-fol.*

1525 Della Guerra di Monferrato, di Virgilio Pagani. *Torino*, 1616. *in* 4.

1526 Anecdotes de l'Abdication du Roi de Sardaigne, Victor-Amedée II. 1733. *in*-12

1527 Trattato del Titolo Regio dovuto alla Seren. Casa di Savoia, *Torino*, 1633. *in*-4.

1528 La Liberté de Monaco, par de Venasque Farriol. *Par.* 1643. *in*-8.

1529 Histoire de Genève, par Ch. Spon, nouv. édition augmentée. *Gen.* 1730. 2. *vol. in*-4.

1530 Relation des Troubles qui ont régné dans la Ville de Genêve,

Genêve, pendant l'année 1734. *Rouen*, 1736. *in*-4.

1531 Eloge historique du B. François de Sales, par Ant. Godeau. *Aix*, 1663. *in*-12.

1532 Vie de S. François de Sales, par Marsollier. *Par.* 1701. 2. *vol. in*-12.

1533 Vie du même, par Henri de Maupas-du-Tour. *in*-4.

1534 Triomphe de S. François de Sales, par Antoine Arnauld. Deuxiéme édit. *Par.* 1680. *in*-8.

1535 Vie de Jean d'Aranthon d'Alex, par Innoc. Masson. *Lyon*, 1697. *in*-8.

1536 Eclaircissemens sur la Vie du même. *Chamb.* 1699. *in*-8.

1537 Vie de M. de Rossillion de Bernex, par M. Boudet. *Par.* 1751. *in*-12.

1538 Historia di Milano di Bern. Corio. *In Vineg.* 1554. *in*-4.

1539 Abregé de l'Histoire des Vicomtes & Ducs de Milan. *Par.* 1552. *in*-4.

1540 Joh. Simoneta, de rebus gestis Fr. Sforziæ. *Mediol.* 1479. *in-fol.*

1541 Investiture du Duché de Milan, & autres lieux, [donnée par l'Empereur Leopold, à Charles II Roi d'Espagne.] *in*-4.

1542 La même. *Colog.* 1701. *in*-12.

1543 De origine & statu Bibliothecæ Ambrosianæ, autore Petro-Paulo Boscha. *Mediol.* 1672. *in*-4.

1544 Histoire d'Alex. Farnese, Duc de Parme. *Amst.* 1692. *in*-12.

1545 Uberto Foglietta, della Republica di Genova. *In Roma*, 1559. *in*-12.

1546 Saggi Chronologici, o sia Genova nella sua Antichita riccercata. *In Genova*, 1692. *in*-12.

1547 Histoire de la République de Genes, par le Chev. de Mailly. *Par.* 1742. 3. *vol. in*-12.

1548 Hist. des Revolutions de Genes, depuis son établissement jusqu'en 1748, par M. Fontelés de Bretigny, *Par.* 1550. 3. *vol. in*-12.

1549 Vita di And. Doria da Lorenzo Capelloni. 1669. *in*-4.

1550 La Congiura del Giov. Luigi di Fieschi da Agost. Mascardi. *Venet.* 1637. *in*-4.

1551 Journal de ce qui s'est passé à Genes, & dans son Territoire, depuis l'irruption de l'Armée Autrichienne & Piemontoise, jusqu'à sa retraite. 1747. *in*-4.

1552 Histoire de l'Isle de Corse, avec l'Histoire du prétendu Roi Théodore. *Nancy*, 1749. *in*-12.

1553 Histoire de Florence, par Machiavel, trad. *Amst.* 1694. 2. *vol. in*-12.

1554 Histoire des Hommes illustres, de la Maison de Medicis, par Nestor. *Par.* 1575. *in*-4.

1555 Anecdotes de Florence, par Varillas. *La Haye*, 1687. *in*-12.

1556 Le Brillant de la Reine, ou les Vies des Hommes illustres de la Maison de Medicis, par Boissat. *Lyon*, 1613. *in*-8.

1557 Delle Azzioni & Sentenze del S. Alexandro de Medici, primo Duca di Firenze, Ragionamento d'Aless. Ceccherelli. *In Firenze*, 1602. *in*-12.

1558 Istoria di Regno di Napoli di Pand. Collenuccio, con variè adjunctè. *Venet.* 1591. *in* 4.

1559 Istoria civile del Regno di Napoli, da Pietro Giannone. *In Napoli*, 1723. 4. *vol. in*-4.

1560 Histoire civile du Roïaume de Naples, trad. de l'Ital. de Giannone, avec des notes. *La Haye*, 1742. 4. *vol. in*-4.

1561 Anecdotes ecclesiastiques, tirées de l'Histoire de Naples de Giannone. *Amst.* 1738. *in*-12.

1562 Hist. des Rois de Sicile & de Naples, des Maisons d'Anjou, par Desnoulis. *Par.* 1707 *in*-4.

1563 Hist. des Rois des deux Siciles de la Maison de France, par d'Egly. *Par.* 1741. 4. *vol. in*-12.

1564 De Regibus Siciliæ & Apuliæ. *Hanov.* 1611. *in*-4.

1565 Conquêtes des Normans-François, aux Roïaumes de Naples & de Sicile, & dans l'Orient, par Gab. Dumoulin. *Rouen*, 1658. *in-fol.*

1566 Histoire de l'origine du Roïaume de Sicile & de Naples, par le P. Buffier. *Par.* 1701. *in*-12.

1567 Chroniche della Citta di Napoli, da Joan. Villano. *Napoli*, 1525. *in*-4.

1568 Histoire des Révolutions de Naples, en 1647 & 1648, trad. de Gualdo Priorato. *Par.* 1654. *in*-4.

1569 Histoire des Révolutions de Naples, par le Comte de Modène. *Par.* 1668. 3. *vol. in*-12.

1570 Etat de la République de Naples, sous le Gouvernement du Duc de Guise, trad. de l'Ital. du P. Capéce, par Marie Turge-Lorédan. (Marguerite Leonard.) *Par.* 1679. *in*-12.

1571 Histoire de la derniere Conjuration de Naples, en 1701. *Par.* 1706. *in*-12.

1572 Mémoires de M. L. P. M. M. Colonne. *Colog.* 1676. *in*-12.

9861.

1573 Memorie della Medesima. *Colonia*, 1678. *in*-12. 10

1574 Histoire de Sicile, jusqu'à la derniere Paix, par M. de Burigny. *La Haye*, 1745 2. *Tom.* 1. *vol. in*-4.

1575 Relation des Mouvemens de la Ville de Messine, depuis l'année 1671, jusqu'à présent. *Par.* 1676. *in*-12. 10

1576 Della congiura de i Ministri di Spagna contra Messina del Giov. Bat. Romano e Colonna. *Messina*, 1676 & 1677. 3. *vol. in*-4. 1 10

1577 Relation de Sicile, depuis l'entrée de M. de Vivonne dans Messine. *Venise*, 1677. *in*-12. 10

1578 Relation de la Retraite des Trouppes qui étoient en Sicile, faite par le Duc de la Feuillade. 1678. *in*-16. 1 5

1579 Défense de la Monarchie de Sicile, par Dupin. *in*-4. 1 4

1580 Relation des Procédés des Cours de Rome & de Sicile, sur les contestations au sujet du Tribunal de la Monarchie, trad. de l'Ital. *Col.* 1715. *in*-12.

1581 De Regni Neapolitani jure, pro Tremollio Duce. *Paris.* 1648. *in fol.* 19

1582 Traité du Droit héréditaire, appartenant au Duc de la Tremoille, au Roïaume de Naples. *Par.* 1648. *in*-4.

1583 Le même. *Par.* 1654. *in*-4. 10

1584 Titres justificatifs du Droit appartenant au Duc de la Tremoille, en la Succession de Frederic d'Aragon. *Par.* 1654. *in*-4. 1 1

1585 Historia della Republica Veneta, di Bat. Nani. *In Venet.* 1676, 1679. 2. *vol. in* 4. 16 1

1586 Histoire de Venise, par Nani, trad. par Tallement. *Par.* 1679. 4. *vol. in*-12. 9 1

1587 Histoire du Gouvernement de Venise, par Amelot de la Houssaie. *Amst.* 1714. 3. *vol. in*-12. 7 1

1588 La Ville & République de Venise, par S. Didier. *Amst.* 1680. *in*-12. 1 16

1589 Relation de la Ville & République de Venise, par Freschot. *Utrecht*, 1709. *in*-12. 2 19

1590 Historia de gli Uscochi, da Minucio Minucci, all'anno 1613. *in* 4.

1591 Verona illustrata da Scip. Maffei. *Veron.* 1732. *in fol.* 6

1592 Relation du Siege de Candie, depuis 1645 jusqu'en 1669, par L. de la Solaye. *Par.* 1670. *in*-12. 2 9

1593 Histoire des Voïages du Marq. de Ville, au Levant, & du Siége de Candie, par Jos. Du Cros. *Paris.* 1669. *in*-12. 1 10

1594 La même. *Amst* 1671. *in*-12.

1595 Journal de l'Expédition de M. de la Feuillade, pour le secours de Candie. *Gren.* 1669 *in*-12. 10

1596 Voïage de Candie, fait par l'Armée de France, en 1669. 1 19

9918. 5

par Des-Reaux de la Richardiere. *Par.* 1671. *in*-12.

1597 La Campagne des François en Candie, en vers héroï-comiques, par le Chevalier de Loutaud. *Par.* 1670. *in* 12.

1598 Vita del Princ. Don Ferante Gonzaga, da Giuliano Goſſelini. *Milano*, 1574 *in*-4.

1599 Jac. Wilh. Imhoff Hiſtoria Italiæ & Hiſpaniæ genealogica. *Norimb.* 1701. *in-fol.*

1600 Ejuſdem Genealogiæ xx illuſtrium in Italia Familiarum. *Amſtel.* 1710. *in-fol.*

HISTOIRE D'ALLEMAGNE.

1601 JOH. Georgii Eccardi de origine Germanorum, eorumque vetuſt. Coloniis, migrationibus ac rebus geſtis, Libri duo, curâ Lud. Scheidii. *Gottingæ*, 1750. *in*-4.

1602 Germanicarum rerum Scriptores, ſtudio Sim. Schardii. *Francof.* 1566.==Aventini Annales Boiorum. *Baſ.* 1580. *in-fol.*

1603 Iidem, Nova editio. *Baſ.* 1574. 4. *Tom.* 3. *vol. in-fol.*

1604 Germaniæ Hiſtorici, ſtudio Chriſt. Urſtiſii. *Francof.* 1585. *in-fol.*

1605 Iidem, nova Editio. *Francof.* 1670. *in-fol.*

1606 Veteres Scriptores Germaniæ, ſtudio Juſti Reuberi. *Francof.* 1584. *in-fol.*

1607 Scriptores rerum Germanicarum, editi à Joan. Piſtorio. *Francof.* 1607.—1613. 3. *vol. in-fol.*

1608 Germanicarum rerum Scriptores aliquot, editi à Marquardo Frehero. *Francof. Hanov.* 1611. 1624. 1637. 3. *vol. in-fol.*

1609 Iidem, nova Editio auctior, ſtudio Burc. Gotth. Struvii. *Argent.* 1717. 3. *vol. in-fol.*

1610 Rerum Alamannicarum Scriptores, per Melch. Goldaſtum. *Francof.* 1606. 3. *Tom.* 1. *vol. in fol.*

1611 Rerum Germanicarum Scriptores, editi ab Henr. Meibomio. *Helmæſtad.* 1688. 3. *vol. in-fol.*

1612 Godef. Guill. Leibnitii Acceſſiones hiſtoricæ. *Hanov.* 1698, 1700. 2. *vol. in*-4.

1613 Corpus Hiſtoricorum medii Ævi, & præcipuè Germanorum, ſtudio Jo. Georg. Eccardi. *Lipſiæ*, 1723. 2. *vol. in-fol.*

1614 Hiſtoire de l'Empire d'Occident, trad. par Couſin. *Par.* 1696. 2. *vol. in*-12.

1615 Joannis Trithemii Annales Hirſaugienſes. *Typ. Mon. S. Galli*, 1690. 2. *vol. in-fol.*

1616 Marq. Freheri Directorium in Chronol. Hiſtoricos Germaniæ. *Norimb.* 1720. *in*-4.

1617 Hiſtoire de l'Empire, par Heiſſ. Nouv. édition augmentée. *Amſt.* 1733. 2. *vol. in*-4.

1618 Jac. Car. Speneri Hiſtoria Germanica. *Halæ Magdeb.* 1716, 1717. 2. *vol. in*-8.

1619 Burc. Gott. Struvii corpus Hiſtoriæ Germanicæ. *Ienæ*, 1730. 2. *vol in-fol.*

1620 Hiſtoire d'Allemagne, par le P. Barre. *Par.* 1748. 10. *Tom.* 11. *vol. in*-4. G. P.

1621 Epiſtolæ Petri de Vineis. *Baſil. in* 8. avec 1613

1622 Hiſtoire de la décadence de l'Empire, après Charlemagne, par le P. Maimbourg. *La Haye*, 1686. *in*-12.

1623 Diatriba hiſtorica de extincto & reſtaurato occidentali Imperio. *Argent.* 1726. *in*-4.

1624 Nicol. Hieron. Gundlingii de Henrico Aucupe Liber. *Halæ Magd.* 1711. *in*-4.

1625 Melch. Goldaſti replicatio pro regia Francorum Majeſtate & Imperii Ordinibus adverſus Jacob. Gretſerum. *Hanov.* 1611. *in* 4.

1626 Æneæ Sylvii (Pii Papæ II,) Hiſtoria rerum Friderici III Imp cum annotat. Jo. Henr. Boecleri, & addit. Hiſtoricis. *Argentor.* 1685. *in-fol.*

1627 Ludovicus IV, Imp. defenſus contra Bzovium, à J. G. Herwarto. *Monachii*, 1618. 2. *vol. in* 4.

1628 Jo. Sleidani de ſtatu Religionis & Reipub. ſub Carolo V, 1559. *in*-8.

1629 Hiſtoire de l'état de la Religion & République, ſous Charles V, par J. Sleidan. *Strasb.* 1558. *in*-8.

1630 Lamberti Hortenſii de Bello Germanico Libri VII. *Baſil.* 1560. *in*-4.

1631 Commentaire de Louis Davila, de la Guerre d'Allemagne, en 1547 & 1548. trad. par Gill. Boileau de Buillon. *Par.* 1551. *in*-8.

1632 Vita del Imp. Carlo V, dal Alfonſo Ulloa. *Venetia*, 1566. *in*-4.

1633 Hiſtoire de Charles V, par Don Jean de Vera & Figueroa, trad. par du Perron le Hayer. *Brux.* 1673. *in*-12.

1634 Diſcuſſio voti quod pro electione Caroli V, contra Franciſcum I, dixit Albertus Arch. Mogunt. *Lipſiæ*, 1650. *in* 4.

1635 Hiſtoria delle Guerre di Ferdinando II, e III, Imp. e del Re Philippo IV, di Spagna, contro Goſtavo Adolfo e Luigi XIII, del Gal. Gualdo Priorato. *Bolog.* 1641. *in* 4.

1636 Hiſtoria di Ferdinando III, Imp. del Medeſimo, *Vienna*, 1672. *in-fol.*

1637 Iſtoria di Leopoldo Ceſare dal Medeſimo. *Vien.* 1670. 2. *vol. in-fol.*

1638 Hiſtoire de l'Empereur Leopold. *La Haye*, 1739. *in*-12.
1639 Hiſtoire de Charles VI. *Amſt.* 1742. 2. *Tom.* 1. *vol. in*-12.
1640 Capitulatio Caroli VI, Regis Rom. concluſa an. 1711. *Hag. Com.* 1713. *in* 4.
1641 Hiſtoire du Prince Eugene de Savoie. *Amſt.* 1740. 5. *vol. in*-12.
1642 Relation des démelés entre le Comte de Bonneval & le Marquis de Prié. 1730. *in*-4.
1643 Memoires de l'Election de Charles VII. *La Haye*, 1742. *in* 8.
1644 Collectio Conſtitutionum Imperialium, ſtud. Melch. Goldaſti. *Francof.* 1713. 4. *Tom.* 2. *vol. in-fol.*
1645 Ejuſdem Politica Imperialia. *Francof.* 1614. *in-fol.*
1646 Hippol. à lapide diſſertatio de ratione ſtatus in Imperio Rom. Germ. *Freiſtadii*, 1647. *in*-12.
1647 Interêts des Princes d'Allemagne, par Joach. de Tranſée, trad. par Bourgeois du Chaſtenet. *Freiſt.* 1712. 2. *vol. in*-12.
1648 In Hippol. à lapide diſſertationem Animadverſio. *Hamb.* 1753. *in*-12.
1649 Sever. de Monzambano, (Sam. Puffendorfii) de ſtatu Imperii Germanici. *Bremæ*, 1684. *in*-8.
1650 L'Etat de l'Empire d'Allemagne de Monzambane, trad. par d'Alquié. *Amſt.* 1669. *in*-12.
1651 Jus Publicum Germanicum, ſtudio Joh. Limnæi. *Argentor.* 1645.—1650. 4. *vol. in*-4.
1652 Burc. Gotr. Struvii corpus Juris publici Imperii Romano-Germanici tertia Editio. *Ienæ*, 1738. *in* 4.
1653 Traité hiſtor & pol. du Droit public d'Allemagne, par le Coq de Villeray. *Par.* 1748. *in*-4.
1654 Droit public Germanique. *Amſt.* 1749. 2. *vol. in*-12.
1655 Herm. Conringius de finibus Imperii Germanici. *Lugd. in*-8.
1656 Idem, de origine Juris Germanici. *Helmæſt.* 1643.=Idem, de Imperii Germanici Repub. *Ebroduni*, 1655. *in*-4.
1657 Ejuſdem exercitationes de Republica Imperii Germanici. *Helmæſt.* 1674. *in*-4.
1658 Diſcours hiſtor. de l'Election de l'Empereur, & des Electeurs de l'Empire, par de Vicquefort. *Par.* 1658. *in*-4.
1659 Capitulationes Imperatorum, à Carolo V, ad Ferdinandum III, cum notis Johan. Limnæi. *Argentor.* 1658. *in*-4.
1660 Capitulation harmonique de Muldener, continuée juſqu'à preſent, avec un diſcours ſur les Conſtitutions de l'Empire, par M. Beſſet de la Chapelle. *Par.* 1750. *in*-4.
1661 Jac. Gretſeri Syntagma de S. R. Imperii reliquiis re-

galibus monumentis, &c. *Ingolſtad.* 1618. *in*-4.

1662 Jo. Schilteri de S. R. G. Imperii Comitum prærogativa, &c. *Argentorati*, 1702. *in*-4.

1663 La véritable origine des Maiſons d'Alſace, de Lorraine, d'Autriche, de Bade, &c. par le P. Vignier. *Par.* 1649. *in-fol.*

1664 De la vraie origine de la Maiſon d'Autriche, par Theod. Godefroi *Par.* 1624. *in*-4.

1665 Politique de la Maiſon d'Autriche, par Varillas. *Par.* 1688. *in* 12.

1666 Mémoires hiſtor. & polit. de la Maiſon d'Autriche. *Par.* 1669. *in* 12.

1667 Chriſt. Broweri & Jac. Maſenii Antiquitates & Annales Trevirenſes. *Leodii*, 1670. 2. *Tom.* 1. *vol. in-fol.*

1668 Jo. Aventini Annales Boiorum, à Ciſnero editi & aucti. *Francof.* 1627. *in-fol.*

1669 Manifeſte de Charles-Louis, Comte Palatin du Rhin, ſur ſes droits à l'Electorat du Rhin. 1638. *in*-4.

1670 Hiſtoire de Fred. Guillaume, Roi de Pruſſe. *Amſt.* 1741. 2. *vol. in* 12.

1671 Mémoires pour ſervir à l'Hiſtoire de Brandebourg. 1751. *in*-12.

1672 Scriptores rerum Brunſvicenſium, editi à Godef. Guill. Leibnitio. *Hanov.* 1707.—1711. 3. *vol. in-fol.*

1673 Petri Lambecii Origines Hamburgenſes. *Hamburg.* 1652. *in*-4.

1674 Joan. Lucius de Regno Dalmatiæ & Croatiæ. *Amſtel.* 1666. *in-fol.*

1675 Vie de Chriſt. Bernard Van Galen, Ev. de Munſter. *Leyde*, *in* 12.

1676 Hiſtoire des Révolutions de Hongrie, avec les Mémoires du Prince François Ragoczi ſur la guerre de Hongrie, depuis 1703 juſqu'à la fin; & ceux du Comte Betlemniklos ſur les affaires de Tranſilvanie. *La Haye*, 1739. 2. *Tom.* 1. *vol. in*-4.

1677 Hiſtoire du Prince Ragotzi, ou la Guetre des Mécontens, par le Noble. *Par.* 1707. *in*-12.

1678 Hiſtoire de la ſucceſſion aux Duchés de Cleves, Berg & Juliers, &c. par Rouſſet. *Amſt.* 1738. 2. *vol. in*-8.

1679 De Tungris & Eburonibus, aliiſque inferioribus Germaniæ populis, Humb. Thomæ Leodii Comment. 1541. *in*-12.

1680 Scriptores de geſtis Pontificum Tungrenſium, Trajectenſium & Leodienſium, editi à Joan. Chappeavillo. *Leodii*, 1612, 1613, 1616. 3. *vol. in*-4.

1681 De tempore & causa Martyrii B. Lambertii, Tung. Ep. Diatriba. *Leodii*, 1679. *in*-12.

1682 Histoire de N. D. de Tongres, avec ses Miracles, par Georges Huart. *Mons*, 1671. *in*-12.

1683 Reformations, Statuts & Coutumes du Duché de Bouillon. *Liege*, 1628. *in* 4.

1684 Lettres de Franc. Blondel, touchant les Eaux minerales chaudes d'Aix [la Chapelle,] & de Borcet. *Brux.* 1662. *in*-12.

1685 Explanatio & assertio supremi juris in Ducatum & Arcem Bullonienſem, pro Epiſc. & Capit. Leodienſibus. *Leod.* 1681. *in* 4.

1686 Réponse à la Défense des Envoïés de l'Ev. de Liege au Congrez de Nimégue, au sujet de Bouillon. *in*-4.

1687 Jo. Roberti Historia S. Huberti Ep. Leod. *Luxemb.* 1621. *in*-4.

1688 La Vie de S. Hubert. 1704. *in*-12.

1689 Mémoire pour l'Université de Louvain, au sujet du Séminaire de la Ville de Liege, où les Jesuites prétendent s'établir. *in*-4.

1690 Des Fontaines acides de la Forêt d'Ardenne, & principalement de celle de Spa, par Lemborch. *Liege*, 1677. *in*-8.

1691 Histoire de l'Invention & Miracles de l'Image de N. D. de Foi, trouvée en un Chêne à Foye-lès-Dinant, en 1609, par Pierre Boville. *Reims*, 1620. *in*-12.

1692 La même, nouv. édition. *Toul*, 1628. *in* 12.

1693 Jo. Mantelii Historia Loſſenſis, cum addit. Laur. Robins. *Leodii*, 1717. *in*-4.

1694 Les Saintes Montagnes d'Orval, ou la Vie de Bernard de Montgaillard, Abbé d'Orval, [furieux Ligueur, connu sous le nom de petit Feuillant,] par André Valladier. *Luxemb.* 1629 *in*-4.

1695 Joan. Bertelii Historia Luxemburgenſis. *Col.* 1638. *in*-4.

1696 Histoire du Duché de Luxembourg & Comté de Chiny, par J. Bertholet. *Luxemb.* 1741 —1743. 8. *vol. in*-4.

1697 Recueil d'Edits, Ord. Déclar. & Régl. concernant le Duché de Luxembourg, & le Comté de Chiny. *Luxemb.* 1691. *in*-4.

1698 Le fidele Gouverneur, ou l'Histoire de Jean d'Allemont, Gouverneur de Montmedy, par Deshayons. *Liege*, 1668. *in* 12.

1699 Josias Simlerus, de Helvetiorum Republica. *Paris.* 1577. *in*-8.

1700 La République des Suisses de Simler, trad. 1607. *in*-8.

1701 Histoire du Païs de Vaux en Suisse, & lieux circonvoisins. *Lyon*, 1614. *in*-12.

1702

1702 Gab. Bucelini Rhætia, Etrusca, Romana, Gallica, Germanica. *Augusti. Vindel.* 1666. *in*-4.

1703 Le Mercure Suisse (par Frederic Spanheim.) *Genève*, 1634. *in*-8.

1704 Discours sur l'état present des affaires des Grisons, trad. de l'Allem. par Venel. 1618. *in* 8.

1705 Fort. Sprecheri Historia motuum & bellorum postremis hisce annis in Rhætia gestorum. *Col. Allob.* 1629. *in*-4.

1706 Procédures des Grisons, de l'année 1618, contre aucuns perfides de leur païs, trad. *La Haye*, 1619. *in* 4.

1707 La Valteline, ou Mémoires & Actes des Négociations sur le sujet des Guerres de la Valteline, depuis 1620 jusqu'en 1629. *Genève*, 1635. *in* 8.

1708 Discorso sopra la Ragioni della risolutione fatta in Valtelina, contra la tiranni de Grisoni & Heretici. *In Parigi*, 1625. *in fol.*

1709 Discours sur l'affaire de la Valteline & des Grisons, trad. de l'Ital. *Par.* 1625. *in* 8.

1710 Histoire abregée des Comtes de Neufchâtel, par Desmoulin. *Par.* 1707. *in*-12.

1711 Mémoires touchant la Souveraineté de Neufchâtel, entre Me. la Duchesse de Longueville & Me. la Duchesse de Nemours. 3. *vol. in*-4.

1712 Mémoire touchant le droit de M. le Prince de Conti, sur la Principauté de Neufchâtel, par Arrault. *Par.* 1707. *in*-4.

1713 Jac. Wilh. Imhofii Notitia S. Rom. Germ. Imperii procerum genealogica. *Stutgardiæ*, 1699. *in fol.*

HISTOIRE DE FRANCE.

GÉOGRAPHIE DE LA FRANCE.

1714 LA Meridienne de l'Observatoire de Paris, vérifiée dans toute l'étendue du Roiaume, pour lever une Carte générale de la France, par M. Cassini de Thury, avec des observations d'Histoire naturelle, par M. le Monnier. *Par.* 1744. *in* 4.

1715 Theâtre geographique de la France, contenant les Cartes des Provinces, par le Clerc. *Par.* 1619 *in-fol.*

1716 Cartes géographiques de la France, par N. Sanson. *in-fol.*

1717 Theâtre géographique de la France, contenant les Cartes particulieres de ses Provinces, & celles de ses Frontieres, par Mariette. *Par.* 1653. *in-fol.*

1718 Recueil des Cartes des Maréchaussées de France. *in fol. m.*

1719 Recueil de Cartes géographiques, & de Plans de Villes de France. *in*-12.

1720 Topographia Galliæ, per Martinum Zeillerum. *Francof.* 1655, 1656, 1657, 1661. 4. *vol. in-fol.*

1721 Porte-feuille, contenant différentes Cartes & différens Plans de Villes de France. *in fol.*

1722 Remarques sur la Carte de l'anc. Gaule, tirées des Comment. de Cesar, par Sanson. 1649. *in*-4

1723 Raim. Marliani Index locorum Galliæ, ex Comment. Cæsaris. *in*-4.

1724 Description générale du Roïaume de France, [faisant partie de l'Atlas de Blaeu.] 2. *vol in-fol.*

1725 Géographie Françoise, contenant les Descriptions, les Cartes & le Blason des Provinces de France, par P. Duval. *Par.* 1677. *in*-12.

1726 Atlas nouveau de la France. *Amst. in*-4.

1727 Porte-feuille, contenant des Cartes géographiques des Plans & des Planches gravées, concernant le Local de la France. *in-fol.*

1728 Geographica Galliæ sive Franciæ Descriptio. *Anspurg. in*-12.

1729 Les plus excellens Bâtimens de France, par Androuet du Cerceau. *Par.* 1576, 1579. *in-fol.*

1730 Topographie Françoise, ou Représentations de plusieurs Villes, Bourgs, Châteaux, Maisons de plaisance, Ruines & vestiges d'antiquités du Roïaume de France, desſignée par Claude Chastillon, & mise en lumiere par Jean Boisseau. *Par.* 1641. *in fol.*

1731 Plans des principales Places de guerre & Villes maritimes de la France, par Lemau de la Jaisse. *Par.* 1736. *in*-8.

1732 Souscription de l'Atlas géographique & militaire de la France, par Julien. 1751. *in*-4.

1733 Les Plans & Profils des principales Villes & Lieux considérables de France, par Taillin. *Par.* 1644. 2. *vol. in*-4.

1734 Livre de diverses Perspectives & Païsages [de France,] gravés par Israel Silvestre, 1650. *in*-4.

1735 Recueil d'un grand nombre de Vues des plus belles Villes, Châteaux; Maisons de plaisance de France, d'Italie, desſinées & gravées par Israel Silvestre. *Par.* 1750. 4. *vol. in*-4.

1736 Plans & Profils de plusieurs Villes de France, par le Chev. de Beaulieu. 2. *vol. in*-4.

1737 Recueil complet des Planches, representant différentes Vues de Paris, de plusieurs Châteaux roïaux & d'autres, gravées par J. Rigaud. *in*-4.

1738 Architecture françoise, ou Recueil des Plans des Egliſes,

10482 18

& autres Edifices de Paris, & de plusieurs autres endroits de la France, avec une Description, par Jacq. Franç. Blondel. *Par.* 1752. 2. *vol. in-fol.* (avec la Souscription pour les vol. suivans.)

1739 Les Acquisitions de la France par la Paix, par Duval. *in-12.*

1740 Cartes & Tables de Géographie des Provinces, échues à la Reine, par P. Duval. *Par.* 1667. *in-12.* 14

1741 Les Frontieres de France & des Païs bas, par de Fer. *in-fol.*

1742 Les Côtes de la France sur l'Ocean & la Méditerranée, divisées par Capitaineries & Gardes-côtes, par de Fer. *in* 4. 1 17

1743 Joh. Isac. Pontani Itinerarium Galliæ-Narbon. & Galliæ Descriptio. *Lugd. Bat.* 1606. *in-12.* 14

1744 Philib. Moneti Galliæ Geographia vetus & nova. *Lugd.* 1634. *in-12.*

1745 Phil. Labbe Pharus Galliæ antiquæ. *Molinis*, 1644. *in-12.* 16

1646 Nic. Sanson, in Pharum Galliæ antiquæ Phil. Labbe. *Lut. Par.* 1647. 2. *vol. in-12.* 1 4

1747 Eclaircissemens géographiques de l'ancienne Gaule, avec un Traité des Mesures itineraires des Romains, & de la lieue Gauloise, par Bourguignon d'Anville. *Par.* 1741, *in-12.* 1 19

1748 Le Theâtre François, où sont compris les Cartes de la France, & un Discours sur chaque Province, par Maurice Bouguereau. *Tours*, 1594. *in-fol.* 1

1749 Singularités de France, par du Fousteau. *Par.* 1631. *in-12.* 1 5

1750 Theâtre géographique du Roïaume de France, par Gabr. Michel de la Rochemaillet. *Par.* 1642. *in-fol* 1 4

1751 Description de la France, par Tillemont (l'Abbé du Tralage,) *Par.* 1693. *in-12.* 15

1752 Totius Galliæ Onus ex Joachimi Abb. opere selectum, ex Bibliothec. V. Cossardi. 1587. *in-12.*

1753 Philib. Moneti Nomenclatura geog. Galliarum. *Paris.* 1643. *in-12.* 12

1754 Had. Valesii Notitia Galliarum ordine litterarum digesta. *Paris.* 1675. *in-fol.*

1755 Essai & commencement d'une Notice des Gaules & de la France, par M. Secousse. MS. *in fol.* Legué.

1756 Dictionnaire universel de la France, par Saugrain. *Par.* 1726. 3. *vol. in-fol.* 30

1757 Critique du Dictionnaire de la France, par de Launay. *Par.* 1726. *in-12.* 2 19

10539 5

1758 Réponſe à cette Critique. *Par.* 1727. *in*-12.

1759 Le Roïaume de France, & les Etats de Lorraine, par ordre alphabetique, par M. Doiſy. *Par.* 1745. *in*-4.

1760 Déclaration des Baillages, Sénech. & autres Sieges roïaux du Roïaume.=Déclaration de la Salle & Séance des Etats [1576] *in*-12.

1761 Roberti Cænalis Gallica Hiſtoria. *Par.* 1557. *in fol.*

1762 Les antiques Erections des Gaules, contenant une Deſcription des Villes des Gaules, par Cl. Champier. *Rouen*, *in*-16.

1763 Catalogue des antiques Erections des Villes & Cités, Fleuves & Fontaines des trois Gaules, par Corroſet & Champier. *in* 16

1764 Petri Divæi de Galliæ Belgicæ Antiquitatibus Comment. *Antverp.* 1584. *in*-8.

1765 Theod Marcellii de Laudibus Galliæ Oratio. *Pariſ.* 1584.=Ejuſd. Orationes de laudibus Academiæ Pariſ. *Par.* 1586. *in*-8.

1766 Diſcours hiſt. touchant l'état général des Gaules, & principalement des Provinces de Dauphiné & Provence, par du Perrier. *Lyon*, 1610.=Les Rois de France, par de Flavigny. *Par.* 1594. *in* 8.

1767 Tableau des Gaules, en forme de Colloque, entre des Hommes des principales Nations de l'Europe, diviſé en deux parties, par Louis-Paſchal de la Court. *Par.* 1622. *in*-8.

1768 Les Antiquités, Fondations & ſingularités des Villes, Châteaux, &c. du Roïaume de France, par Jacq. de Fonteny. *Par.* 1611 *in*-12.

1769 Tratado de las coſas mas notables que ſe veen en la grand'Ciudad de Paris, y en alcunas del Reyno de Francia, compueſto por Ambroſio de Salazar. *Par.* 1616. *in*-12.

1770 Antiquités des Villes de France, par Des-Rues. *Rouen*, 1624. *in*-12.

1771 Deſſein topographique, ſtemmatique & géneal. de la France, par le Preſtre. *Rouen*, *in*-12.

1772 Jani Cæc. Frey admiranda Galliarum. *Pariſ.* 1628. *in*-8.

1773 Ejuſdem Opera. *Pariſ.* 1645. *in*-8.

1774 Antiquités & Recherches des Villes & Châteaux de la France, par André du Cheſne, augmentées par Franç. du Cheſne. *Par.* 1668. 2. *vol. in*-12.

1775 Sommaire Deſcription de la France. *Genêve*, 1653. *in*-16.

1776 Tableau des Provinces de Franee, par le ſieur de S. Maurice. *Par.* 1664. 2. *vol. in*-12.

1777 La France dans ſa ſplendeur, par Pierre Louvet. *Lyon*, 1674 2. *vol. in*-12.

10561. 11

1778 Tableau des Provinces de la France. *Par.* 1693. *in*-12.

1779 Mémoires envoïés aux Intendans des Provinces, en 1697, pour dresser une Description de leurs Généralités.==Mémoires dressés en conséquence par les Intendans. *in*-4. MS.

1780 Les Delices de la France. *Amst.* 1699. 2. *vol. in*-12.

1781 Description hist. & géog. de la France, par l'Abbé de Longuerue (avec les Cartons). *Par.* 1719. *in-fol.*

1782 Nouv. Description de la France, par Piganiol de la Force. *Par.* 1722. 8. *vol. in* 12.

1783 Idée géog. & hist. de la France, par le P. Bougerel. *Par.* 1747. 2. *vol. in*-12.

1784 Tableau portatif des Gaules, ou Description nouv. du Roïaume de France, par Jean Boisseau. *Par.* 1646. *in*-4.

1785 Alphabet de la France, par P. Duval. *Par. in*-12.

1786 Dénombrement du Roïaume par Généralités, Elections, Paroisses & Feux. *Par.* 1720. *in* 4.

1787 Supplément au Traité des Aides, contenant l'état des Généralités, Elections, Doïennés, &c. de France. *Par.* 1643. *in*-8.

1788 Catalogue des Villes, Bourgs & lieux où il y a des Bureaux des cinq Grosses-Fermes de France, & autres Fermes & Droits y joints. *Par.* 1708. *in* 4.

1789 La Maison de Plaisance, Jardins & Forêts de France. par A. Picart. *Par.* 1651. *in* 8.

1790 La France Seigneuriale, ou les Principautés, Duchés, Marquisats, Comtés, & autres Seigneuries de France, par P. Duval. *Par.* 1650. *in*-8.

1791 La Guide des Chemins de France. *Par.* 1553. *in* 8.

1792 La même. *in*-12.

1793 Liste générale des Postes de France. *Par.* 1736. *in*-12.

1794 Papir. Massoni Descriptio Fluminum Galliæ quâ Francia est. *Parif* 1618. *in*-4.

1795 Eadem, cum notis Mich. Ant. Baudrand. *Par.* 1685. *in* 12.

1796 Les Rivieres de France, par Louis Coulon. *Par.* 1644. 2. *vol. in*-8.

1797 La Mémoire renouvellée des Merveilles des Eaux naturelles, en faveur de nos Nymphes Françoises, par Jean Banc. *Par.* 1605. *in* 8.

1798 Observations sur les Eaux minerales de plusieurs Provinces de France, par Duclos. *Par. Imp roïale*, 1675. *in*-12.

1799 Enumerationis Fossilium quæ in omnibus Galliæ Provinciis reperiuntur tentamina, ab A. J. D. [Dezalliers] Dargenville. *Parif.* 1751. *in*-12.

1800 La Restitution de Pluton, des Mines & Minieres de Fran-

ce, par Martine de Bertereau. *Par.* 1640. *in*-8.

1801 Œuvres de Cesar d'Arcons : (Avis sur la jonction des deux Mers en Languedoc, &c. & sur les Mines métalliques de France.) *Bourdeaux*, 1667. *in*-4.

1802 De la Fonte des Mines, des Fonderies, &c. trad. de l'Allem. de Christ. Aud. Schlutter, publié & augmenté par M. Hellot, [précédé d'un état des Mines du Roïaume de France, distribué par Provinces.] *Par.* 1750. *in*-4.

1803 Procès-verbal des Limites de France, après la paix de 1559, dressé au Château de Cambresis, MS. *in fol.*

1804 Papir. Massoni notitia Episcopatuum Galliæ, qua Francia est. *Paris.* 1610. *in*-12.

1805 Le grand Pouillié des Bénéfices de la France, des Archevêchés, Evêchés, Abbaïes, Prieurés conventuels électifs, &c. *Par.* 1626 *in*-8.

1806 Le même, augmenté par le Pere Labbe. *Par.* 1638. 9. *vol. in*-4.

1807 Recueil des Bénéfices & Commanderies de France, par Jacques le Pelletier. *Par.* 1690. *in*-12.

1808 Le même. *Par.* 1692. *in*-12.

1809 Recueil des Archevêchés, Evêchés, Abbaïes & Prieurés de France, de Nomination roïale, par D. Baunier. *Par.* 1726. 2. *vol. in*-4.

1810 Catalogue des mêmes, par Antoine. *Par.* 1734. *in*-8.

1811 Le même, troisieme Edition, sous le titre de Table générale de l'Etat des Archevêchés, &c. *Par.* 1743. *in*-8.

1812 Le nombre des Ecclesiastiques de France, celui des Religieux & des Religieuses, le tems de leur établissement, ce dont ils subsistent, & à quoi ils servent. *in*-12.

1813 Etat des unions faites des biens & revenus des Maladeries, &c. aux Hôpitaux des Pauvres malades. *Par.* 1705. *in*-4.

1814 La Géographie des Legendes. *Par.* 1737. *in*-12.

1815 Thomæ Erpenii de Peregrinatione Gallica Tractatus. Item, Galliæ Descriptio. *Lugd. Bat.* 1631. *in*-12.

1816 Jodoci Sinceri (Justi Zinzerlingii,) Itinerarium Galliæ, cum Appendice de Burdigala. *Amst.* 1649. *in*-12.

1817 L'Ulysse François, ou le Voïage de France, de Flandre & de Savoie, par Coulon. *Par.* 1643. *in*-8.

1818 Abrah. Golnitzii Ulysses Belgico-Gallicus. *Amst.* 1655. *in*-12.

1819 Le fidéle Conducteur pour les Voïages de France, d'Angleterre, &c. par Coulon. *Par.* 1654. *in*-8.

1820 Journal d'un Voïage de France & d'Italie. *Par.* 1667. *in*-8.

1821 Voïage de France, par du Verdier. *Par.* 1673. *in*-12.

1822 Voïage de France, & un Mémoire des Reliques qui sont dans le Tréſor de S. Denis en France. *Par.* 1687. *in*-12.

1823 Voïage du tour de la France, par de Rouviere. *Par.* 1713. *in*-12.

1824 Nouv. Voïage de France, par Piganiol de la Force. *Par.* 1723. *in*-12.

1825 Le même, nouv. édition. *Par.* 1724. 2. *vol. in*-12.

HISTOIRE DES GAULOIS.

1826 EPITOME de l'antiquité des Gaules de France, par Guill. du Bellay, avec des Lettres ſur les guerres de Charles V, contre François I. *Par.* 1556. *in*-4.

1827 Le Recueil de l'antique préexcellence de Gaule & des Gaulois, par le Rouille. *Poitiers*, 1546. = Epître des Roſſignols du Parc d'Alençon, &c. *in* 12.

1828 Le même, augmenté. *Par.* 1551. *in*-12.

1829 Jo. Picardus de priſca Celtopœdia. *Pariſ.* 1556. *in*-4.

1830 P. Rami liber de moribus veterum Gallorum. *Francof.* 1584 = Cl. Seſſellii de Republica Galliæ & Regum officiis libri duo, ex verſ. Joan. Sleidani. *Argent.* = Origine des Dignités & Magiſtrats de France, par Faucher. *Par.* 1606. = Origine des Chevaliers, Armoiries & Héraux; par Faucher. *Par.* 1600. *in*-8.

1831 Traité des façons & coutumes des anciens Gaulois, par P de la Ramée, trad. par Michel de Caſtelnau. *Par.* 1559. *in*-12.

1832 Steph. Forcatulus de Gallorum Imperio & Philoſophia. *Par.* 1579 *in* 4.

1833 Joan. Gorop. Becani Gallia. *Antverp.* 1580. *in-fol.*

1834 Catalogue des anciens Rois & Princes des Gaules (dites depuis France) par Cl. Percheron. 1610. *in* 4.

1835 Hiſtoire des Expeditions depuis le déluge, faites par les Gaulois ou François (depuis la France) juſqu'en Aſie, &c. avec l'apologie de la Gaule & les anciens droits du Peuple Gallique, & de ſes Princes, par Guill. Poſtel. *Par.* 1552. *in*-16.

1836 Hiſtoire des Gaules, & Conquêtes des Gaulois en Italie, Grece & Aſie, par de Leſtang. *Bordeaux*, 1618. *in*-4.

1837 Origine des Gaulois, par Louis Paſcal. *Par.* 1624. *in*-8.

1838 Les Dynaſties, ou Traité des anciens Rois des Gaulois & des François, depuis le Déluge juſqu'à Merouée, par Caſſan. 1626. *in* 8.

1839 Ant. Goſſelini Hiſtoria Gallorum veterum. *Cadomi*, 1636. *in*-8.

voir le feuillet 97 après celui 232.

1840 Marc. Zuerii Boxhornii Origines Galliarum, acced. antiquæ linguæ Britannicæ Lexicon Britannico-Latinum. *Amst.* 1654. *in*-4.

1841 Nouv. Découvertes sur l'état de l'anc. Gaule du tems de César, par de Mandajors. *Par.* 1696. *in*-12.

1842 Histoire des Celtes, & particulierement des Gaulois & des Germains, par Pelloutier. *La Haye*, 1741. 2. *Tom.* 1. *vol. in*-12.

1843 Histoire des Gaules & des Conquêtes des Gaulois, depuis leur origine, jusqu'à la fondation de la Monarchie Françoise, par D. Jacques Martin, continuée par D. Jean-Franç. de Brezillac. *Par.* 1752. *in*-4.

1844 Eclairciſſemens hiſtor. ſur les orignes Celtiques & Gauloiſes, par D. Jacq. Martin. *Par.* 1744. *in*-12.

1845 Obſervation hiſtor. ſur la Nation Gauloiſe, ſur ſon origine, ſa valeur, &c. avec l'établiſſement des Galates en Aſie; leur origine, les mœurs, &c. par l'Abbé Dordelu du Fays. *Par.* 1746. *in*-12.

1846 Reflexions critiques ſur les obſervations précédentes, par l'Abbé Armévie, ou Armery. *Par.* 1747. *in* 12.

1847 Gallorum Inſubrum antiquæ ſedes, &c. 1541. *in*-4.

1848 Diſcours du Siege mis par Céſar devant Gergovie, Ville d'Auvergne, par Iſaac Villevaux : Item, les Antiquités de Clermont. *Par.* 1589. *in*-8.

1849 La Mort d'Ambiorixene vangée par celle de Jules-Céſar, aſſaſſiné par Brutus. [Ce fragment d'Hiſtoire découvre un ſecret inconnu à toute l'Antiquité, touchant la mort de ce grand Empereur, & met au jour, par la deſcription de la priſe & de la ruine de l'anc. Ville de Bibracte, à préſent nommée Autun, la bravoure des Gaulois.] *Lyon* 1688. *in*-12.

1850 Hiſtoire de Carauſius, Emp. de la Gr. Bretagne, où par occaſion il eſt parlé de la guerre des Bagaudes, ſous Amandus leur Emp. par Genebrier. *Par.* 1740. *in* 4.

1851 La Religion des Gaulois, par D. Jacq. Martin. *Par* 1727. 2. *vol. in*-4.

1852 Hiſtoire des Druides, par Taillepied. *Par.* 1585. *in*-8

1853 Joan. Cæcil. Frey Opuſcula varia, inter quæ Philoſophi Druydarum. *Pariſ.* 1646. *in*-8.

1854 Le Réveil de Chyndonax, Prince des Druides, par Guenebauld. *Dijon*, 1621. *in*-4.

1855 Franc. Mimardi Orationes de viſco Druidarum, de Templo Juſtiniani, &c. *Auguſt. Pictonum*, 1614. *in*-12.

1856 Antiquités de la Nation & de la langue des Celtes par D. Paul Pezron. *Par.* 1704. *in*-12.

185

10744. voyez après la page 298

ab anno 1534 ad annum 1589, ex tetraſtichis Mich. Noſtradami deprompta per Joannem Amatum Chavigneum. *Lugd.* 1594. *in*-4.

2004 La premiere Face du Janus François, trad. *Lyon* 1594. *in*-4.

2005 Jo. Franc. de Chancely Series egregiorum facinorum in Gallia præſtitorum à Principibus Lotharingiæ à Frederico, ann. 1259, acced. laudes Claudii primi Ducis Guiſiæ, &c. *Pariſ.* 1623. *in*-12.

2006 Pap. Maſſoni Vitæ Claudii & Franciſci primorum Guiſiæ Ducum, acced. elogium Car. Cardinalis Loth. *Pariſ.* 1614. *in*-12.

2007 Enterrement de Claude, Duc de Guiſe. *Par.* 1551. == L'Oraiſon funebre du même. *Par.* 1550. == Le catholique enterrement du Card. de Lorraine. *Par.* 1550. *in*-8.

2008 Mémoires du Maréchal de Tavannes, avec ceux de Guillaume de Saulx, Seigneur de Tavannes. *in fol.*

2009 Mémoires de Guillaume de Saulx, Seigneur de Tavannes. *Courcelles*, 1597. *in*-4.

2010 Commentaires de l'Etat, de la Religion & République, ſous les Rois Henri II & François II, & Charles IX, par J. de la Place. 1565. *in*-12.

2011 Les mêmes. 1565. (autre édition.) *in*-8.

2012 Jo. Serrani Commentaria de ſtatu Religionis & Reipublicæ in Regno Galliæ, Regibus Henrico II, Franciſco II & Carolo IX. 1577. 2 *vol. in*-8.

2013 Hiſtoire des choſes avenues en France, depuis 1547 juſqu'au commencement de 1597, par de Serres. 1599. *in*-8.

2014 Hiſt. de France, depuis 1550 juſqu'à ce tems, par la Popeliniere. 1581. 2 *Tom.* 1 *vol. in-fol.*

2015 L'Hiſtoire de France ſous les Regnes d'Henri II, François II & Charles IX, par Jean le Frere & Paul-Emile Piguerre. *Par.* 1581. *in-fol.*

2016 Rich. Dinothus de Bello civili gallico Religionis cauſa ſuſcepto *Baſil.* 1582. *in* 4.

2017 Diſcours ſur l'an jubilaire de la Paix de Câteau-Cambreſis en 1559 juſqu'à celle de 1659, avec une relation de ce qui s'eſt paſſé à Toulouſe à la Publication de cette Paix, par Louvet. *Toul.* 1660. *in* 8.

2018 Car. Lotharingii Card. & Franciſci Ducis Guiſii Litteræ & arma in funebri Oratione habita Nancii, à N. Bocherio. *Lut.* 1577. == Conjonction des Lettres & des Armes de Charles, Cardinal de Loiraine, & François, Duc de Guiſe, trad. par Jacques Tigéou. == Sermon dudit Cardinal, & les Harangues qu'il fit au Concile de Trente &

au Colloque de Poiſſy. = Derniers propos du Duc de Guiſe avant ſon trépas. *Reims*, 1579. *in*-4.

3 2019 Vie de François de Lorraine, Duc de Guiſe, par J. B. du Trouſſet de Valincourt. *Par.* 1681. *in*-12.

10 2020 Lettre de l'Ev. de Riez au Roi, contenant les actions & propos de M. de Guiſe, depuis ſa bleſſure juſqu'à ſon trépas. *Par.* 1563. = La même. 1624. = Eadem, latinè reddita per Joannem Veterem. *Pariſ.* 1563. = Recueil des derniers propos de Franç. de Lorraine, D. de Guiſe, peu devant ſon trépas, à ſa femme, ſon fils, &c. *Par.* 1563. = Saint & pitoïable Diſcours, comme ce bon Prince François de Lorraine, Duc de Guiſe, ſe diſpoſa à recevoir le S. Sacrement de l'Autel. *Troyes.* = L'Ordre de la pompe funebre faite à la réception & convoi du corps de M. de Guiſe, paſſant par la Ville de Paris. *Par.* 1562. = L'Ordre des Cérémonies faites après le trépas du même, à Paris. *Par. Niverd.* = Le même, avec la Généalogie de la Maiſon de Lorraine. 1563. = Sermon funebre proclamé par Jacques le Hongre, en l'Egliſe de N. D. de Paris, le 20 Mars 1562, aux obſeques de François de Lorraine, D. de Guiſe. *Par.* 1563. = Copie des Lettres du Cardinal de Lorraine à Madame de Guiſe, ſur le trépas de feu ſon frere François de Lorraine. *Par.* 1563. = La même. *Par.* 1564. = Lettres conſolatoires de ſa M. Impériale, ſur la mort de M. de Guiſe, envoïées au Card. de Lorraine. *Reims*, 1563. = Mémoire lamentable ſur le trépas de François de Lorraine, Duc de Guiſe. *Douay*, 1563. = Regrets ſur le décès du même. *Troyes*, *goth.* = De cæde Franciſci Lothareni Guiſii Ducis lugubre Carmen. *Pariſ.* 1563. *in* 8.

6 2021 Regret ſur le décès de François de Lorraine, Duc de Guiſe. = Complainte de France ſur le trépas du même. = Recueil des derniers propos du même, peu avant ſon trépas. = Saint & pitoïable diſcours, comme ce bon Prince ſe diſpoſa à recevoir le S. Sacrement de l'Autel, &c. = Mémoire lamentable ſur le trépas du même, avec propos mémorables de ce bon Prince, ſur l'heure de ſon trépas. = Le *De profundis* chanté par la France, à la mort du même. 1563. *in*-12.

2 2022 Bref Diſcours des principales conjurations de ceux de la Maiſon de Guiſe contre le Roi & ſon Royaume, les Princes du Sang & les Etats. 1565. *in*-12.

4 2023 Légende de D. Claude de Guiſe, Abbé de Cluny. 1581. = Légende de Charles, Cardinal de Lorraine & de ſes Freres, par Franç. de Liſle. 1577. *in* 8.

10798- 3

2024 Joan. Serrani Vita Gaſp. Colinii Caſtellionii. 1575. *in*-8.
2025 La même Vie, trad. en latin, avec des remarques & des Pieces. *Amſt.* 1643. *in* 4. 1 6

2026 La Vie de l'Amiral de Coligny, par des Courtilz. *Cologne*, 1686. *in*-12. 1 19

2027 Arrêt du Parlement contre Gaſpard de Coligny, mis en huit langues. *Par.* 1569. *in*-12. 1 10

2028 Commentaires de Blaiſe de Montluc. *Par.* 1661. 2. *vol. in*-12. 1 11

2029 Recueil des choſes mémorables faites & paſſées pour le fait de la Religion & Etat de ce Roiaume, depuis la mort d'Henri II. [Mémoires de Condé.] *Strasbourg*, 1665. 1666. 3. *vol. in* 12 8

2030 Les mêmes, augmentés de Pieces & de notes, par M. Secouſſe, avec un Supplément, contenant la Legende du Card. de Lorraine, de D. Claude de Guiſe, l'Apologie & Procès de Jean Chaſtel, & autres avec des notes, par Lenglet du Freſnoy. *Londres*, (*Par.*) 1743. 6. *vol. in*-4. G. P. 73

2031 L'état de l'Egliſe dès le tems des Apôtres, avec un Recueil des troubles ſous le Roi François II, & Charles IX. *Strasbourg*, 1564. *in*-8. 1 10

2032 Hiſtoire des troubles arrivés en France & Païs circonvoiſins, depuis 1562, par Jean le Frere. *Bâle*, 1572. *in*-8. 4 15
2033 La même, depuis 1560 juſqu'à préſent. *Par.* 1584. 2. *vol. in*-8.

2034 Mémoires de Michel de Caſtelnau. *Par.* 1621. *in*-4. 12

2035 Les mêmes, augmentés de Pieces, par Jean le Laboureur. *Par.* 1659. 2 *vol. in-fol.* 3 12

2036 Les mêmes, nouv. édit. augmentée. *Bruxelles*, 1731. 3. *vol. in-fol.* 25. 10

2037 Original des troubles de ce tems, diſcourant des Princes de la Maiſon de Luxembourg, & principalemeut de Charles & Sébaſtien, Princes de Martigues, & des guerres où ils ſe ſont trouvés, tiré des Mémoires de Hugues de Gaſſion, par Raoul le Maître. *Nantes*, 1592. *in* 4. 4

2038 Hiſtoria delle Guerre civili di Francia, di Henrico Caterino Davila. *In Parigi*, 1644. 2. *vol. in-fol.* 30.

2039 La Medeſima. *In Venet.* 1650. *in*-4. 1

2040 Hiſtoire des Guerres civiles de France de Davila, trad. par J. Baudouin. *Par.* 1666. 4. *vol. in*-12. 4

2041 Hiſtoire univerſelle, de Theod. Agrippa d'Aubigné. *Maillé*, 1616.—1620. 3 *Tom.* 2. *vol. in-fol.* 5

2042 La même. *Amſt. Genêve*, 1625. *in-fol.* 2 6

2043 Hiſtoria di Francia di Homero Tortora ſotto Franceſco II, Carlo IX, Henrico III & IV. *In Venet.* 1619. *in*-4. 1 4

10943. 18

2044 Hiſtoire du Maréchal de Matignon, par de Callieres. *Par.* 1661. *in fol.*

2045 Mémoires du Duc de Nevers, par le Roi de Gomberville. *Par.* 1665. 2. *vol. in-fol.*

2046 Motivi di tutte le guerre manegiate della Corona di Francia d'all'anno 1560 ſino al. 1672, d'al'Alberto Lazari. *Venet.* 1673 *in*-4

2047 Mémoires des troubles arrivés en France, ſous les Regnes des Rois Charles IX, Henri III & Henri IV, par Villegomblain. *Par.* 1668. (avec des Cartons) *in*-12.

2048 Hiſtoire de Louis de Bourbon, Duc de Montpenſier, par Nic. Couſtureau, publiée par Jean du Bouchet. *Rouen*, 1645. *in*-4.

2049 Vie de Philippe Strozzi, par de Torſay. *Par.* 1608. *in*-8.

2050 Factum pour M. Henri de Guiſe, contre Maillart. (imprimé vers 1578.) *in* 4.

2051 Vie de François la Noue dit Bras-de-fer, par Moïſe Amirault. *Leyde*, 1661. *in*-4.

2052 Mémoires d'Etat de Phil. Hurault de Chiverny, avec la Généalogie de ſa Maiſon. *Par.* 1636. *in*-4.

2053 La Couronne de gloire pour Claude de la Chaſtre, Maréchal de France, par Jacques Georges. *Par.* 1615. *in*-4.

2054 Hiſtoire du Duc d'Epernon, par Girard. *Par.* 1655. *in-fol.*

2055 Vie du Marechal de Bouillon, depuis 1560 juſqu'en 1586. par Paul le Franc. *Par.* 1666. *in*-12.

2056 Hiſtoire de Henri de la Tour d'Auvergne, Duc de Bouillon, par Marſollier. *Par.* 1719. 3. *vol. in*-12.

2057 Vie de Charles, Duc de Mayenne, par P. du Blanc. *Par.* 1612. *in* 12.

2058 Hiſtoire de Charles de Lorraine, Duc de Mayenne, par Nerveze. *Par.* 1611. *in*-8.

2059 La même. *Lyon*, *in*-12.

2060 Mémoires ſervant à l'Hiſtoire de notre tems, par M. de Villeroy. *Par.* 1622. *in*-4.

2061 Les mêmes, augmentés. *Sedan*, 1622. *Par.* 1623.—1625. 4. *vol. in*-8.

2062 Remarques d'Etat & d'Hiſtoire ſur la vie & les ſervices de M. de Villeroy, par Mathieu. 1618. *in*-16.

2063 Mémoires de du Pleſſis-Mornay. *La Forêt*, 1624. 1625. *Amſt.* 1651. 1652. 4. *vol. in*-4.

2064 Vie de du Pleſſis Mornay, par de Liques. *Leyde*, 1647. *in*-4.

2065 Mag. Cruſius de Vita Philippi Mornæi. *Hamburgi*, 1724. *in*-8.

2066 Teſtament, Codicille & dernieres heures de Philippes

de Mornay, avec son Traité de la Vie & de la Mort, ses larmes & le Discours de la Mort de Charlotte Arbaleste son Epouse. *La Forêt*, 1624. *in*-8.

2067 Poema Macaronicum de Bello Huguenotico. = L'Eschole de Salerne, en vers burlesques. *Par.* 1650. *in*-4.

2068 Lettres de Villeroy au Marechal de Matignon, depuis l'année 1581 jusqu'en 1596. (*Par.*) 1749. *in*-12.

2069 Histoire des derniers troubles de France, sous les Regnes d'Henri III & d'Henri IV jusqu'en 1589, par Pierre Mathieu. *Lyon*, 1597. *in*-8.

2070 La même. 1601. = Histoire des guerres entre les Maisons de France & d'Espagne, depuis François I jusqu'à la Paix de Versins. 1601. = Recueil des Edits d'Henri IV, pour la réunion de ses Sujets. 1601. 2. *vol. in*-8.

2071 La même, continuée jusqu'à Louis XIII. *Par.* 1622. *in*-4.

2072 Le second Recueil contenant l'Histoire des choses plus mémorables avenues sous la Ligue. 1589. *in*-8. [petits Mémoires de la Ligue.]

2073 Mémoires de la Ligue sous Henri III & Henri IV, depuis 1576 jusqu'a 1590. *Genéve*, 1602.—1609. 6 *Tom.* 5. *vol. in*-8.

2074 Compendio y breve relacion de la Liga y Confederacion francesa por Pedro Corneio. *Madrid*, 1592. *in*-12.

2075 Historia de los successos de Francia desde año de 1585. hasta el fin del año 1594 por Ant. de Herrera. *Madrid*, 1598. *in*-4.

2076 Histoire de la Ligue, par Maimbourg. *Par.* 1684. *in*-12.

2077 La France divisée, contenant l'Histoire tragique de la Ligue. *in*-12.

2078 Relacion de los Servicios que hizo à los Reyes Don Felipe II y III, Don Alonso de Soto-Mayor, por Francisco Caro de Torres. *Madrid*, 1620. *in*-4. [On trouve dans cet Ouvrage le récit des premieres Négociations des Ligueurs avec les Espagnols.]

2079 Conduite de D. Jean de la Barriere, Abbé de Feuillans, durant la Ligue, & son attachement au service d'Henri III, par D. Jean Bapt. Pradillon. *Par.* 1699. *in* 12.

2080 Mém. de ce qui s'est passé en la Frontiere de Champagne, vers Châlons & Sainte Menehoud, pendant la Ligue jusqu'en 1598, par la Caille. *Par.* 1614. *in*-12.

2081 Historia delle Rivolutione di Francia (dall'anno 1588 all'anno 1652) del Gualdo Priorato. *Colon.* 1670. *in*-4.

2082 Vie de M. de la Valete, par Mauroy. *Metz*, 1624. *in*-4.

2083 Discours fait par Nicolas de Harlay de Sancy, sur l'occurrence de ses affaires. *in*-4.

2084 L'Hiſtoire de Philippe-Emanuel de Lorraine Duc de Mercœur, par G. G. de M. [Brulé de Monplainchant.] *La Haye*, 1692. *in*-12.

2085 Recueil de divers Ecrits ſur le trépas du Duc de Montpenſier. *Par.* 1608. *in*-8.

2086 Oraiſon funebre de François de la Grange, par Jacques de Nucheze. *Bourges*, 1618. *in*-8.

2087 Le Courtiſan prédeſtiné, où le Duc de Joïeuſe Capucin, par de Cailliere. *Par.* 1728. *in*-12.

2088 Diſcours funebre du Pere Ange de Joïeuſe, par Franç. Humblot. *Toul.* 1610. *in*-12.

2089 Lacrymæin funebre Henrici Joïoſæ Cap. *Par.* 1616. *in*-12.

2090 Hiſtoire du Connétable de Leſdiguieres, par Videl. *Par.* 1638. *in-fol.*

2091 Tableau hiſtor. dans lequel ſont contenues quelques remarques d'Etat, & comment le Roi a fait le Mar. de Leſdiguieres Connétable de France, par Franç. Pradier de Vic... *Par.* 1623. *in*-8.

2092 Le même. *Par* 1623. *in*-12.

2093 Mémoires du Mar. de Baſſompierre, publiés par Cl. de Malleville. *Colog.* 1665. 2. *vol. in*-12.

2094 Mémoires du Duc d'Angoulême, pour ſervir à l'Hiſtoire d'Henri III & d'Henri IV, [publiés par Jacques Bineau.] *Par.* 1667. *in*-12.

2095 Recueil tiré des Regiſtres de la Cour du Parlement, contenant ce qui s'eſt paſſé concernant les troubles qui commencerent en l'an 1588. & ce qui fut fait en l'an 1594. en la pacification d'iceux. *Par.* 1652. *in*-4.

2096 Mémoires pour ſervir à l'Hiſtoire, tirés du Cabinet de Leon du Chaſteliet Barlot, depuis 1596 juſqu'en 1636. *Fontenay*, 1643. *in*-4.

2097 Mémoires de Létouf, Baron de Sirot, ſous le Régne des Rois, Henri IV, Louis XIII & XIV. *Par.* 1683. 2. *vol. in*-12.

2098 Mémoires de Pontis, ſous les Regnes d'Henri IV, Louis XIII & XIV. par Thomas, ſieur du Foſſé. *Par.* 1676. 2. *vol. in*-12

2099 Mémoires de Michel de Marolles. *Par.* 1655. *in-fol.*

2100 Mémoires de Deageant. *Grenob.* 1668. *in*-12.

2101 Mémoires de ce qui s'eſt paſſé en France, depuis 1608 juſqu'en 1636, par de Martignac. *Par.* 1685. *in*-12.

2102 Les mêmes ſous ce Titre : *Mémoires de feu M. le Duc d'Orleans. Amſt.* 1685. *in*-12.

2103 Theatro Gallicano o vero la Monarchia della Real Caſa di Borbone in Francia, ſotto i Regni di Henrico IV, Lui-

gi XIII, Luigi XIV..... di Gregorio Leti. *Amſterd.* 1691.—1697. 7. *vol. in*-4.

2104 Recueil des Edits & Déclarations des Rois Henri IV, Louis XIII & Louis XIV, ſur la pacification des Troubles de ce Roïaume. *Par.* 1659. *in*-8.

2105 Reflexions chrét. & polit. ſur la Vie des Rois Henri IV & Louis XIII, par de Ceriſiers. *Par.* 1642. *in*-4.

2106 Remarques ſur le Gouvernement du Roïaume de France, durant les Regnes d'Henri IV, de Louis XIII & de Louis XIV, par Gatien Sandras de Courtilz. *Colog.* 1688. *in*-12.

2107 Abregé chronologique de l'hiſt. de France, ſous les Regnes de Louis XIII & XIV, par Limiers. *Amſt.* 1720, 2. *vol. in*-12.

2108 Mémoires de Mrs. de Montreſor & de Fontrailles. *Colog.* 1663. 2. *vol. in* 12.

2109 Card. de Richelieu & Mazarinus; ſive Hiſtoria, ab an. 1624 ad an. 1652. Opus Gallicum Latinè redditum. *Francof.* 1652 ==Miniſterium Card. Mazarini, cum obſervat. politicis, ab an. 1643 uſque ad 1652. *in*-8.

2110 Roberti Keuchenii Antonius Pius. Accedit comparatio Card. Richelii & Mazarini. *Amſt.* 1667. *in* 12.

2111 Comparatio Card. Richelii & Mazarini. *in*-4.

2112 Parallele des Card. de Richelieu & Mazarin, par Richard. *Par.* 1716. *in*-12. [Avec l'Arrêt du Conſeil du Roi, qui ſupprime ce Livre.]

2113 Le Tableau de la Vie & du Gouvernement des Card. de Richelieu & Mazarin, & de Colbert; avec un Recueil d'Epigrammes ſur la Vie & la Mort de M. Fouquet. *Col.* 1694. ==Paris ridicule, par Petit. *in*-12.

2114 L'Ecole des Princes, ou les Dits notables de Monſieur, depuis l'âge de ſept ans juſqu'à quatorze, par Révérend. *Par.* 1656. *in*-8.

2115 Actes, Mémoires & Avis, touchant la validité ou invalidité du Mariage contracté par Gaſton Duc d'Orleans, avec Marguerite de Lorraine. MS. 2. *vol. in*-4.

2116 Mémoires d'un Favori de M. d'Orleans, par le ſieur de Bois d'Annemets. *Liege*, 1668. *in*-12.

2117 Hiſtoire de la Vie de Charles de Crequy, Duc de Leſdiguieres, par Chorier. *Grenoble*, 1683. *in*-12.

2118 Mémoires de la Vie de Frederic Maurice de la Tour d'Auvergne Duc de Bouillon, par de Lenglade. *Par.* 1692. *in*-12.

2119 Panégyrique funebre de Joſias Comte de Rantzau, par François Hedelin. *Par.* 1650. *in*-4.

2120 Mémoires de Jacques de Chaſtenet de Puiſegur, depuis 1617 juſqu'en 1658. publiés par Ducheſne. *Par.* 1690. 2. *vol. in*-12.

11190. 14
10
4
3 10
2
6 15
1
4 1
2 1
1
2 10
11228. 2

2121 Mémoires du Comte de Brienne, ſous le Régne de Louis XIII, juſqu'à la mort du Card. Mazarin. *Amſt.* 1719. 3. *vol. in*-12.

2122 Mémoires de la Vie de François d'Uſſon, ſieur de Bonrepos, par la Trouſſiere *Amſt.* 1677. *in*-12.

2123 Portrait du Maréchal de Gaſſion, par Duprat. *Par.* 1664. *in*-12.

2124 Vie du Maréchal de Gaſſion, par l'Abbé de Pure. *Par.* 1673. 4. *vol. in*-12.

2125 Journal des Actions du Mar. de la Mothe Houdancourt. *Par.* 1649. = Manifeſte ſur les affaires de Catalogne, trad. de l'Eſpagnol. *Par.* 1649. = Le Hérault François, Paranimphe du Mar. de la Mothe Houdancourt. *Par.* 1649. = Cinq Factums pour le même, avec pluſieurs Requêtes, Arrêts, &c. *Par.* 1649. *in*-4.

2126 Hiſtoire du Maréchal de Fabert, par de Courtilz. 1698. *in*-12.

2127 Vie du Mar. de Fabert, par le P. Barre. *Par.* 1752. 2. *vol. in*-12.

2128 Hiſtoire du Vicomte de Turenne, par Raguenet. *La Haye.* 1738. 2. *Tom.* 1. *vol. in*-12.

2129 Hiſtoire du même, par de Ramſay. *Par.* 1735. 2. *vol. in*-4.

2130 Abregé de la Vie du même, ou Reflexions ſur quelques affaires du tems. *Villefranche*, 1680. *in*-16.

2131 Panégyrique du même, *Par.* 1675. *in* 12.

2132 Mémoires du Maréchal de Grammont, depuis 1615. *Par.* 1716. 2. *vol. in*-12.

2232 * Mémoires du Comte de Chavagnac, depuis 1634 juſqu'en 1682. *Amſt.* 1700. *in*-12.

2133 Mémoires du Duc de Navailles, depuis 1634 juſqu'en 1683. *Amſt.* 1701. *in*-12.

2133 * Mémoires ſur les principales actions du Maréchal du Pleſſis. *Par.* 1676. *in*-4.

2134 Mémoires du Marq. de Chouppes. *Par.* 1753. *in*-12.

2135 Mémoires de Roger de Rabutin, Comte de Buſſy. *Par* 1696. 3. *vol. in*-12.

2136 Diſcours du Comte de Buſſy Rabutin, ſur le bon uſage des adverſités, & ſur les divers événemens de ſa vie. *Par* 1730. *in*-12.

2137 Joan. Maſſolæi Hercules Gallicus, anni 1642 & 1643 *Pariſ.* 1646. *in*-4.

2138 Mémoires de B*** [Bouy,] Secretaire du Cardinal de Richelieu. *Amſt.* 1711. 2. *vol. in*-12.

2139 Hiſtoire du Duc de Villars. *La Haye*, 1735, 1736 3. *vol. in*-12. (Les deux derniers vol. par M. Margon.)

2140 Mémoires du Mar. de Berwik, par M. Margon. *La Haye*, 1737. 2. *vol. in*-12.

2141 Dialogue entre le siécle de Louis XIV, & le siécle de Louis XV. *Par.* 1751. *in*-12.

HISTOIRE DES ROIS DE FRANCE.

2142 SANCTI Gregorii Turon Opera. ==Adonis chronicon. *Par.* 1522. *in* 4.

2143 Eadem. *Paris.* 1610.==Joannis Monachi maj. Monasterii historia Gauffredi Ducis Normanorum, &c. cum notis Laur. Bochelli. *Paris.* 1610. *in*-8.

2144. Eadem Gregorii Opera, necnon Fredegarii Epitome cum continuat. studio Theod. Ruinart. *Lut. Paris.* 1699. *in-fol.*

2145 L'Histoire françoise de S. Grégoire de Tours, par Claude Bonnet. *Par.* 1610. *in*-8.

2146 La même, trad. par Marolles. *Par.* 1668. 2. *vol. in*-8.

2147 Ant. Dadini Alteterræ Notæ in Gregorium Turon. *Tolosæ*, 1679. *in*-4.

2148 Aimoinus de gestis Francorum, & alia Opera, studio Jac. du Breul. *Par.* 1603. *in fol.*

2149 Historiæ Franco-Merovingicæ Synopsis, ab Andrea Silvio conscripta, & à Willelmo Abbate Andernensi aliisque continuata, opera Raphaelis de Beauchamps. *Duaci*, 1633. 2. *vol. in*-4.

2150 Annales de France, par le P. Taraut. *Par.* 1635. *in-fol.*

2151 Had. Valesii Res Francicæ. *Lut. Paris.* 1646, 1658. 3. *vol. in-fol.*

2152 Mémoires de S. Remy, depuis l'établissement de la Monarchie, avec des Reflexions sur les principaux Historiens François, (premiere Race.) *La Haye*, 1716. 2. *vol. in*-12.

2153 Reges Francorum Meroving. documentorum autoritate asserti à Gebhardo. *Luneburg.* 1736. *in*-4.

2154 Godef. Henschenii & Joan. Bollandi de Episcopatu Trajectensi, Episcoporum & Regum Franciæ iis coævorum Chronologia. *Antverp.* 1653. *in* 4.

2155 De gestis Regum Galliæ compend. Descriptio, per Nicolaum Prousl des Carneaux. *Paris.* 1617. *in*-8.

2156 Histoire critique de l'établissement de la Monarchie Françoise dans les Gaules, par du Bos. *Par.* 1742. 2. *vol. in* 4.

2157 De l'antiquité de la Nation & de la Monarchie Françoise, par le Gendre de S. Aubin. *Par.* 1741. *in*-4.

2158 Dissertation sur l'origine des Francs, sur l'établissement & les premiers progrès de la Monarchie Françoise dans les

Gaules, &c. par M. Ribaud de la Chapelle. *Par.* 1748. *in*-12.

2159 Joan. Georg. ab Eckhart commentarii de rebus Franciæ orientalis. *Wireburgi*, 1729. 2. *vol. in-fol.*

2160 Hiſtoire du Siege d'Orleans, par Attila, par Tripault. *Orleans*, 1635. *in*-8.

2161 De loco ubi victus Attila fuit à J. Grangierio. *Par.* 1641. *in*-12.

2162 Jo. Jacob. Chiffletii Anaſtaſis Childerici Francorum Regis. *Antverp.* 1655. *in*-4.

2163 Diſſertations ſur le Regne de Clovis, par Ribaud de Rochefort. 1741. *in*-8.

2164 Clodoveo triunfante, Tragedia. *Fiorenza*, 1644. *in*-4.

2165 Diſſertation ſur la Conquête de la Bourgogne, par le Fils de Clovis I, & ſur les accroiſſemens que reçut le Roïaume de Soiſſons ſous Cloraire I, par l'Abbé Fenel. *Par.* 1744. = Diſſertation ſervant d'éclairciſſement à pluſieurs points de l'hiſtoire des Enfans de Clovis I, par M. Gouye de Longuemarre. *Par.* 1744. *in*-12.

2166 Hiſtoire de Clotaire I, & de Sainte Radegonde ſa Femme, par Jean Bouchet. *in*-4.

2167 Acta D. Dagoberti Franc. Regis & Martyris, cum notis Alexandri Wilthelmii. *Aug. Trevir*, 1653. *in*-4.

2168 Bedæ & Fredegarii concordia ad Dagoberti definiendum Monarchiæ periodum. *Pariſ.* 1681. *in*-4.

2169 Had. Valeſii obſervationes de annis Dagoberti I, adverſus P. F. Chiffletium. = Ejuſdem noritiæ Galliarum adverſus Mich. Germanum defenſio. *Pariſ.* 1684. *in*-8.

2170 Diſſertationes duæ de epocha Dagoberti & Clodovæi Junioris. *in*-8.

2171 Jo. Coccii Dagobertus Rex Argentin. Epiſcopatus fundator prævius. *Molshemii*, 1623. *in*-4.

2172 Godef. Henſchenii de tribus Dagobertis Francorum Regibus Diatriba. *Antverp.* 1655. *in*-4.

2173 Mémoires ſur le Regne des trois Dagoberts, au ſujet des fondations de pluſieurs Egliſes d'Alſace, faites par S. Dagobert II, & fauſſement attribuées à Dagobert I, avec une Diſſertation critique ſur Chartres. *Strasb.* 1717. *in*-8.

2174 Diſſertation ſur la Chronologie des Rois Mérovingiens depuis la mort de Dagobert I juſqu'au Sacre de Pepin, avec des réponſes & des éclairciſſemens ſur le Roi des Ribauds, par M. Gouye de Longuemarre. *Par.* 1748. *in*-12.

2175 Vie de S. Sigebert, troiſieme Roi d'Auſtraſie, par Nic Friſon. *Nancy*, 1726. *in*-12.

2176 Epiſtolæ quas SS. Pontifices ſcripſerunt ad Carolum Martellum, Pipinum & Carolum, ſtudio Jac. Gretſeri. *Ingolſt.* 1613. *in*-4.

2177 Eginharti Vita & geſta Caroli Magni. *Coloniæ*, 1521. *in*-4.

2178 Jo. Joach. Frantzii Hiſtoria Caroli M. Imper. Acceſſit Eginharti Carolus, & Præfatio Johan. Henr. Boecleri. *Argentinæ*, 1644. *in*-4.

2179 Eginhartus de vita & geſtis Caroli M. cum commentario Joh. Frid. Beſſelii, & notis Johan. Bollandi. *Traject. ad Rhen.* 1711. *in*-4.

2180 Poetæ anonymi Annales, de geſtis Caroli M. & aliorum. *Argent.* 1687. *in-fol.*

2181 La Conquête de Charlemagne, avec les faits & geſtes des douze Pairs de France & du grand Fierabras, &c. *Lyon*, 1564. *in*-4.

2182 Geſta Caroli Magni. (Poema). *in*-8.

2183 Diploma Caroli M. quo Eccleſiam Onoldisbacenſem à Gumberto ejus Fundatore ipſi traditam in tutelam accipit, &c. ſtudio Jac. Frid. Georgii. *Onoldi*, 1730 *in* 4.

2184 Hiſtoire de Charlemagne, par de la Bruere [ſans cartons]. *Par.* 1745. *in*-12.

2185 La même, avec Cartons. *in*-12.

2186 Les premieres Expéditions de Charlemagne pendant ſa jeuneſſe & avant ſon Regne, par Angilbert, par Du Freſne de Francheville. *Berlin*, 1645. *in*-8.

2187 Chriſt. Nifanii oſtenſio, quod Carolus Magnus in quamplurimis fidei articulis formaliter non fuerit Papiſta. *Francof.* 1670. *in*-8.

2188 Nic. Schaten Carolus M. Romano-Catholicus adverſus Chriſt. Nifanium. *Neuhuſii*, 1674. *in*-4.

2189 Joan. Palatii Aquila inter lilia, ſub qua Francorum Cæſarum à Carolo M. uſque ad Conradum Imp. occidentis, decem elogiis, &c. facta exarantur. *Venetiis*, 1671. *in-fol.*

2190 Eſſai critique ſur l'établiſſement & la tranſlation de l'Empire d'Occident où d'Allemagne, les cauſes pour leſquelles les François l'ont perdu, par M. l'Abbé Guyon. *Par.* 1752. *in*-8.

2191 Alphabetum Tironianum, ſeu notas Tironis explicandi Methodus, cum pluribus Ludovici Pii Chartis, quæ notis iiſdem exaratæ ſunt & hactenus ineditæ, à D. P. Carpentier. *Lut. Pariſ.* 1747. *in-fol.*

Troisieme Race jusqu'a François I.

2192 D Av. Blondelli Diatribe de formulæ, *regnante Chriſto*, in veterum monumentis uſu, pro Regibus Philippo I & II, ſummâque regum omnium poteſtate vindicias complexa. *Amſt.* 1646. *in*-4.

11491.

11491 1 9 2193 L'Héritiere de Guyenne, où l'histoire d'Eleonore, Femme
1 10 du Roi Louis VII, & ensuite d'Henri II Roi d'Angleterre, par Larrey. *Rotterd.* 1691. *in*-8.

2194 Wilhelmi Vita Sugerii Abbatis, edita à Franc. Du Chesne. *Lut. Paris.* 1648. *in*-8.
1 2195 Le Ministre fidele en la personne de Suger, tiré du MS. latin de Fr. Guill. avec des Lettres histor. par J. Baudouin. *Par.* 1640. *in* 8.

1 2196 Histoire de l'administration de Suger, par Michel Baudier. *Par.* 1645. *in*-4.

2197 Histoire de Suger, par Gervaise. *Par.* 1631. 3. *vol. in* 12.
5 2298 Défense de la même histoire, avec l'Apologie d'Arm. Jean Bouthillier de Rancé, par Gervaise. *Par.* 1725. *in*-12.

4 2299 Guill. Britonis Philippidos Libri XII, cum Gasp. Barthii comment. *Cignea*, 1657. *in*-4.

4 2200 Histoire de Philippe Auguste, par Baudot de Juilly. *Par.* 1702. 2. *vol. in* 12.

1 4 2201 Histoire de S. Louis, par Joinville, mise en lumiere par Ant. Pierre de Rieus. 1595. *in*-12.

1 14 2202 La même, avec la Généalogie de la Maison de Bourbon. *Par.* 1609. *in*-12.

1 10 2203 La même, avec des notes, par Claude Menard. *Par.* 1617. = Vita S. Ludovici, per Gaufridum de Bello-loco, & Francis. Guillelmum Carnot. *Paris.* 1617. *in*-4.

1 2204 La même, sous le titre de Mémoires de Joinville, &c. *Par.* 1666. *in*-12.

29 2205 La même, avec des Dissertations histor. & des Pieces concernant ce Regne, par Charles du Fresne sieur du Cange. *Par.* 1668 *in fol.*

4 2206 Acta Sancti Ludovici, illustrata à Joanne Stiltingo. *Antverp.* 1741. *in-fol.* [Cet ouvrage est tiré du vol. des Bollandistes, qui comprend le 25 d'Août.]

2207 Christophori Longolii Oratio, de laudibus divi Ludovici, an. 1510. *Par. in*-4.
1 10 2208 Histoire de S. Louis, par Pierre Matthieu. *Par.* 1618. *in*-8.
2209 Historia di S. Luigi, del Pietro Mattei trad. *Venetia*, 1638. *in* 4.

1 2210 Le Monarque saint & glorieux, ou les vertus & les triomphes de S. Louis, par Forget. *Tours*, 1645. *in*-8.
2211 La sainte Vie de Mgr. S. Louis, *Par.* 1666. *in*-4.
2212 Le Roi très Chrétien, ou la Vie de S. Louis, par le P. Jean Marie de Vernon. *Par.* 1662. *in*-4.

11549. 7

2213 Hiſtoire de S. Louis, par Filleau de la Chaize. *Par.* 1688. 2. *vol. in-4.*

2214 La Vie de S. Louis, par l'Abbé de Choiſy. *Par.* 1689. *in-4.*

2215 La même. *Par.* 1750. *in-4.*

2216 Préceptes de S. Louis à Philippe III ſon Fils, avec des Diſcours, par Theveneau. *Par.* 1627. *in-8.*

2217 Hiſtoire du différend entre Boniface VIII & Philippe le Bel, avec les preuves, par Dupuy. *Par.* 1655. *in-fol.*

2218 La même abregée, par Adr. Baillet. *Par.* 1718. *in-12.*

2219 Lettera critica ſopra un MS. in cera, ſeu Diarium itineris Philippi IV Reg. Franc. e Tabulis fagineis ceratis autographis Joannis de ſancto Juſto excerptum ab Ant. Cocchio Macellano. *Firenze*, 1746. *in-4.*

2220 Hiſtoire de Philippe de Valois & du Roi Jean, par de Choiſy. *Par.* 1688. *in-4.*

2221 La même, par de Choiſy. *Par.* 1750. *in-12.*

2222 Hiſtoire de Charles V, par l'Abbé de Choiſy. *Par.* 1689. *in-4.*

2223 La même. *Par.* 1750. *in-12.*

2224 Entrevues de Charles IV Emp. de ſon Fils Vinceſlas Roi des Romains, & de Charles V Roi de France, à Paris l'an 1378; de Louis XII & de Ferdinand Roi d'Arragon, à Savonne l'an 1507. = Diſcours ſur l'origine des Rois de Portugal, iſſus en ligne maſculine de la Maiſon de France. = Mémoires concernant la majeſté & la dignité des Rois de France (ſur la preſſeance des Rois de France ſur ceux d'Eſpagne,) par Théod. Godefroy. *Par.* 1617. *in-4.*

2225 Hiſtoire de Bertrand du Gueſclin, écrite en 1387, & publiée, par Cl. Menard. *Par.* 1618. *in-4.*

2226 Anciens Mémoires de la Vie du même, trad. par le Fevre. *Douay*, 1682. *in-4.*

2227 Hiſtoire du même, avec des Pieces originales, par Paul Hai du Chaſtelet. *Par.* 1666. *in fol.*

2228 Hiſtoire de Charles VI, par Juvenal des Urſins, miſe en lumiere par Theod. Godefroy. *Par.* 1614. *in-4.*

2229 La même, nouv. Edit. augm. de pluſieurs Pieces, par Denis Godefroy. *Par.* 1653. *in fol.*

2230 Hiſtoire du même, ſur les Mémoires de Guy de Monceaux & de Philippe de Villette Abbés de S. Denis, par un Auteur contemporain, trad. ſur le MS. latin, par J. le Laboureur, avec l'hiſt. de Jean le Fevre. *Par.* 166;. *in-fol.*

2231 Recueil de Pieces ſervant à l'hiſtoire de Charles VI, par Beſſe. *Par.* 1660. *in-4.*

2232 Hiſtoire du même, par l'Abbé de Choiſy. *Par.* 1695. *in-4.*

2233 La même. *Par.* 1750. *in*-12.

2234 Jo. de Terra-rubea, contra rebelles Regum; scilicet tres Tractatus. 1°. De Jure & Præeminentia Delphini & aliorum primogenitorum Regum ubi succedunt. 2°. Ad quem, Rege per amentiam regere impedito, regni regimen pertineat. 3°. An eo casu alteri obedientes quam Delphino Regi ac ipsi rebelles dicantur, & quibus pœnis plectendi sint. Cum notis Jacobi Bonaudi de Sauseto: ejusdem Bonaudi Panegyricus ad Franciam, Franciæque Regem. *Lugduni*, 1526. *in*-4.

2235 Histoire de Jean de Boucicault, écrite de son vivant & publiée par Theod. Godefroy. *Par.* 1620. *in*-4.

2236 Histoire du même, par de Pilham. *La Haye*, 1699. *in*-12.

2237 Harangue faite, au nom de l'Université de Paris, devant Charles VI & le Conseil, contenant les Remontrances touchant le Gouvernement du Roi & du Roïaume, avec les protestations de Charles VII, sur la détermination du Concile de Bâle. *Par.* 1561. *in*-12.

2238 Histoire de Charles VII, par Jean Chartier, Jacques le Bouvier dit Berry, Matthieu de Coucy & autres, mise en lumiere & enrichie de titres par Denis Godefroy. *Par.* 1661. *in-fol.*

2239 Histoire des troubles du Roïaume sous Charles VII, par Alain Chartier. *Nevers*, 1594. *in* 4

2240 Discours sur l'histoire de Charles VII, écrite par Alain Chartier, [par Blaise de Vigenere]. *Par.* 1594. *in* 12.

2241 Les Vigiles de Charles VII, par Martial de Paris, dit d'Auvergne. 1493. *in-fol.*

2242 Poésies de Martial de Paris dit d'Auvergne, (contenant les Vigiles de Charles VII,) *Par.* 1724. *in*-8.

2243 Histoire de Charles VII, par Baudot de Juilly. *Par.* 1697. 2. *vol. in*-12.

2244 Histoire d'Artus III, Duc de Bretagne, depuis l'an 1413 jusqu'en 1457, par Guill. Gruel, donnée par Theod. Godefroy. *Par.* 1622. *in*-4.

2245 L'Histoire & discours du Siege d'Orleans par les Anglois en 1428, tirée d'un MS. par Trippault. *Orleans*, 1576. *in*-4.

2246 La même. *Orleans*, 1606. *in*-8.

2247 Histoire du Siege d'Orleans, par les Anglois, enrichie de la Vie de Jean d'Orleans, Comte de Dunois, & des noms des Maires & Echevins de la même Ville. *Orleans*, 1739. *in*-12.

2248 La Vie & déplorable mort de la Pucelle d'Orleans, con-

tenant l'hiſtoire du Siege d'Orleans par les Anglois en 1428, tirée d'un MS. *Lyon*, 1619. *in*-12.

2249 La même. *Orleans*, 1621. *in*-12. - - - - - - - - 2 10

2250 La même. *Troyes*, *in*-12. 1 6

2251 Aureliæ urbis Anglicana obſidio, & ſimul res geſtæ Puellæ Aurel. à Jo. Lud. Micquello. *Pariſ.* 1631. *in*-12.

2252 Hiſtoire du Siege d'Orleans par les Anglois, par du Breton. *Par.* 1631. *in*-12. 1 10

2253 Aurelia, ou Orleans délivrée, Poème latin trad. *Par.* 1738. *in*-12.

2254 Valer. Varanius de geſtis Joannæ Virginis. *Pariſ.* 1516. *in*-8. 2 9

2255 Hiſtoire de Jeanne d'Arc, dite la Pucelle d'Orleans, extraite des Pieces de ſon Procès & de celles de ſa juſtification, par Jean Maſſon. *Par.* 1612. *in*-8.

2256 Joann. Hordal Joannæ d'Arc, vulgo Aurel. Puellæ dictæ, Hiſtoria. *Muſſi-Ponti*, 1612. *in*-4.

2257 Sibylla Francica; ſeu de admirabili Puella Johanna Lotharing. Diſſertationes aliquot coævorum Scriptorum. = Pet. Cameracenſis Card. Dialogi de querelis Franciæ & Angliæ, & jure ſucceſſionis utrorumque Regum in Regno Franciæ, ex Biblioth. Melch. Goldaſti. *Urſellis*, 1606. *in*-4. 6

2258 Jeanne d'Arc, dite la Pucelle d'Orleans. *Troyes*, 1621. *in*-12.

2259 Puellæ Aurelianenſis cauſa adverſariis orationibus diſceptata, à Jac. Jolio. *Pariſ.* 1609. *in*-12.

2260 Diſcours du nom, des armes, de la naiſſance & parenté de la Pucelle d'Orleans & de ſes Freres. *in*-12.

2261 Recueil d'Inſcriptions propoſées pour être miſes au bas des Statues de Charles VII, & de la Pucelle, qui ſont ſur le Pont d'Orleans; avec des Poeſies en l'honneur de la Pucelle, & ſa Généalogie, par Ch. du Lis. *Par.* 1628. *in*-4. 5 19

2262 Chroniques de Louis XI *Goth. in-fol.* - - - - - - - 2 2

2263 La même, par Jean de Troyes. *Par.* 1558. *in*-8. - - - 1

2264 La même, imprimée ſur le vrai Original, 1611. *in*-8. 1 5

2265 Additions à l'hiſtoire de Louis XI, par Gabr. Naudé. *Par.* 1630. *in*-8.

2266 Hiſtoire de Louis XI, par P. Matthieu. *Par.* 1610. = 2 10
Hiſt. de la mort d'Henri IV, par le même. *Par.* 1611. *in-fol.*

2267 Hiſtoria di Luigi XI, del Pietro Mattei, trad. dal Canini. *Venetia*, 1638. *in*-4. 3

2268 Hiſtoire de Louis XI, par Varillas. *Par.* 1689. 4. *vol. in*-12. 1 4

2269 Hiſtoire de Louis XI, par Duclos. *Par.* 1745. 3. *vol. in*-8. 4 10

11742 6 1 2270 La même, avec des Preuves. *La Haye.* [*Paris.*] 1746. 3. *vol. in*-12.

4 19 2271 Remontrances faites à Louis XI, sur les Privileges de l'Eglise Gallicane & les plaintes du peuple; l'institution & Ordon. de l'Ordre de S. Michel; la forme & l'ordre de l'Assemblée des trois Etats tenus à Tours [1483,] & ce qui y fut remontré. *Par.* 1561. *in*-8.

3 2272 Discours du Siege de Beauvais, par Charles Duc de Bourgogne en 1472. *Beauvais*, 1622. *in*-12.

1 2273 Le Cabinet du Roi Louis XI, contenant plusieurs Mémoires sur son Regne, par T. l'Hermite de Soliers. *Par.* 1661. *in*-12.

1 4 2274 Histoire de Charles VIII, par Guill. de Jaligny, André de la Vigne, & autres, donnée par Th. Godefroy. *Par.* 1617. *in*-4.

avec 2229. 2275 La même, enrichie de Pieces recueillies par Denis Godefroy. *Par.* 1684. *in fol.*

1 4 2276 Histoire du même, par Varillas. *Par.* 1691. 3. *vol. in*-12.

10 2277 Le Vergier d'honneur de l'entrepriſe du Voïage de Charles VIII à Naples, par Octavien de S. Gelais [André de la Vigne.] *Par. in-fol.*

2278 Historia di Mario Guazzo, ove se contengono la venuta & partita d'Italia di Carlo VIII. *Venetia*, 1547. *in*-12.

1 10 2279 Farto d'Arme del Tarro tra Principi d'Italia & Carlo VIII, trad. per Lodov. Domenichi. *Vinegia*, 1549. *in*-8.

4 5 2280 Bern. Oricellarii de Bello Italico Caroli VIII, Commentarius ex MS. apographo nunc primum editus. *Londini*, 1724. *in*-4.

1 2281 Legatio Gallicana de expeditione Italica Caroli VIII, cum edicto Regis de Bello Turcis inferendo, ex Biblioth. Dan. Scheidneri. *Hanov.* 1613. *in*-4.

2 10 2282 Opusculum de funere Caroli VIII, cum Comment. Sim. Nanquerii. *Paris.* 1606. *in*-8.

1 2283 Histoire de Louis XII par Jean de S. Gelais, mise en lumiere par Theod. Godefroy. *Par.* 1622. *in*-4.

2284 Louanges du Roi Louis XII, composées en latin, & trad. par Claude Seyssel. *Par.* 1508. *in*-4. *Goth.*

4 2285 Histoire de Louis XII, depuis 1498 jusqu'en 1515, par Cl. de Seyssel, Jean d'Auton, &c. mise en lumiere par Theod. Godefroy. *Par.* 1615. *in*-4.

1 10 2286 La même, ès années 1499, 1500, 1501, 1502, par Jean d'Auton, mise en lumiere par Theod. Godefroy. *Par.* 1620. *in*-4.

1 4 2287 Histoire de Louis XII, par Varillas. *Par.* 1688. 6. *vol. in*-12.

2288

11786. 7

2288 Vie du Cardinal d'Amboise, par des Montagnes (Jean Sirmond.) *Par.* 1631. *in*-8.

2289 Histoire de l'administration du même, par Michel Baudier. *Par.* 1634. *in*-4.

2290 Histoire du même, par l'Abbé le Gendre. *Rouen*, 1726. 2. *vol. in* 12.

2291 Valerandi de Varanis Carmen de expugnatione Genuensi. *Paris.* 1507. *in*-4.

2292 La Victoire du Roi contre les Venitiens, par Claude de Seyssel. *in*-4. *Goth.*

François I, Henri II & François II.

2293 Chroniques de Jean Carion, avec les gestes du Roi François I, trad. par Jean le Blond. *Par.* 1550. *in*-16.

2294 Mémoires de Martin & Guill. du Bellay. *Par.* 1569. *in fol.*

2295 Les mêmes, mis en un nouveau style, avec les Mémoires du Mar. de Fleuranges, le Journal de Louise de Savoie, & des Pieces justificatives, par M. l'Abbé Lambert. *Par.* 1753. 7. *vol. in*-12.

2296 Gul. Paradini memoriæ nostræ Lib. IV. *Lugd.* 1548. *in-fol.*

2297 Histoire de notre tems, trad. de Paradin par lui-même, & augmentée. *Par.* 1555. *in*-12.

2298 Franc. Valesii Facta, à Steph. Doleto. *Lugd.* 1539. = Les gestes de François I, par Etienne Dolet. *Lyon*, 1540. *in*-4.

2299 Histoire de François I, par Varillas. *La Haye*, 1586. 3. *vol. in*-12.

2300 Lettre de M. Hevin, touchant la Comtesse de Châteaubriant. *in* 12.

2301 Ordre du Sacre & Couronnement de François I, fait à Reims le 25 de Janvier 1514. = L'Ordonnance de l'entrée de François I dans Milan le 16 Octobre 1515, avec le Traité de François I, & de Maximilien Sforce. = Francisci Tægi narratio Papiæ obsidionis. 1525. = La copie des Lettres des Cardinaux, &c. de l'Eglise de Rome, envoïée à François I, sur la Paix universelle entre les Princes Chrétiens. = Obsidio Ticini, sive Papiæ, à Francisco I, an. 1524, per Adrianum Barlandum. = L'entrée de la Reine & des Enfans de France à Angoulême. = Epître du Roi de France envoïée aux Electeurs assemblés à Nuremberg, trad. du latin [en 1534.] = Copie de l'Arrêt du Grand-Conseil à l'encontre de l'Empoisonneur [Montecuculli] de M. le Dauphin, avec

11835. 6

des Epîtres & Rondeaux sur la mort du Dauphin. = Du glorieux retour de Charles V, de Provence, par des Lettres écrites de Boulogne à Rome, à l'Abbé de Caprare, transflaté d'Ital.; ajouté le double ou dicton prononcé à la condamnation de l'Empoisonneur de M. le Dauphin. *Lyon*, 1537. = Oratio ad Carolum V & Franciscum I, de pace inter eos constituenda à Gul. Insulano Menapio. *Basil.* 1537. = Triomphes d'honneur faits par le commandement de François I à Charles V, en la Ville de Poitiers, le 9 de Decembre 1539. *Par.* 1539. = Les triomphantes Entrées faites par le commandement de François I à Charles V, ès Villes de Poitiers & d'Orleans, avec la Harangue du Bailli d'Orleans à l'Empereur, & la Réponse de ce Prince. Accueil que lui fit le Roi à son entrée à Fontainebleau. La Complainte de Mars sur la venue de l'Empereur en France. Epigramme de Clement Marot sur le même sujet. *Lille*, 1539. = L'Ordre de l'entrée de Charles V dans la Ville de Paris. *Par.* 1539. = Guill. Paradini de rebus in Belgica gestis, an. 1543. Epistola. 1544. = Réponses aux Remontrances faites à l'Empereur sur la restitution du Roïaume de Navarre & Duché de Milan. *Par.* 1543. = L'Ordonnance de la Bataille de Serizolles en Piémont, avec la défaite des Espagnols [en 1544.] = Description de l'ordre tenu aux Obseques de François I, de François Dauphin, & Abdenago Duc d'Orleans ses Enfans, en 1547. *Lyon*, 1547. = Histoire & Parallele de Charles V & de François I, où l'on voit les principaux événemens de leurs Regnes, tiré d'un MS. de la Biblioth. du Vatican, & trad. *Par.* 1707. *in*-12.

8 2302 Triomphes de François I, contenant la différence des Nobles, par J. Bouchet. *Poitiers*, 1550. *in fol.*

18 2303 Couronnement de François I. Voïage & Conquête du Duché de Milan, par Pasquier le Moine, dit le Moine sans Froc. *Par.* 1520. *in*-8.

10 2304 Cuheberti Constalli in laudem Matrimonii Oratio habita in Sponsalibus Franciſci I. 1518. *in*-8.

10 2305 Campi convivii atque Ludorum Agonisticorum ordo, modus & descriptio. 1520 *in*-8.

1 10 2306 Prud. de Sandoval & Lud. de Cabreta Historia captivitatis Franciſci I, & Vita Caroli V in Monasterio addita. *Mediol.* 1715. *in*-8.

3 2307 S'ensuit la maniere de la défiance faite par les Héraults des Rois de France & d'Angleterre à Charles V, avec la Réponse de cet Empereur (en 1527.) 1528. *in*-4.

3 2308 Sacre & Couronnement de la Reine en 1530, par Bochetel. = Entrée de la Reine à Paris en 1530, par le même.

11869 16

11869 16

=In Ludoicæ Regis Matris mortem Epitaphia, lat. & gallica. *in*-4.

2309 Relation du Siege de Peronne par l'Armée de Charles V, en 1536. par Pierre Fenier, avec l'Office qui se chante à la Procession du Siege de Peronne. *Par.* 1682. *in*-12. 4

2310 De rebus in Gallia-Belgica gestis & Pace restituta Carmen. *Lut.* 1546. *in*-12 1

2311 Trépas, Obsèques & Enterrement de François I, avec les deux Sermons funebres prononcés à Notre-Dame de Paris & à S. Denis. *Par.* 1546. *in*-8. 3 1

2312 Tho. Cormerius de rebus gestis Henrici II. *Paris.* 1584. *in*-4

2313 Henrici II Elogium, cum ejus effigie, à Petro Paschalio, & ejusdem Tumulus, ab eodem. *Lut. Paris* 1560. *in-fol.* 4 1

2314 Interpretation Grecq. Lat. Tuscane & Franç du Monstre ou Enigme d'Italie : *Sol & Lucina parentes, à Gab. Simeone.* Lyon, 1555. *in*-8. [ouvrage allégorique sur Henri II.] 5

2315 Continuation de l'histoire de notre tems, depuis 1550 jusqu'en 1556, par Paradin. *Par.* 1574. *in* 8. 2 5

2316 Mémoires de Boivin, Baron de Villars. *Lyon*, 1611. *in*-8.

2317 Les mêmes continués par Malingre. *Par.* 1630. 2. *vol. in*-8. 6.

2318 Voïage du Roi à la Rochelle. Supplication des Isles & de ladite Ville. L'Arrêt de misericorde donné par ledit Seigneur en 1542. Festin fait au Roi par les Rochelois. Les Prises faites par les Normands sur les Espagnols. 1543. = Trad. de deux Lettres de François I au Pape, pour répondre aux calomnies de Charles V. = La grande Monarchie de France par Cl. Seyssel, avec la Loi Salique. *Par.* 1557. *in*-8. 4 13

2319 Triomphe fait à l'entrée de Henri II & de Cath. de Medicis à Lyon. *Par.* 1548. = Triomphes faits à l'entrée d'Henri II dans Paris. = Sacre & Couronnement d'Henri II à Paris. = Discours de la guerre de Parme, trad. de l'Ital. = Discours de la guerre & Siege de Metz. *Lyon.* 1553. = Catalogue des Livres censurés par la Faculté de Théologie de Paris, suivant l'Edit du Roi de 1551. *Par.* 1551. = Lettres d'Henri II, aux Etats de l'Empire, trad. par B. Aneau, *Lyon*, 1552. = Récit de la Prise de Therouane & Hesdin, avec la Bataille de Renti, & des Exploits militaires faits depuis deux ans entre les Impériaux & les François, par Jacq. Basilic Marchet, trad. du lat. *Anvers*, 1555. = De rebus à Carolo V gestis Mich. Bruti Oratio. *Antverp.* 1555. = De Morini quod Therouanani vocant atque Hedini expugnatione narratio, à Jac. Bas. Marcheto. *Antverp.* 1555. = 24

11923. 13

Discours de cequi a été proposé par les Délegués du Roi & de l'Empereur, pour le Traité de paix, ès mois de Mai & de Juin 1555. *Lyon.* = Copie de la publication de la Tréve faite entre Henri II, Charles V, & Philippe Roi d'Angleterre son Fils. *Lyon*, 1555. = Triomphe & magnificence du Tournois & des Mariages faits en Avril 1556 à Blois. *Lyon*, 1556. = Discours sur la rupture de la Tréve en 1556. *Par.* 1556. = Controverse des Colonois contre le S. Siege, publiée par la Bulle de Paul IV, sur la confiscation d'Anscagne & Marc-Antoine Colonois. *Par.* 1556. = Siege & prise de la Ville de S. Quentin & Castelet de Goux. = Discours de la Prise de Thionville, par le Duc de Guise. *Par.* 1558. = Discours de cequi a été accordé entre le Duc de Guise & le Gouverneur de Thionville. 1558. = Réduction de Calais, occupé par les Anglois depuis 1347. *Lyon*, 1558. = Discours de la prise de Calais par le Duc de Guise. *Par.* 1558 = De Caleto ab Henrico II recepta Georg Buchanani Carmen. *Lut.* 1558 = Epitaphe de la Ville de Calais par Antoine Fauquel, avec une Chanson sur la Prise de cette Ville. *Par.* 1558. = Discours de l'entrepriſe faite contre la Couronne de France par Emanuel Duc de Savoie. *Par.* 1558 = Description de la Victoire que Phillippe a remportée à Graveline le 13 de Juillet. *Ypres*, 1558. = Arrêt donné à l'encontre des Traîtres qui ont voulu trahir les Villes de Lyon, Bourg-en-Bresse, &c. *Par.* 1558. = Discours des triomphes du Mariage du Roi d'Espagne, & d'Elisabeth Sœur d'Henri II. *Par.* 1559. = Réception faite par les Députés du Roi d'Espagne, de leur Reine, à l'Abbaïe de Roncevaux, &c. *Par.* 1559. *in* 8.

2320 De adeptione Regni, Consecrat. & coronat. Henri II, per Jac. Chichon. *in* 4.

1 5 2321 Magnifica & triumphale Entrata del Henrico II, & Catherina nella Citta di Lyone. 1548. *in* 4.

12 2322 Sacre & Couronnement d'Henri II en 1549. *Par.* = Ordre tenu à l'entrée du Roi Henri II à Paris, 1549. *Par.* = Ordre tenu au Sacre & Couronnement de Cath. de Medicis à S. Denis, en 1549. *Par. in*-4.

1 16 2323 Les mêmes ordres, &c. = Entrée d'Henri II & de Cath. de Medicis à Rouen. 1551. *in*-4.

6 1 2324 Le Siege de Metz en l'an 1552, par Bertrand de Salignac, avec des Cartes. *Par.* 1552. *in* 4.

2325 Discours sur la Paix, par Franç. Marillac. *in*-12.

6. 2326 Commentaires sur le fait des dernieres guerres en la Gaule Belgique, entre Henri II & Charles V, par Franç. de Rabutin, avec la continuation. *Par.* 1555, 1559. 2. *vol. in*-4.

5. 2327 Della guerra fatta da Francesi nella Corsica. *Genova*, 1607. *in*-4.

11944. 7

2328 Voïage du Roi, aux Païs-Bas de l'Empereur en 1554, récité par Lettres missives que Bertrand de Salignac écrivoit du Camp du Roi au Cardinal de Ferrare. *Par.* 1554. *in*-8. 1

2329 Lycampæi Castri obsidio atque excidium 1554, à Joanne Lodoico Micquello. *Paris.* 1555. *in*-12. 10

2330 Idem. *Rothom.* 1555. *in*-12.

2331 Histoire de l'exécution de Cabrieres & de Merindol, par Jacques Aubery. *Par.* 1645. *in*-4. 3

2332 De moribus Galliæ & expugnato receptoque Itio Caletorum an. 1558, per Guliel. Paradinum. *Lugd.* 1558. *in*-4. 10

2333 Nic. Querculi carmen postremi Belli apud Belgas gesti historiam complectens. *Paris.* 1558. *in*-4.

2334 Trépas & ordre des Obseques, Funerailles & Enterrement de Henri II, par Franç. de Signac. = Sermons funebres faits aux Obseques & Enterrement d'Henri II à N. D. de Paris, & à S. Denis, par Jerôme de la Rouere. *Par* 1559. = Voïage du Roi Henri II aux Païs-Bas, en 1554. *Par.* 1554. *in* 4. 3

2335 Epitaphium in mortem Henrici II, per Utenhovium. = Epitaphe sur le Trépas d'Henri II, en 12 langues. Plus, les Epitaphes sur le Trépas de Joachim du Bellay, par Remi Belleau. *Par.* 1560. *in* 4. 1 10

2336 Gabriel. Prateoli duo Sermones, unus in funere Henrici II, alter de Francisci II inauguratione. *Paris.* 1559 *in* 8. 10

2337 Histoire d'Henri II & de François II, par Varillas. *Par.* 1692. 4. *vol. in*-12. 1 6

2338 Histoire de l'Etat de France sous le Regne de François II, par la Planche. 1566. *in*-12. 4 19

2339 Harangue au Peuple François contre la Rebellion, par G. des Autelz. *Par.* 1560. *in*-4. 10

CHARLES IX.

2340 Vie de Charles IX, par A. Sorbin. *Par.* 1574. *in*-8. 16

2341 Caroli IX vita. *in*-8.

2342 Histoire de Charles IX, par Varillas. *Par.* 1684. 2. *vol. in*-12. 1 10

2343 Les principaux événemens du Regne de Charles IX, représentés en 40 Planches. *in-fol.* 27 1

2344 Discours des Presages & miracles advenus en la Personne du Roi & parmi la France, dès le commencement de son Regne, par Franç. de Belleforest. *Par.* 1568. *in* 12. 10

2345 Histoire des derniers troubles arrivés en France, Flandres & Païs circonvoisins, par Lancelot de Voisin, sieur de la Popeliniere. *Cologne*, 1571. *in*-12. 1

2346 Sommaire déclaration & Confession de Foi, faites par 3

11994. 19

le Prince de Condé, contre les calomnies & impostures des Ennemis de Dieu, du Roi & de lui. 1564. *in*-12.

2347 Recueil des choses mémorables publiées pour le fait de la Religion. *Strasb.* 1565. *in*-16.

2348 Histoire de notre tems, contenant le Recueil des choses mémorables publiées pour le fait de la Religion. *Strasb.* 1566. *in*-16.

2349 Sommaire Recueil des choses mémorables que le Prince de Condé a faites pour la gloire de Dieu & l'utilité de ce Roïaume, contre les auteurs des troubles. 1564. *in*-16.

2350 Remontrances à la Reine Mere, par ceux qui sont persécutés pour la parole de Dieu. 1561. *in*-8.

2351 Réponse du Chev. de Villegaignon aux Remontrances précédentes. *Par.* 1561. *in*-4.

2352 Comentarii d'Anton. Fr. Cerni della guerra ultima di Francia, la celebratione del Conc. Tridentino, &c. *Roma*, 1567. *in*-4.

2353 Recueil de Pieces imprimées en 1562. *in*-4.

2354 Arrêt du Parlement de Paris, du 6 de Juin 1562, contre ceux de la R. P. R. *Par.* 1653. *in*-8.

2355 L'Invasion de la Ville du Mans par les Religionnaires, en 1562. *au Mans*, 1667. *in*-8.

2356 Petri Rati ad Pictones admonitio. *Pictavis*, 1562. = Urbis Pictavii tumultus & ejusd. restitutio, per Flor. Brouchorstium. *Pictavis*, 1562. *in*-8.

2357 Discours des Guetres de la Comté de Venaysein & de la Provence, ensemble quelques incidens, par Louis de Perussies. *Avignon*, 1563. = Discours des Guetres de la Comté de Venaysein, & quelques observations de notre sainte Mere Eglise, avec autres incidens, par le même. *Avignon*, 1564. *in*-4.

2358 Le même. *Anvers*, 1564. *in*-12.

2359 Discours sur le saccagement des Eglises Catholiques par les Huguenots, par Cl. de Sainctes. *Par.* 1563. *in*-12.

2360 Hugoneorum Hæreticorum Tolosæ conjunctorum profligatio, à Georgio Bosqueto. *Tolosæ*, 1563. *in* 8.

2361 Remontrances au Roi par les Députés des trois Etats du Duché de Bourgogne sur l'Edit de Pacification, par Agnus Begat. *Anvers*, 1564. = Réponse des mêmes à l'Apologie de l'Edit du Roi pour la pacification de son Royaume. *in*-8.

2362 Du grand & loïal devoir, de la fidélité & obéissance de la Ville de Paris, envers le Roi, 1565 par Louis Regnier, sieur de la Planche. *in*-8.

2363 Recueil & Discours sur le Voïage de Charles IX en plusieurs Provinces de son Roïaume, par Abel Jovan. *Par.* 1566. *in*-12.

2364 Réponſe à l'Epître de Charles de Vaudemont, Card. de Lorraine, jadis Prince imaginaire des Roïaumes de Jéruſalem & de Naples, Duc & Comte par fantaiſie d'Anjou & de Provence, & maintenant ſimple Gentilhomme de Hainault, par l'Admiral de Chaſtillon. 1565. = Lettre d'un Seigneur du Païs de Hainault, envoïée à un ſien voiſin & ami, ſuivant la Cour d'Eſpaigne, par le Card. Cl. de Lorraine, *Anvers*, *in*-8.

2365 Faits & dits mémorables de pluſieurs grands Perſonnages & Seigneurs françois, & des choſes rares & ſecretes advenues en France, depuis François I juſqu'à Charles IX, contenuz en la Réponſe faite par un Gentilhomme du Hainault à la Lettre à lui envoïée ſous le nom d'un Seigneur de ſon Pays, le 2 d'Avril 1564. 1565. *in*-8.

2366 Remontrance envoïée au Roi par la Nobleſſe du Païs du Maine, ſur les aſſaſſinats, pilleries, &c. commis depuis la Publication de l'Edit de Pacification dans ledit Païs, préſentée au Roi à Rouſſillon, avec un advertiſſement des crimes execrables advenus dans ledit Païs, depuis Juillet 1564 juſqu'en Mai 1565, envoïée au Marechal de Vielleville. *Au Mans*, 1565. *in*-12.

2367 Panegyrique du Roi Charles IX, par Louis le Carron. *Par.* 1566. *in*-12.

2368 Recueil des choſes faites à Bayonne, à l'entrevue de Charles IX & la Reine ſa Mere, avec la Reine d'Eſpagne ſa Sœur. *Par.* 1566. *in*-4.

2369 Hiſtoire de la priſe d'Auxerre par les Huguenots, & de la délivrance de la même Ville en 1567 & 1568 (par M. Lebœuf.) *Auxerre*, 1723. *in*-8.

2370 Lettres écrites & envoïées au Roi & à ſon Conſeil, par Claude du Bourg. *Par.* 1567. *in*-8.

2371 Recueil des choſes mémorables advenues depuis le 28 Octobre 1567 juſqu'à préſent. 1568. *in*-12.

2372 Le même. *Anvers*, 1568. = Mémoires de la troiſieme Guerre civile ſous Charles IX, par J. de Serre. 1570. = Avis de la Victoire remportée ſur les Turcs au Golphe de Lepanthe, le 7 Octobre 1571. *Par.* 1571. = Lettre de Veniſe touchant la Victoire de Lepanthe. *Par.* 1571. *in*-12.

2373 Hiſtoire de notre tems, depuis le 23 de Mars 1568 juſqu'en 1570. 1570. *in*-8.

2374 Lettres & Remontrances faites au Roi, par le Prince de Condé en 1568, avec le récit du meurtre de ce Prince. *in*-8. *m. r.*

2375 Les mêmes, *in*-8.

2376 Marini Libergii de calamitatum Galliæ cauſis Oratio. 1569. *in*-4.

2377 Discours de ce qui s'est fait & passé au Siege de Poitiers, par Liberge. *Par.* 1569. *in*-12.

2378 Le même. *Poitiers*, 1570. *in*-4.

2379 Discours de la Bataille donnée par le Duc d'Anjou à Jarnac. *Par.* = Discours fait à Charles IX, de la défaite du Prince de Condé, par le Chev. Losse. 1569. = Discours de l'entreprise faite par les Huguenots sur la Ville de Bourges *Par.* 1569 = Discours de la Bataille de Moncontour *Par.* 1569. = Arraisonnemnt sur l'infelicité qui suit le bonheur des Grands, avec un Discours sur l'excellence des Princes du Sang de France qui gouvernent le Roi, & le récit de la misere des Traîtres & Rebelles, par Fr. de Belleforêt. *Par.* 1569. *in*-12.

2380 Le Siege de Poitiers, par Liberge, nouv. édition augmentée de la narration de la Bataille de Montcontour, & du Siege de S. Jean d'Angeli. *Poitiers*, 1621. *in*-12.

2381 Discours du succès des affaires passées au Siege de Poitiers, en 1569, envoyé à M. Mandelot. *Par.* 1569. *in*-12.

2382 Discours des premiers troubles avenus à Lyon, avec l'apologie pour cette Ville, contre le Libelle intitulé : *La juste & sainte défense de Lyon*, par Gabriel de Saconay. *Lyon*, 1569. *in*-8.

2383 Mémoires de l'Etat de France, sous Charles IX, avec les Mémoires de la troisieme Guerre civile. *Meidelbourg*, 1578. 3. *vol. in*-8.

2384 Exhortation aux François pour vivre en concorde, par Louis le Roi. *Par.* 1570. = La Monarchie, du même. *in*-8.

2385 Entrée de Charles IX à Paris. Couronnement d'Elizabeth d'Autriche, & son Entrée à Paris, en 1571. *Par.* 1572. *in*-4.

2386 La Renommée de Ch. de Navyere sur les Réception a Sedan, Mariage à Mesieres, Couronnement à Saint Denis, & Entrées à Paris, du Roi & de la Reine. Poéme historial. *Par.* 1571. *in*-12.

2387 Panegyrique de Balduin, sur le Mariage du Roi. *Angers* 1571. *in*-8.

2388 Articles du Pourparler du Mariage d'entre le Prince de Navarre [Henri IV,] & Madame [Marguerite,] Sœur du Roi. *Poitiers*, 1572. = Discours sur la mort de la Reine de Navarre avenue à Paris, le 9 de Juin 1572. = Discours du Triomphe des Noces du Roi de Navarre avec Madame Marguerite de France, avec la Narration de la mort de l'Amiral & de ses complices. *Lyon*, 1572. = Discours sur les causes de l'exécution des personnes qui avoient conjuré contre le Roi & son Etat. *Par.* 1572. = Mort prodigieuse

digieuſe de l'Amiral de Coligny, & des plus ſignalés Huguenots ſes Complices, le jour de la S. Barthelemi & ſuivans. *Par.* = Figure & expoſition des forfaits & dictons contenus ès Médailles de la Conſpiration des Rebelles en France, opprimés par Charles IX, le 24 d'Août 1572, par Nic. Fayer. *Par.* 1572. = Complaintes & regrets de l'Amiral de Coligny. *Par.* 1572. = Diverſes Lettres du Roi envoïées aux Gouverneurs des Provinces, & Déclaration par lui faite touchant les maſſacres, avec la forme d'abjuration que doivent faire ceux qui prétendent être reçus en l'Egliſe catholique. 1573. = Déclaration du Roi ſur la cauſe de la mort de l'Amiral & de ſes Complices, arrivée à Paris le 24 d'Août 1572. *Par.* 1572. = Déclaration du Roi pour le fait de ceux de la nouvelle opinion, qui ſe ſont abſentés depuis le 24 d'Août 1572. *Par.* 1572. = Hiſtoire des maſſacres & cruautés commiſes en la perſonne de l'Amiral de Coligny & autres perſonnes, à Paris & ailleurs, le 24 d'Août 1572 & jours ſuivans, trad. & augmentée. Plus les Lettres, Déclaration & Edits du Roi touchant leſdits maſſacres, la forme d'abjuration preſcrite aux Révoltés, & la Réponſe des Rochelois. 1573. = Petri Carpenterii Epiſtola ad Franc. Portum, in qua docetur perſecutiones Eccleſiarum Galliæ, non culpâ eorum qui Religionem profitebantur, ſed eorum qui factionem & conſpirationem (quæ Cauſſa appellabatur) fovebant, acciditſe. 1572. = Traduction de la Lettre précédente. 1573. = Ad Petri Carpenterii virulentam Epiſtolam reſponſio Franc. Porti, pro cauſariorum quos vocat innocentia. 1573. = Ornatiſſimi viri de rebus Gallicis ad Staniſlaum Elvidium Epiſtola. *Lugd.* 1573. = Reſponſio ad orationem habitam nuper in Concilio Helvetiorum pro défenſione cædium & latrociniorum quæ in Gallia commiſſa ſunt, editam & promulgatam Germanicè, autore Wolffgango Priſbachio. *Ruppellæ*, 1573. = La Marmite renverſée & fondue, de laquelle parlent les Prophètes, où eſt prouvé que la Secte Calvinique eſt la vraie Marmite, avec un Sommaire de ſes Conjurations, cauſes de ſa ruine, par Beaux amis. *Par.* 1572. = Coq-à-l'âne des Huguenots maſſacrés à Paris le 24 d'Août 1572. *Lyon*, 1572. = Chanſon à l'encontre des Huguenots, avec une Chanſon des magnificences qui ont été faites à Paris au Mariage du Roi de Navarre & de Madame Marguerite. *Lyon*, 1572. *in*-8.

189 Ornatiſſimi viri de rebus Gallicis ad Elvidium Epiſtola. *Lut.* 1573. *in*-4.

190 Etn. Varamundi (Fr. Hotomanni) narratio de Furori-

bus Gallicis, Amiralii Caſtillionæi & nobilium virorum cæde, paſſim edita per complures Galliæ civitates. *Edimb.* 1573. = Déclaration d'une Comére qui a commencé à paroître à Paris en 1572, avec un Diſcours des Principaux effets des Cométes. 1573. *in*-4.

2391 Tragica Hiſtoria de miſeranda & abominoſa illa laniena, anno 1572 die 24 Auguſti, in urbe Pariſina poſt nuptias Navarricas, &c. reddita carmine Heroïco. *in*-12.

2392 Tragédie de Gaſpard de Coligny, nouv. édition donnée par Lenglet du Freſnoy. 1744. *in*-8.

2393 Vera Deſcriptio tumultûs Gallici Luteciani, in quo occidit Admirallius cum aliis. *Cracoviæ*, 1573. *in*-4.

2394 Dacrygelaſie de Charles IX, ſur les Victoires remportées ſur ſes Sujets rebelles Hérétiques, par Leon. de la Ville. *Lyon*, 1572. *in*-8.

2395 Diſcours du Maſſacre des P. Réf. à Lyon en 1572, avec une Epître des anciens Fideles de Lyon & de Vienne, ſur la perſécution ſoufferte ſous Antoninus Verus. 1574. *in*-12.

2396 Le Toſin contre les Maſſacreurs & Auteurs des confuſions en France. *Rheims*, 1577. *in*-8.

2397 Lo Stratagema di Carlo IX contra gli Ugonotti da Cam. Capilupi : avec la traduction françoiſe. 1574. *in*-12.

2398 Généalogie & fin des Huguenots, où eſt décrite l'Hiſtoire des troubles qu'ils ont excités en France juſqu'à préſent, par Gabriel de Saconay. *Lyon*, 1572. *in*-8.

2399 Exhortation au Roi, pour vertueuſement pourſuivre ce que ſagement il a commencé contre les Huguenots, avec les Epitaphes de Gaſpard de Coligny, & de Pierre Ramus; trad. du latin de Leger Ducheſne. *Par.* 1572. *in* 4.

2400 Remontrance au Roi, par M. Bailly, Préſ. de la Ch. des Comptes, ſur un Edit concernant la ſuppreſſion de pluſieurs Cours & Officiers de France. *Par.* 1573. = Remontrance à la Nobleſſe de France, du repos que le Roi apporte à ſon Peuple, & de l'inſtruction qu'il doit avoir pour le bien gouverner, par F. Maurice Poncet. *Par.* 1573. = Dix Sermons au Peuple chrétien, pour obvier aux guerres civiles, par Charles Sevin. *Par.* 1573. = Sommaire Diſcours des troubles de ce Roïaume, procédans des Conjurations des Hérétiques; enſemble le devoir des Catholiques envers le Roi. *Par.* 1573. *in*-12.

2401 Diſcours ſur l'Hiſtoire des Polonois juſqu'à l'Election d'Henri, Duc d'Anjou. Plus, les voix données & Remontrances faites des Compériteurs au Roïaume de Pologne pour l'Election de ce Roi en 1573. *Par.* = Diſcours pour la Négociation de l'Election du Roi de Pologne, par J. Choiſ.

nyn. *Par.* 1574. = L'ordre tenu à l'Election du Duc d'Anjou, Roi de Pologne. *Par.* = Franc. Commendoni Oratio ad Polonos. 1573. *Paris.* 1573. = Traduction de cette Harangue, par Belleforêt. *Par.* 1573. = Oratio nomine Caroli IX, per Joa. Montlucium, ad Polonos in electione novi Regis habita, an. 1573. *Paris.* 1573. = Traduction de la Harangue précédente. *Par.* 1573. Défense pour M. de Montluc, contre un Livre imprimé sous le nom de *Zacharias Furnesterus*, trad. *Par.* 1575. = Hymne sur l'Entrée de Henri, Roi de Pologne, en 1573. *Par.* = Epître présentée au même, par Pavillon. *Par.* = Honneurs faits au même, par les Princes Allemans, en son voïage, & par ses Sujets, en sa réception. *Par.* 1574. = Harangue de bienvenue au même, par Stanislaus Carncovien, avec la Réponse à ladite Harangue, par de Pibrac. *Par.* 1574. = Les Obseques de Sigismond, Roi de Pologne. Plus, l'Entrée & Couronnement d'Henri, Roi de Pologne. *Par.* 1574. *in* 8.

402 Epistola Jo. Montlucii ad Poloniæ Ordines. = Ejusdem defensio pro Andium Duce, & adversus calumnias Zachariæ Furnesteri. 1574. *in*-8.

403 Discours de ce qui s'est passé pour l'entiere Négociation de l'Election du Roi de Pologne, par Jean Choisnyn. *Par.* 1574. *in*-8.

404 Entrée du Roi de Pologne à Orléans, en 1573. *Orléans*, 1573. *in*-8.

405 De Legatione Polonica Oratio Franc. Balduini. *Lut.* 1573. = Ejusdem ad Academiam Cracovienſem disputatio. *Paris.* 1573. = Car. Descars Ling. Episcopi Oratio ad Legatos Polonorum Metis habita. *Paris.* 1573. = Jo. Sarii Zamoſci Oratio quâ, Henricum Valesium Regem Poloniæ renuntiat. *Paris.* 1573. = Jo. Aurati Descriptio Spectaculi à Regina Regum Matre editi in Henrici Regis Poloniæ nuper renunciati gratulationem. *Paris.* 1573. *in*-4.

406 De Polonia in laudem Caroli IX & Henrici III, Elegiæ aliquot, à Jacobo à Falckenburg. *Lut.* 1573. *in*-12.

407 And. Maxim. Fredro gestorum populi Poloni sub Henrico Valesio, postea Galliæ Rege. *Dantisci*, 1660. *in*-12.

408 Histoire du Siege de la Ville de Sancerre, par Jean de Lery. = Nouveau Discours du Siege de Sancerre, par J. la Gessée. *Lyon*, 1573. *in*-8.

409 Joan. de Lery de Sacro-cæsarei quod Sancerrum vocant obsidione, fame, ditione, Historia. *Heidelb.* 1576. *in*-12.

410 Le Réveil-matin des François & de leurs Voisins, par Eusebe Philadelphe [Theod. de Bezé.] 1574. = Miroir des

François, contenant l'état des affaires de France, par Nicolas de Montand. 1582. *in*-12.

2411 Discours des derniers propos mémorables, & trépas de Charles IX. *Par.* 1574. *in*-12.

2412 Oraison funebre de Charles IX, par J. B. Bellaud. *Par* 1574. = La même, en latin. *in*-12.

2413 De obitu Caroli IX Academiæ Thol. mœstissima Carmina. *Thol.* 1574 *in*-4.

2414 Caroli IX pompa funebris, per A. B. J. C. (Adam Blacuodæum.) *Paris.* 1574. = Ejusdem Pompa funebris Gasp. Colinæi. *Paris.* 1572. *in*-12.

HENRI III.

2415 JOURNAL des choses mémorables avenues durant Regne d'Henri III. 1621. *in*-4.

2416 Le même. 1621. = Le Procès-verbal de Nicolas Polain. *in*-8.

2417 Le même, sous le titre de Recueil de différentes Pieces servant à l'Hist. d'Henri III. *Col.* 1663. *in*-12.

2418 Le même, nouv. édit. augm. de plusieurs Pieces & notes, par Messieurs le Duchat & Godefroy. *Col.* 1724. *vol. in*-8.

2419 Le même, nouv. édit. par Lenglet du Fresnoy. *La Haye* [*Par.*] 1744. 5 *vol. in*-8.

2420 Les Hermaphrodites. = Discours de Jacophile à Limi *in*-12.

2421 Les mêmes, &c. avec quelques autres Pieces curieu pour servir de Supplément au Journal d'Henri III, par Duchat. *Col.* 1724. *in*-8.

2422 Guill. Sossii Vita Henrici III. *Paris.* 1628. *in*-8.

2423 Histoire d'Henri III, par Varillas. *Par.* 1695. 6. 1. *in*-12.

2424 Le attioni d'Errigo terzo Re di Francia nel quali raccontano molte imprese di guerra, l'intrata sua in Polonia, la partita, & le Pompe con le quali è stato ricetto in Vinetia, & altrove, da Tom. Porcacchi. *Vinet.* 1574. *in*-4.

2425 Recueil de Pieces détachées contenant les Edits de cification de Mai 1576, de Sept. 1577, les articles accédés à Nerac le 28 Fév. 1579, & les Edits de Pacificat des 26 Déc. 1580 & 10 de Mars 1584. *in*-8.

2426 Ordre de la Réception & Entrée d'Henri III, à Ver *Lyon*, 1574. *in*-12. Entrée d'Henri III, dans la Ville Mantoue, par de Vigenere. *Par.* 1576. *in*-4.

2427 Concion de joie pour la bienvenue d'Henri III à l'Abbaïe de Grandmont, dans laquelle il eſt démontré s'il eſt loiſible de faire la guerre à ſon Prince, ores qu'il ſoit Tyran, par Franç. de Nefville. *Limoges*, 1574. = Avenement d'Henri III à la Couronne. *Par.* 1574. = Entrée, Sacre & Couronnement d'Henri III. *Par.* 1574. = La Réception d'Henri, par l'Emp. Maximilien & l'Archiduc Ferdinand, & les Vénitiens. *Par.* 1574. = Triomphes faits par la Répub. de Veniſe à l'Entrée d'Henri III. *Par.* 1574. = Diſcours de l'appareil de la Répub. de Veniſe pour la réception d'Henri III. *Lyon*, 1574. = L'arrivée d'Henri III en France, & la réception à lui faite par ſa Mere, le Duc d'Alençon & le Roi de Navarre, avec un Diſcours des principales choſes arrivées depuis ſon partement de Veniſe. *Par.* 1574. La Salutation & entrevue du Cardinal Boncompagnon avec Henri III, avec les Triomphes faits à Veniſe pour ce Prince. *Par.* 1574. = La Déclaration des Seigneurs de Pologne ſur le retour du Roi en France, & une Ode au Roi à ce ſujet. *Par.* 1574. *in*-8.

2428 Ad Henricum III de illius in Poloniam profectione, deque felici reditu Panegyricus, à Jac. Fabro. *Pariſ.* 1575. *in*-8.

2429 Sacre & Couronnement du Roi de France, avec les Cérémonies & les Prieres qui s'y font, par J. de Foigny. 1575. = Diſcours du Sacre & Couronnement d'Henri III, par Jean Campagne. *Rheims*, 1575. *in*-12.

2430 Les Statuts de la Congrégation des Pénitens de l'Annonciation de N. D. *Par.* 1583. *in*-12.

2431 Metanæologie ſur le ſujet de l'Archicongregation des Pénitens de l'Annonciation de N. D. par le P. Auger. *Par.* 1584. *in*-4.

2432 Les Statuts de l'Oratoire N. D. de Vie-Saine, inſtituée par Henri III, en l'honneur de la Vierge. *Par.* 1586. *in*-12.

2433 Remontrances faites à Henri III, en 1574. *in*-12.

2434 Le Siege de Jacopolis [Brouage,] en 1577, par M. le Duc du Maine. 1577. *in*-12.

2435 Hiſtoire des choſes mémorables avenues en la Ville de Sommieres en Languedoc, par Eſt. Giri. *Lyon*, 1578. *in*-8.

2436 Diſcours de la déconfiture des Publicains par les Capitaines de l'Armée de M. de Montpenſier. *Par.* 1575. = Diſcours de la défaite des Reiſtres, par le D. de Guiſe, le 10 Octobre 1575. *Poitiers*. = Petri Carpenterii de Armis Conſilium. 1575. *in*-12.

2437 Avertiſſement touchant le port des armes, par Pierre Charpentier. *Par.* 1575. *in*-12.

2438 Négociation de la Paix ès mois d'Avril & Mai 1575, 1576. == Remontrances aux Etats pour la paix, par Philip. de Mornai. *Lyon*, 1576. *in*-8

2439 Lud. Regii Orationes de motibus Galliæ. *Lut.* 1575. *in*-4.

2440 Amiable accuſation & charitable excuſe des maux de la France. *Par.* 1576. *in*-8.

2441 Edit du Roi ſur la Pacification des troubles de ce Roïaume. 1577. *in*-12.

2442 Le Réveil-matin des Calviniſtes & Publicains de France, par Sorbin de Sainte-Foy. *Par.* 1576. *in*-8.

2443 Hiſtoire des guerres civiles ès Païs de Poitou, Aulnis, &c. depuis 1574 juſqu'à l'Edit de Pacification de 1576, par Pierre Briſſon. *Par.* 1578. *in*-12.

2444 Remontrance à Henri III, ſur le fait de deux Edits des 10 de Septembre & 13 d'Octobre 1574, touchant la néceſſité de la paix & moïens de la faire. 1576. *in*-12.

2445 Recueil des choſes avenues en l'Armée conduite, d'Allemagne en France, par M. le Prince de Condé, depuis le mois d'Octobre 1575. juſqu'au mois de Mai ſuivant. 1577. == Remontrance d'un bon Catholique François aux trois Etats qui s'aſſemblerent à Blois en 1576. 1576. *in*-12.

2446 Georg. Ebouff Narratio rerum in Gallia geſtarum, promulgato pacis edicto, anno 1576. *Canthurii*, 1577. *in*-8.

2447 La France Turquie, c'eſt-à-dire, conſeils & moïens tenus par les Ennemis de la Couronne de France, pour réduire le Roïaume en tel état que la tyrannie Turqueſque. *Orléans*, 1576. *in*-12.

2448 L'état des affaires de France, depuis l'Edit de Pacification de 1576. *Rheims*, 1577. *in*-8.

2449 Le ravage & déluge des chevaux de louage, contenant la fin & conſommation de leur miſerable vie, avec le retour de Guillot le Porcher ſur les miſeres & calamités de ce Regne préſent, par Artus Deſiré. *Par.* 1578. *in*-12.

2450 Remontrance au Roi, par de la Serre, ſur les pernicieux Diſcours conrenus au Livre de la République de Bodin. *Par.* 1579. *in*-12.

2451 Steph. Forcatuli Valeſiorum Franciæ Regum Origo, Robur & Imperium. *Pariſ.* 1579. *in*-12.

3452 Balet comique de la Reine, fait aux Noces du Duc de Joïeuſe, par Baltazar de Beaujoyeulx. *Par.* 1582. *in*-4.

2453 Articles & propoſitions leſquels le Roi a voulu être déliberés par les Princes & Officiers de la Couronne, & autres Seigneurs de ſon Conſeil, qui ſe ſont trouvés en l'Aſſemblée tenue à S. Germain-en-Laye en Novembre 1583. == Avec les avis de ceux deſdits Princes, &c. qui ont été départis en

la Chambre où préſidoit le Cardinal de Vendôme. 1584. *in*-12.

2454 Edits, Déclarations & Lettres (de 1577) intervenues ſur les difficultés qui ſe ſont préſentées en l'exécution des permiſſions de tenir hôtelleries, &c. *Par.* 1595. *in*-12.

2455 Regret funébre, contenant les actions & derniers propos du Duc d'Alençon, par Jac. Berſon. *Par.* 1584. = Incendium Calviniſticum Regis Navarri legatione, apud quoſdam Imperii ſtatus nuper procuratum. 1584. *in*-12.

2456 Trépas & obſéques du Duc d'Alençon. *Par.* 1584. *in*-8.

2457 Le Boutefeu des Calviniſtes, trad. du Latin. 1584. Double d'une Lettre contenant le Diſcours de ce qui ſe paſſa au Cabinet du Roi de Navarre, lorſque le Duc d'Epernon fut devers lui en 1584. *Francf.* 1585. *in*-8.

2458 Diſcours de la réception faite par Henri III aux Ambaſſadeurs des Suiſſes, députés pour renouveller l'alliance avec lui. *Par.* 1585. *in*-4.

2459 Bulle de Sixte V contre Henri de Bourbon. *Par.* 1590. = Traduction de cette Bulle. *Ibid.* 1590. = Avertiſſement au Roi de Navarre, de ſe réunir avec le Roi à la Foi catholique. 1585. = Avertiſſement à la République ſur le Concile national demandé par le Roi de Navarre. 1585. = Lettres du Roi de Navarre au Roi. = Déclaration du Roi de Navarre ſur les calomnies publiées contre lui ès Proteſtations de ceux de la Ligue. *Ortés*, 1585. = Déclaration & Proteſtation du Roi de Navarre, du Prince de Condé, du Duc de Montmorency, ſur la paix faite avec ceux de la Maiſon de Lorraine, auteurs de la Ligue, au préjudice de la Maiſon de France. Plus, deux Lettres du Roi de Navarre, l'une au Parlement, & l'autre à la Sorbonne, avec une Epître au Roi par un Gentilhomme François. *La Rochelle*, *in*-8.

2460 Moiens d'abus contre la Bulle de Sixte V, contre le Roi de Navarre & le Prince de Condé, (par Pierre de Belloi.) *Ambrun*, 1586. *in*-8.

2461 Fr. Hotmani Sixti V Fulmen brutum in Henricum Nav. Regem & Princ. Condæum. 1585. *in*-8.

2462 Proteſtation du Roi de Navarre & du Prince de Condé, contre la Bulle de Sixte V, trad. du latin, intitulée : *Brutum Fulmen Sixti V.* 1587. = La Fulminante, pour Henri III, contre Sixte V. = Réponſe au Ligueur maſqué du nom de Catholique Anglois, par un vrai Catholique bon François. 1587. = Breves Réponſes aux calomnies d'un certain prétendu Anglois. 1587. = Le vrai but où doivent tendre tous Gens de guerre qui aiment honneur. 1587. *m. r. in* 8.

2463 Apologie catholique contre les Libelles publiés par les Ligueurs, par Pierre de Belloi. 1585. = Sommaire Réponse à l'Examen d'un Hérétique sur un Discours de la Loi salique, faussement prétendu contre la Maison de France & la Branche de Bourbon. 1587. *in*-8.

2464 Apologia catholica adversus Libellos editos a Perturbatoribus pacis in Francia. *Par.* 1586. *in*-8.

2465 Franc. Romuli responsio ad Apologiam catholicam. 1588. *in*-8.

2466 La même, trad. du Latin. 1588. *in*-12.

2467 Déclaration du Roi de Navarre sur les calomnies publiées contre lui. *Leyde*, 1585. = Declaratio Regis Navarræ, &c. *Leyde*, *in*-8.

2468 Fr. Hotomanni Disputatio de controversia Successionis regiæ inter Patruum & Fratris præmortui Filium. = Jo. de Terra-rubea Tractatus de Jure legitimi Successoris in hereditate Regni Galliæ. 1585. *in*-8.

2469 De postremis motibus Galliæ varia utriusque partis scripta ex Gallico in Latin. conversa. *Francof.* 1586. *in* 8.

2470 Discours du progrès de l'armée du Roi en Guienne, commandée par le Duc du Maine. *Par.* 1586. *in*-12.

2471 Bulle du Pape du 30 Janvier 1585, portant permission au Clergé de France d'aliener du bien de l'Eglise pour survenir aux frais de la guerre, pour la réunion des Sujets de Sa Majesté à la Religion Catholique, & autres Pieces à ce sujet. *in*-8.

2472 Remontrance au Peuple François, sur la diversité des vices qui regnent en ce tems, avec les remedes d'iceux. 1586. *in*-12.

2473 Avertissement des Catholiques Anglois, &c. 1586. *in*-8.

2474 I & II Avertissement des Catholiques Anglois aux François Catholiques, & à la Noblesse qui suit à présent le Roi de Navarre. *Par.* 1590. *in*-8.

2475 Réponse à l'Avertissement des Catholiques Anglois, par M. Barreiller [Du Plessis Mornay.] *in*-8.

2476 Réponse des vrais Catholiques François à l'Avertissement des Catholiques Anglois, trad. du latin. 1588. *in*-8.

2477 Histoire des choses les plus remarquables avenues en ce Roïaume de France ès années 1587, 1588, 1589 & 1590. *in*-12.

2478 Discours contenant les plus mémorables faits avenus en l'année 1587, par M. de la Chastre. *Par.* 1588. *in*-8.

2479 Fr. Fabricii de motibus Gallicis Relatio. 1587. *in*-12.

2480 Accord & Capitulation faits entre le Roi de Navarre & le Duc de Cazimir, pour la levée de l'Armée des Reistres venus

venus en France en 1587. *Strasbourg*, 1587. = Iteratif Mandement du Roi aux Compagnies d'hommes d'armes y dénoncées, pour se rendre ès lieux & aux jours désignés aux présent Mandement. *Par.* 1587. = Copie de la Harangue du Roi, à Messieurs de Paris, devant que monter à cheval pour aller à la guerre. *Par.* 1587. = Copie d'une Lettre envoïée de l'armée du Roi, contenant ce qui s'y est passé depuis le partement de S. M. de la Ville de Paris, jusqu'à la déroute des Reistres. *Par.* 1587. = Histoire contenant les plus mémorables faits avenus en l'année 1587, tant en l'armée commandée par M. le Duc de Guise qu'en celle des Huguenots, conduite par le Duc de Bouillon. *Par.* 1588. = Du passage & route que tiennent les Réistres & Allemans, étans repoussés par le Duc de Lorraine, &c. *Lyon*, 1587 = Discours de la défaite des Suisses en Dauphiné, par M. de la Valette, contenant l'histoire de la prise & reprise de la Ville de Montlimart, par J. Robelin. *Par.* 1587. = La défaite des Réistres, par le Duc de Guise, ensemble l'état de ce qui s'est passé en son armée, depuis le 20 Octobre jusqu'au 26 ensuivant. *Par.* 1587. = Discours de ce qui s'est passé en la Ville d'Estampes & ès environs, depuis le 23 Octobre jusqu'au 5 Déc. 1587. *Par.* 1588. = Ample Discours de la défaite de 21 Cornettes de Réistres, faite à Vimori en Gâtinois près Montargis, le 26 d'Oct. 1587, par les Ducs de Guise & du Maine. *Lyon*, 1587. = Discours de la défaite des Réistres près Montargis, par le D. de Guise. *Par.* 1587. = La nouvelle défaite des Réistres, par le Duc de Guise faite le Dimanche 22 Novembre 1587. *Par.* 1587. = Discours de la défaite des Réistres Protestans à Aulneau, par le D. de Guise, le 24 Novembre 1587. *Par.* 1587. = Le vrai Discours sur la déroute & déconfiture des Réistres, avenue par la vertu du D. de Guise à Angerville, le 27 Nov. 1587. *Par.* 1587. = La derniere défaite des Réistres par le Duc de Guise, executée entre Nanci & Blasmont, le 3 du mois de Décembre; ensemble un petit Discours des défaites précédentes, &c. 1587. = Discours de l'état de l'Armée des Réistres depuis qu'ils ont perdu l'esperance du passage de la Riviere de Leyre. 1587. = Copie des Lettres d'un Gentilhomme Allemand, contenant l'execution & mort du Baron d'Aune, Chef des dernieres Trouppes des Reistres descendus en France, du 2 de Février. *Par.* 1588 = La défaite des Réistres, par M. le Duc d'Epernon; ensemble tous ceux qui ont été tués. = Copie des Lettres du Duc de Nevers, contenant le retour des Suisses venus en France pour les Huguenots, & la dé-

faite de 8 Cornettes de Réistres sur le chemin de Noger à la Bussiere, par le Duc de Guise. *Lyon*, 1587. = L Rendition & Protestation de douze mille Suisses au Roi qui s'étoient acheminés contre Sa Majesté, avec un Sommaire de tout cequi s'est passé depuis l'avenue des Réistres e France jusqu'à présent. *Lyon*, 1587. = Congratulation la France sur les Victoires obtenues par le Roi contre l Etrangers, & son rerour en la Ville de Paris le 23 Décembre. *Lyon*, 1588. *in*-12.

2481 Brief Discours du Siege de Jamets, depuis 1587 jusqu'e 1589, par de Scoffier. 1590. *in*-12.

2482 De l'autorité du Roi & crimes de leze-Majesté qui commettent par ligues, désignation de Successeur & Libe les écrits contre la personne & dignité du Prince. *Par.* 158 *in*-12.

2483 Examen du Discours publié contre la Maison de Frar ce, & particulierement contre la Branche de Bourbo 1587. = Traité sur la Déclaration des Rois pour l droits de prérogative du Card. de Bourbon. *Par.* 158 *in*-8.

2484 L'Anti-Guisart. *Rheims*, 1587. *in*-12.

2485 Histoire de cequi s'est fait à Paris, depuis le 7 M 1588 jusqu'au dernier jour de Juin suivant. *Par.* 1588. = Discours sur cequi est arrivé à Paris le 12 Mai, 1588, & *Par.* = Le discours & tumulte fait à Paris, le 12 M 1588, assoupi par le Duc de Guise. *Par.* 1588. *in*-12.

2486 Lettres Patentes [du 17 Août 1588,] déclaratives d Droits, Privileges & Prérogatives du Card. de Bourbo *Par.* 1588. = Avertissement sur les Lettres octroïées : Card. de Bourbon. 1588. = Traité sur la Déclaration pr cédente. *Par.* 1588. = Matth. Zampini confutatio e rorum scripti cui titulus : *Advertissement*, *&c. Paris.* 158 = La même. *Par.* 1588. = Ad tractatum Zampini succession prerogativæ &c. Responsio. 1588. = Trai de la Succession à la Couronne de France. 1588. *in*-8.

2487 Traité sur la Déclaration du Roi pour les droits de pr rogatives du Cardinal de Bourbon. *Par.* 1588. *in*-8.

2488 De successione prerogativæ primi Principis Franciæ, mc te Francisci Ducis Andegavensis Carolo Cardinali Borbon per Legem Regni delata, ex tractatu Matthæi Zampini. *Par* 1588. *in*-4.

2489 Libre discours sur l'état présent de la France, avec copie des Lettres Patentes du Roi, depuis qu'il s'est reti de Paris; ensemble la copie de deux Lettres du Duc Guise. 1588. *in*-12.

490 Remontrances au Roi sur les désordres & miseres du Roïaume, attribuées à Nicolas Rolland. 1588. == Le Trésor des Trésors de France volé à la Couronne, par les artifices des principaux Officiers des Finances, présenté au Roi en l'Assemblée des Etats généraux de 1615, par Jean de Beaufort. *in*-8.

491 Commentaire & Remarques sur l'Edit d'union de 1588. *Par.* 1590. *in*-12.

492 Panegyrique de l'Henoticon, ou Edit (de Pacification) d'Henri III, par de Laurens. 1588. *in* 8.

493 Discours politique pour le tems présent, par un Gentilhomme François, contre ceux de la Ligue. 1588. *in*-4.

494 Discursus de rebus Gallicis quo de totius Europæ statu describitur, & Reges ac Principes orbis ad vivum depinguntur. Ex specula Halcyonia. 1589. *in* 12.

495 De la puissance des Rois & droit de succession aux Roïaumes, contre l'usurpation du titre & qualité de Roi de France, faite par le Roi de Navarre. *Par.* 1583. (1589.) *in*-12.

496 La Contre-ligue & Réponse à certaines Lettres envoïées à Messieurs de Rennes, par un Ligueur, se disant Seigneur de la Vallée du Maine, & Gentilhomme de la suite de feu M. de Guise. 1589. *in*-12.

497 Réception du Duc d'Epernon à l'Amirauté de France, le 11 Janv. 1588. *Par.* == Discours de cequi s'est passé dans la Ville d'Angoulême, entre les habitans & le Duc d'Epernon. *Par.* 1588. == Discours de la conspiration & attentat contre la personne du Duc d'Epernon. *Angoulême*, 1588. == Lettre au Roi, par le même. 1588. == L'étrange amitié d'Edouard II, Roi d'Angleterre, à l'endroit de Pierre de Gaverston, & qu'elle en fut l'issue. == Complainte de la France, sur les démérites de Jean-Louis de Nogaret, D. d'Epernon. 1588. == Protestation faite par le même, envers son Démon. 1616. == La confession & repentance d'Epernon des maux qu'il a faits contre les Catholiques, &c. *Epermai.* == Copie de la Lettre écrite par le Duc d'Epernon au Roi de Navarre, touchant les affaires de ce tems. 1588. *in*-12.

498 Histoire tragique de Pierre de Gaverston, Gentilhomme Gascon, jadis le Mignon d'Edouard II, Roi d'Angleterre, dédiée au Duc d'Epernon, par Jean Boucher. 1588. == La même, avec la Requête sur les Etats de la France. 1588. == La même. 1588. [Edition différente] La Réponse à l'Anti-Gaverston de Nogaret à M. d'Epernon. 1588. == Réplique à l'Anti-Gaverston, ou Réponse faite à l'Hist. de Gaverston, par le Duc d'Epernon. 1588. == Diablerie de Jean Valette, dit Nogaret, Duc d'Epernon, Bourgeois

12297 14

d'Angoulême, sur son département de la Cour. 1589. = Copie des Lettres écrites à d'Epernon, par M. d'Elbene. = Nouvelle Lettre écrite à Jean d'Epernon & à ses Alliés, sur les affaires de la France. 1588. = Remontrance faite à M. d'Epernon entrant en l'Eglise Cathédrale de Rouen, le 3 de Mai 1588. = Réponse à celle de M. d'Erpais, par Pierre le Maigre. 1590. = Regrets de Jean Valette, dit de Nogaret, Duc d'Epernon, à son département de la Cour. *Angoulême*, 1589. *in*-8.

-75 1 avec les deux suivant
2499 Cruautés exercées contre le Card. de Guise, & l'emprisonnement du Prince de Joinville & de plusieurs autres Seigneurs, avec la Remontrance de Madame de Nemours sur le massacre de ses enfans. 1589. = Portrait & description du massacre du D. de Guise. = Cruautés plus que barbares perpétrés par Henri de Valois, contre le Card. de Guise. = Lettre au Roi, & extrait d'une autre, aux Princes & Seigneurs François, par le Duc de Guise, le 17 de Mai. *Par.* 1588. = Requête présentée au Parlement, par la Duchesse de Guise, pour informer du meurtre commis en la personne du Duc de Guise. 1589. = Complainte des Capitaines & Soldats venant de Poitou, sur la cessation d'armes accordée aux Hérétiques de Poitou, avec l'Epitaphe du Duc de Guise. *Par.* 1589. = Requête présentée au Parlement par les Echevins de la Ville de Paris, tendante à ceque défenses soient faites à tous Ecclésiastiques de païer les deniers de la subvention accordée par le Clergé de France pour faire la guerre aux Hérétiques, à autres qu'aux Receveurs de la sainte Union, &c. *Par.* 1589. = Requête présentée au Parlement par les Echevins de la Ville de Paris, pour faire déclarer tous Gentilshommes, & autres qui empêchent la sainte Union, Parjures & Infideles, &c. *Par* 1589. Extrait de deux Lettres des 9 & 10 de Janvier envoïées de Rome. 1589. = Déclaration des habitans de Toulouse avec l'Arrêt du Parlement de ladite Ville. *Par.* 1589 = Le faux visage découvert du fin Renard de la France 1589. = Plaintes & doléances du Prince de Joinville, avec le tombeau du Card. & du Duc de Guise. 1589. = Discours de cequi s'est passé à Orléans, par le Chevalier d'Aumale & les habitans de la Ville contre ceux qui tenoien la Citadelle de la Ville. 1589. Avis & résolution de la Sorbonne, du 7 de Janvier 1589. pour la conservation de la Foi catholique, 1589. = Exhortation aux Parisiens pour la défense de l'Eglise Catholique, Apostolique & Rom 1589. = Nullité de la prétendue innocence & justification des massacres de Henri de Valois, contre sa Déclaration en

12372 15

voïée par les Villes de France, pour être publiée. 1589. = Remontrance faite au Roi, par Madame de Nemours sur le massacre de ses enfans. 1589. = Histoire de la mort tragique de Popiel, Roi de Pologne, duquel les tyraniques actes se peuvent conformer à son Successeur Henri de Valois 1589. = Regrets des Habitans de la Ville de Rheims sur la mort du Card. de Guise, ensemble son tombeau. 1589. = Lettre d'union pour être envoïée par toute la Chrétienté, touchant l'assassinat du Duc & Card. de Guise, &c. 1589. = Cruautés execrables commises par les Hérétiques contre les Catholiques de la Ville de Niort. 1589. = Lettre du Roi de Navarre au Roi, sur la mort du Duc de Guise. 1589. = Lettre du Roi au Card. de Gondy, pour faire jurer l'Union aux Ecclésiastiques de son Diocese. 1588. = Déploration & Vers lamentables sur la mort du Duc de Guise, par Jean Mondin. 1589. = Déclaration & Résolution de par les Major, Prevôt & Echevins de la Ville d'Amiens, du 2 de Janvier 1589. *in*-12.

2500 La Trahison découverte des Politiques de la Ville de Rouen, contenant ecqui s'est passé dans cette Ville. *Par.* 1589 = Remerciement des Catholiques unis, fait à la Déclaration du Roi de Navarre. *Par.* 1589. = Trahison découverte de Henri de Valois sur la vendition de la Ville de Bologne, à Jezabel, Reine d'Angleterre. *Par.* 1589. = Réponse des Catholiques zelés pour la Religion Catholique, à la Déclaration du Roi sur la mort du Card. de Guise. 1589. = Déclaration des Echevins & habitans de la Ville de Lyon sur la prise des armes, parfaite le 24 de Février 1589. *Par.* 1589. = Avis donné à M. le Duc du Maine après le retour de son armée à Paris. *Par.* 1589. = La prise & réduction de plusieurs Villes & Châteaux du Païs d'Auvergne, à l'union des Catholiques, par M. le Comte de Randan. *Par.* 1589. = Discours de la défaite du Vicomte de Turenne avec ses Trouppes à Châteauneuf en Berry, le 25 de Mars, par M. de la Châtre. *Par.* 1589. = La Magie des Favoris. 1589. = Copie des Mémoires secrets en forme de Missive envoïée de Blois, par un Politique mal-assuré, à un sien ami aussi Politique de la Ville de Paris, avec la réponse. 1589. = La prise & rendition de la Ville de Montereau ou Fault-Yonne, au Duc de Mayenne. *Par.* (1589.) = Extrait de deux Lettres des 9 & 10 de Janvier, envoïées de Rome. *Par.* 1589. = La Délivrance de la Ville de Rennes, d'entre les mains des Politiques hérétiques. *Par.* 1589. = Antiennes des Psalmes pénitentiaux des Fideles de la Rochelle & de Mon-

rauban, pénitens; enſemble la Réponſe de Sa Majeſté à ces bons Réformés. 1622. = Forme du ſerment qu'il convient faire par-tout le Roïaume de France, pour l'entretenement de la Sainte Union, ſuivant l'Arrêt du Parlement, du premier Mars 1589, avec l'Arrêt. 1589. = Reddition & Priſe de la Ville & Château d'Alençon, le 22 de Mai, par le D. de Mayenne. 1589. = Entrepriſe découverte des Huguenots Politiques de Lyon, par les Catholiques de ladite Ville, avec la défaite de ceux qui tenoient le Parti de Henri de Valois. *Par.* 1589. = Doléances des vrais Catholiques captifs & aſſervis en la Ville d'Angers, &c. *Par.* 1589. = La Trahiſon conſpirée par Pierre Baillony, ſieur de Saillans contre la Ville de Lyon, avec une Lettre au ſieur de la Guiche ſur ce ſujet. *Par.* 1589. = Arrêt de la Cour du Parlement du 6 de Février 1589, pour faire ſaiſir les biens des Huguenots. *Par.* 1589. = Cruautés exécrables commiſes par les Hérétiques contre les Catholiques de la Ville de Niort. 1589. = La Réſolution des trois Etats du Païs-Bas d'Auvergne, avec la Priſe de la Ville d'Iſoire par le Comte de Randan. *Par.* 1589. = La levée & route du Siege de la Ville d'Orléans; avec la priſe de la Citadelle par M. d'Aumale. *Par.* 1589. = Déclaration des Princes Catholiques unis avec les trois Etats de France pour la remiſe d'un quart des tailles. *Par.* 1589. = Réduction des Villes de Senlis, Pont-Saint-Maxence, Creil, Clermont en Beauvoiſis & Creſpy en Valois, à l'union de l'Egliſe Catholique. 1589. = Recepte pour la roux du Renard de la France. *Par.* 1589. = Etabliſſement du Conſeil général de l'union des Catholiques, avec les Ordonnances dudit Conſeil. *Par.* 1589. = Lettre d'un Lieut. gen. de Province à un des premiers Magiſtrats de France. *Par.* 1589. = La France mourante. Dialogue. = Les connivences d'Henri de Valois avec M. de Charouges, Gouverneur de la Ville de Rouen; enſemble ſa réunion à l'Union. *Par.* 1589. = Arrêt du Parlement du 20 Avril 1589, portant injonction à tous Seigneurs, Capitaines & Soldats étant de l'Union catholique, de joindre l'armée du Duc de Maïenne. *Par.* 1589. = La Victoire obtenue par le D. de Maïenne auprès de Vendôme en Avril. *Par.* 1589. = Diſcours de la défaite obtenue aux Fauxbourgs de Tours ſur les trouppes de Henri de Valois, par le Duc de Maïenne. *Par.* 1589. *in*-8. *m. r.*

2501 Diſcours de la mort du Prince de Condé à S. Jean d'Angely, le 8 de Mars 1588. = Le Martyre des deux Freres, contenant les particularités des maſſacres & aſſaſſinats du Card. & du Duc de Guiſe. = Le même, ſeconde

12372 15

édit. 1589. = Histoire du meurtre & assassinat du Duc & du Card. de Guise, avec fig. 1589. = Discours du meurtre & assassinat du Duc de Guise. 1588. = Les cruautés exercées envers le Card. de Guise, & l'empriſonnement du Prince de Joinville & des Seigneurs Catholiques pendant la tenue des Etats, avec les Remontrances de Madame la Ducheſſe de Nemours au Roi. 1589. = Oraiſon funebre prononcée aux Obſéques du Card. & du Duc de Guiſe. *Par.* 1589. = Tombeau & Epitaphe ſur la mort du Duc de Guiſe. 1589. = Epitaphes des deux Freres martyrs. *Par.* 1589. = Propoſition faite par le Pape au Conſiſtoire, ſur le ſacrilege & aſſaſſinat du Card. de Guiſe. 1589. = Le chant douloureux de la Ducheſſe de Guiſe, ſur la mort du Duc & du Card. de Guiſe. = Pleurs & ſoupirs de Madame de Guiſe, ſur la mort & aſſaſſinat du Duc de Guiſe. *Par.* = Regret de Madame de Nemours, ſur la mort de Mrs. de Guiſe. = Remontrance faite par Madame de Nemours à Henri de Valois, avec la Réponſe d'Henri de Valois, ſes regrets & lamentations. *Par.* 1589. = Arrêts de la Cour ſouveraine des Pairs de France, contre les Meurtriers de Mrs. le Card. & le Duc de Guiſe. *Par.* 1589. = La déteſtation de Henri Devalé, ſur l'aſſaſſinat du Duc de Guiſe. 1589. = Henri de Valois de Gaulois ruiné : Anagramme. = Déclaration, par laquelle Henri de Valois ſe déclare être Tyran & Ennemi de l'Egliſe Catholique 1589 = Procès du Pape contre le Roi. 1610. = Contenu, par lequel Henri de Valois confeſſe être Tyran & Ennemi de l'Egliſe Catholique. 1589. = Réponſe faite à la Déclaration de Henri de Valois, ſur ſon innocence prétendue ſur la mort de Mrs. de Guiſe. 1589. = Autre Réponſe. *Par.* 1589. = Réponſe du Peuple Catholique de Paris, aux pardons de Henri de Valois. *Par.* 1589. = Réponſe aux juſtifications prétendues du même, ſur les meurtres de Mrs. de Guiſe. *Par.* 1589. = Les impoſtures des Huguenots Politiques, pour colorer le maſſacre de Mrs. de Guiſe. 1589. = Apologie aux Rapſodeurs de la mort de Mrs. de Guiſe, ſuivie d'une Elegie. = Contre les fauſſes allégations que les plus qu'Achitofels propoſent pour excuſer Henri de Valois de l'aſſaſſinat du Duc de Guiſe. 1589. *in*-8.

2502 Hiſtoire au vrai du meurtre du Card. & du Duc de Guiſe. *in*-8. 3

2503 La Vie & innocence des deux Freres [de Guiſe.] *Par.* 1589. = Diſcours en forme d'Oraiſon funebre ſur le Maſſacre & parricide de Mrs. de Guiſe. *Par.* = Réponſe des Catholiques unis pour la conſervation de la Religion Cath. à 6 12

12382. 7

12382 7 la Déclaration de Henri III, sur la mort de Mrs. de Guise, 1589. = Un Catholique Lorrain au Catholique François. *Par.* 1589. = La récompense du Tyran de la France, & Porte-banniere d'Angleterre, Henri de Valois envers le Card. & le Duc de Guise pour leurs bons services. *Par.* 1589. = Discours & dernier propos de M. le Duc de Guise; ensemble son tombeau. *Par.* 1589. *in*-8.

6 19 2504 La Guisiade : Tragédie par Pierre Matthieu. *Lyon.* 1589. (*Paris*, 1744.) *in*-8

24 2505 Le Guisien, Tragédie, ou perfidie tyrannique commise en la personne de Mrs. de Guise, par Simon Belyard. *Troyes*, 1592. *in*-8.

18 2506 Theâtre de France, sur les raisons qui ont empêché la Noblesse de se joindre à l'Union catholique, par Charles de Boss. = Les mœurs, humeurs & comportemens de Henri de Valois. *Par.* 1589. = Les mœurs, tant des anciens Hérétiques que des nouveaux Luthériens. = Discours véritable de ce qui est avenu aux Etats Généraux de Blois en 1588. *Par.* 1589. = Discours de la défaite des Trouppes du Roi par le Duc de Maïenne aux Fauxbourgs de Tours. *Par.* 1589. = Réponse du P. D. Bernard, Feuillant, à une Lettre de Henri de Valois. *Par.* 1589. = Avertissement des avertissemens au Peuple très Chrétien, par J. de Caumont. = Discours de l'étrange & subite mort de Henri de Valois, par Edme Bourgoin. 1589. = Lettre du Roi de Navarre & du Duc d'Epernon, aux Rochelois. = Pouvoir du Card. Cajetan, Légat en France. 1590. = Déclaration du Roi contre ceux qui font ligue contre son Etat. *Par.* 1584. = Réponse des Catholique zelés pour la Rel. Cath. à la Déclaration du Roi, sur la mort du Card. de Guise. 1589. = Discours de la délivrance miraculeuse du Duc de Guise. 1591. = Edit du Duc de Maïenne & de l'Union, pour réunir tous les vrais François à la défense de l'Eglise Cath. *Par.* 1589. = Discours de Salcedo sur l'empoisonnement par lui entrepris sur le Duc d'Alençon, &c. avec l'Arrêt donné contre lui. 1582. = Histoire de la plus sainte partie de la Vie de Henri de Valois, jadis Roi de France. *Par.* 1589. = Lettre de l'Ev. du Mans, avec la réponse d'un Docteur en Théologie, sur deux doutes, 1°. Si l'on peut suivre le Parti du Roi de Navarre; 2°. Si l'Acte de Jacques Clement doit être approuvé. *Par.* 1590. *in*-8. *m. r.*

2507 Tombeau des Card. & Duc de Guise. *Par.* 1591. *in*-8.
2508 La Vie & les Faits notables de Henri de Valois, tout au long sans rien requerir, &c. 1589. = Le Testament 12. 5 d'Henri de Valois recommandé à son ami Jean d'Espernon, fait

2441. 11

12441 11

fait à Blois le 7 de Mars 1589, avec un Coq-à-l'âne. 1589. = Consolation de Madame d'O, sur la mort de François de Rocherolles son Epoux : ensemble la Consolation Latine adressée au Baron de Hacqueville son Frere. *Par.* 1589. = Tombeau & Discours de la Vie & mort de M. de Haultefort, Gouverneur de Pontoise pour l'Union. *Par.* 1589. = Harangue du Roi étant en son Conseil, le 16 de Juin, à la publication de 26 Edits ; ensemble les Harangues de MM. le Chancelier, le Président & du Plessis. *Par.* 1586. = Copie des Mémoires secrets en forme de Missive, envoïée de Blois par un Politique mal assuré, à un sien Ami Politique de Paris, avec la Réponse. *Par.* 1589. = Réponse d'un Avocat de Paris à la Lettre d'un Politique associé au Parti d'Henri de Valois *Par.* 1589. = Histoire des plus mémorables faits avenus en 1587, tant en l'Armée commandée par M. le Duc de Guise, qu'en celle des Huguenots, conduite par le Duc de Bouillon, avec la copie d'une Inscription mise à S. Claude. *Par.* 1588. = Cruautés sanguinaires exercées contre le Card. de Guise, & l'emprisonnement du Prince de Joinville, avec la Remontrance de Madame de Nemours sur le massacre de ses Enfans. 1589. = Tombeau & Epitaphe du Duc de Guise. 1589. = Regrets & lamentations de Madame de Guise, sur le trépas de M. de Guise son Epoux. 1589. = Les regrets de Madame de Nemours, sur la mort de Mrs. de Guise ses Enfans. 1589. = Signes merveilleux apparus sur la Ville & Château de Blois en la presence du Roi ; ensemble les Signes & Comète apparus près Paris le 12 de Janvier 1589. 1589. *in*-8. *m. r.*

509 Conseil d'un bon François contre les impostures des faux Prédicateurs, avec un Discours des Actes de la Ligue, depuis la journée des Barricades ; ensemble l'assassinat commis en la personne d'Henri III, & les Lettres du Roi au Comte de Montbelliart depuis sa blessure. 1590. *in*-12. 1 1

510 Remontrances sur l'Arrêt de Paris du premier de Mars 1589, par lesquelles il est prouvé qu'il n'est licite au Sujet de s'armer contre son Roi. *Caen*, 1589. *in*-12. 3.

511 Traité des causes & raisons de la prise des armes, faite en Janvier 1589, 1590. *in*-8.

512 Le Théâtre de France, auquel est contenue la résolution sur chaque doute qui a retenu la Noblesse de se joindre à l'Union Catholique. *Par.* 1589. *in*-8. 5 9

513 Joan. Boucher de justa Henrici III abdicatione è Francorum Regno. *Paris.* 1589. *in*-8.

514 Idem, nova editio auctior. *Lugd.* 1591. *in*-8.

515 De Clericis, præsertim Episcopis, qui participarunt in di- 3.

12454. 11

12454 11 vinis scienter & spontè cum Henrico Valesio post cardinalicidium, T. P. assertio (Gilb. Genebrardi) *Paris.* 1589. == Traduction du précédent Ouvrage. *Par.* 1589. *in*-8. == Ad prædictum Tractatum responsio, per Jo. Prevost, Jo. Lommedé & Ren. Benoist. 1589. *in*-8.

6 2516 Eadem Responsio. 1590. *in*-8. avec 2173

3 10 2517 Dialogue du Roïaume, auquel est discouru des vices & vertus des Rois & de leur établissement, de l'Etat de la Monarchie & République, & de leurs changemens : du devoir & obligation du Roi vers Dieu & le peuple, & les justes causes qui peuvent émouvoir le peuple à s'élever & s'opposer à la tyrannie & injustice du Roi. *Par.* 1589. *in*-12.

24. 2518 Responsum Fac. Theol. Par. super propositâ quæstione, an liceat jurare edictum unionis. *Paris.* 1589. == Réponse de la Faculté de Paris, sur la question de sçavoir, s'il faut prier pour le Roi au Canon de la Messe, avec une Oraison pour prier Dieu pour le Duc de Maïenne *Orleans*, 1589. == La même, avec deux Oraisons pour la conservation des Princes Catholiques. *Par.* 1589. == La même en latin. *Par.* 1589. == Les causes qui ont obligé les Catholiques à prendre les armes. == Les mêmes, avec les articles des causes plus particulieres qui y obligent chacun état. Imprimé pour la défense de la Religion Catholique. 1589. == Trahison découverte de Henri de Valois, sur la vendition de la Ville de Boulogne à Jezabel, Reine d'Angleterre, avec le nombre des Vaisseaux pleins d'or & d'argent envoïés par Jezabel à Henri III, & pris par ceux de Boulogne. *Par.* 1589. == La Vie & Faits notables de Henri de Valois, maintenant tout au long sans rien requerir, où sont contenues les trahisons perfidies, sacrileges, exactions, cruautés & hontes de ce hypocrite Ennemi de la Religion Catholique : deuxieme édition revue & augm. 1589. == Histoire recitant la Vie d'Henri de Valois, & la Louange de Jacques Clement comprise en 55 Quadrains, par André Rossat. *Par.* 1589. == L'Athéisme de Henri de Valois, où est démontré le but de ses dissimulations & cruautés. *Par.* 1589. == Charmes & caractéres de sorcellerie de Henri de Valois, trouvés en la maison de Miron, son premier Médecin. *Par.* 1589. == Les Sorcelleries d'Henri de Valois, & les oblations qu'il faisoit au Diable dans le bois de Vincennes, avec la figure des Démons auxquels il faisoit offrandes. 1589. == Histoire des déportemens de Henri de Valois en l'Armée des Réistres contre les Catholiques. 1589. == L'Assassinat & parricide commis en la personne d'Henri III, ensemble les dernieres paroles de ce Prince, sur l'obéissance due à Henri de Bourbon qu'il déclara

12488.

ſon légitime Succeſſeur. 1589. = Déploration de la mort de Henri III, & du ſcandale qu'en a l'Egliſe. 1589. = Le Martyre de Jacques Clement. *Par.* 1589. = Admirable & prodigieuſe mort de Henri de Valois. = Le Tyrannicide, ou mort du Tyran, deuxieme édition. *Par.* 1589. = Le même. *Lyon.* = Les traces des Jugemens de Dieu remarqués en la mort d'Henri III excommunié, avec quelques Vers latins ſur le même ſujet. *Par.* 1589. = Les propos lamentables de Henri de Valois, tirés de ſa Confeſſion par un remords de conſcience. *Par.* 1589. = Derniers Propos tenus par Henri de Valois à Jean d'Epernon, avec les regrets. *Par.* 1589. = Récompenſe du Tyran Henri de Valois Porte-banniere d'Angleterre, envers les Card. & Duc de Guiſe. *Par.* 1589. = La récompenſe qu'a reçue Henri de Valois, d'avoir cru & hanté ſon ami Jean d'Epernon. *Par.* = Les Prophéties avenues à l'endroit d'Henri de Valois, jadis Roi de France. *Par.* 1589. = Graces & louanges dues à Dieu, pour la juſtice faite du cruel Tiran de la France. *Par.* 1589. = Devis d'un Gentilhomme François avec un Laboureur, ſur la mort d'Henri III. 1590. = Lettre de la Reine Louiſe Douairiere de France, au Roi. *Tours*, 1589. = Requête préſentée au Roi par la Reine Louiſe Douairiere, ſur l'aſſaſſinat commis en la perſonne d'Henri III; avec le renvoi de ladite Requête au Parlement, & l'Arrêt de la Cour intervenu ſur icelle. *Tours*, 1589. = Ici ſe voit comme Henri III a été mis à mort par un Jacobin. = Arrêt du Parlement, faiſant défenſes à toutes perſonnes de n'empriſonner ni condamner les Catholiques du parti contraire à la ſainte Union. *Par.* 1589. = Le Martyre & cruelle mort du Prieur des Jacobins de Paris, fait à Tours, le 23 de Février 1590; enſemble la cruauté faite envers une Dame dévote & ſa Chambriere, dans la Ville de Tours. = Lettre du Card. Montalte, écrite par l'ordre du Pape au Conſeil de la ſainte Union, trad. en francois. *Par.* 1589. = Diſcours de la fuite des Impoſteurs Italiens, & de leurs regrets de quitter la France. *Par.* 1589. *in*-8.

2519 Avis & réſolution de la Faculté de Théologie de Paris, du 7 Janvier 1589. = Diſcours ſur la Réſolution précédente, par l'Ev. du Mans. = Avis & Réſolution de la même fac. ſur la queſtion; ſçavoir s'il eſt loiſible de jurer l'Edit d'Union. *Par.* 1589. = Lettre d'un Gentilhomme Romain, à Mrs. de Sorbonne, contenant la Réponſe à l'avis deſdits Sieurs à S. S. d'excommunier le Roi, & le moïen de pacifier les troubles de ce Roïaume, traduit du lat. 1589. = Bulla S. D. N. Sixti Papæ V, contra Henricum III. *Pariſ.* 1589. = Tra-

12488 1

duction de cette Bulle. *Par.* 1589. = Avertissement aux Catholiques sur la Bulle du Pape, touchant l'Excommunication d'Henri de Valois. *Par.* 1589. = Avis de Rome, tiré des Lettres de l'Ev. du Mans à Henri, jadis Roi de France. *Par.* 1589 = Histoire admirable des Faits & gestes de Henri de Valois. *Par.* 1589. = Avertissement des nouvelles cruautés desseignées par le Tyran de la France. *Par.* 1589. = Avis & exhortation au Conseil d'Etat de la sainte Union, contre les Blasphémateurs du Nom de Dieu. *Par.* 1589. = Copie des Lettres arrivées de Paris à Toulouse, le 14 d'Août, de la mort d'Henri de Valois. *Toloſe*, 1589. = Avertissement aux Princes Seigneurs Catholiques de s'humilier devant Dieu & avoir sa crainte, par l'exemple de la mort d'Henri de Valois. *Par.* 1589. *in*-8.

15 1

15 1 2520 Déclaration de la volonté du Roi, faite depuis son département de Paris. *Par.* 1588. = Propos que le Roi a tenus à Chartres aux Députés de sa Cour de Parlement de Paris. *Par.* 1588. = Copie d'une Lettre écrite au Roi, & Extrait d'une autre, aux Princes & Seigneurs François, le 17 Mai dernier, par le Duc de Guise. *Par.* 1588. = Discours de la nouvelle défaite des Réistres près Montargis, par le Duc de Guise. *Par.* 1587. = Avertissement & premieres Ecritures du Procès pour les Députés des Provinces de France, aux prétendus Etats qui devoient se tenir en la Ville de Blois, &c. 1589. = Requête présentée au Roi par les Cardinaux, Princes, Seigneurs & Députés de la Ville de Paris & autres Villes Catholiques, unis pour la défense de la Rel. Cath. *Par.* 1588. = Les Cruautés sanguinaires exercées envers le Cardinal de Guise. 1589. Discours sur les calomnies imposées aux Princes & Seigneurs Catholiques, par les Politiques de notre tems. 1588. = Articles remontrés au Duc de Maïenne, par le Recteur de l'Université de Paris, le 29 Novembre 1589. *Par.* 1589. = Le faux Mufle découvert du grand Hypocrite de la France, contenant les faits plus mémorables par lui exercés envers les Catholiques en ces derniers tems. *Par.* 1589. = La grande Prophétie *Regis filius*, *&c.* faite il y a 900 ans, pour durer jusques ès années 1589 & 1590. trad. & non encore imprimée. 1589. = Les choses horribles contenues en une Lettre envoïée à Henri de Valois, par un Enfant de Paris, le 28 Janv. = Copie d'une Lettre écrite au Duc de Nivernois par un sien Serviteur. *Par.* 1589. Proposition faite par le Pape au Consistoire tenu à Rome le 27 Janvier 1589, sur le sacrilege & assassinat commis en la personne du Card. de Guise. 1589. = Les plaintes & doléances du Prince de Joinville,

12518 · 3

envoïées aux Villes Catholiques de France, sur la mort de son Pere, avec le Tombeau de celui-ci & du Card. son Frere. 1589. = Protestation & serment solemnel fait en Parlement par le Duc de Maïenne, le 13 Mars 1589. *Par.* 1589 = Déclarations des Consuls, Echevins & Habitans de la Ville de Lyon, sur l'occasion de la prise des Armes par eux faite, le 24 Février 1589. *Par.* 1589. = Lettre d'Union pour être envoïée par la Chrétienté, touchant le meurtre & assassinat commis envers les personnes du Duc de Guise & du Card. son Frere, &c. 1589. *in*-8.

521 Les Mœurs, humeurs & comportemens de Henri de Valois, répresentés au vrai depuis sa naissance, deuxieme édition augm. *Par.* 1589. *in*-8.

522 Déploration de la mort d'Henri III, & du scandale qu'en a l'Eglise. *Caen*, 1590. *in*-12.

523 La Fatalité de S. Cloud près Paris. *in*-12.

HENRI IV.

524 ROD. Boterei Vita Henrici Magni. *Paris.* 1611. 2. *vol. in*-8.

525 Vie de Henri le Grand, par Peleus. *Par.* 1613—1617. 4. *vol. in*-8.

526 Guill. Sossius de Vita Henrici M. *Paris.* 1622. *in*-8.

527 Vie d'Henri IV, trad. du lat. de Guill. Sossi, par J. Tournet. *Par.* 1624. *in*-12.

528 Supplément au Journal du Regne d'Henri IV. *Par.* 1736. 2. *Tom.* 1. *vol. in* 8.

529 Journal du Regne d'Henri IV par P. de l'Etoile, avec des remarq. par le P. Bouges. *La Haye.* (*Paris.*) 1741. 4. *vol. in*-8.

530 Discours des Faits héroïques de Henri le Grand, par de Benevent. *Par.* 1611. *in*-12.

531 Décades de Henri le Grand, par le Grain. *Par.* 1614. *in-fol.*

532 Discours sur la vie & mort de d'Henri IV, par G. de Peyrat. *Par.* 1610. *in*-12.

533 L'Apollon françois, auquel les gestes de Henri le Grand sont décrits, avec un Epithalame sur le Mariage de Louis XIII, trad. du lat. par Jean Roguenant. *Par.* 1616. *in*-12.

534 Delle turbulenze della Francia in vita del Re Henrico il Grande Libri x. per Alessandro Campiglia. *Venet.* 1617. *in*-4.

535 Henricus M. autore A. Barth. Moriſoto. *Lug. Bat.* 1624. *in*-8.

2536 Hiſtoire d'Henri IV, par Hardouin de Perefixe. *Par.* 1662. *in*-4.

2537 La même. *Par.* 1749. *in*-12.

2538 Pleïades du ſieur de Chavigny, avec les Proueſſes & Victoires d'Henri IV. *Lyon*, 1603. *in*-12.

2539 Balth. de Vias Henricea. *Aquis Sextris*, 1606. *in*-4.

2540 Recueil des Eloges ſur les Actions les plus ſignalées d'Henri IV. *Par.* 1609. *in*-12.

2541 Le même, autre édition. = Portrait d'Henri IV, propoſé à Mrs. de Paris en l'Egliſe de S. Louis, le 23 de Juin pendant ſes Obſéques, par J. Duboys Olivier. *Par.* 1610 *in*-8.

2542 Elogium hiſtoricum Henrici IV. *Antverp.* 1610. *in*-8

2543 Les Triomphes du Roi, par l'Abbé de la Frenade. *Pa* 1609. *in*-8.

2544 La Deviſe d'Henri IV, où il eſt comparé à Ceſar, & les Guerres de la Ligue rapportées avec les Guerres d'entr Ceſar & Pompée, par G. Lapoſtre. *Utrecht.* 159 *in*-12.

2545 Paralleles de Ceſar & d'Henri IV, par Antoine d Bandoles, avec les Commentaires de Ceſar, & les Annot tions de Blaiſe de Vigenere. *Par.* 1600. *in*-4.

2546 Hiſtoire des Amours de Henri IV, avec diverſes Lettr écrites à ſes Maîtreſſes, & autres Pieces. *Leyde*, 1663. *in* 1

2547 La Reine Marguerite, où ſont décrites la nobleſſe la grandeur de cette Princeſſe, ſa beauté, ſes vertus, & par Jacques Corbin. *Par.* 1605. *in*-8.

2548 Hiſtoire de France durant ſept années de paix du Regn d'Henri IV, par P. Matthieu. *Par* 1614. 2. *vol. in*-8.

2549 Diſcours de la Guerre entre le Roi de France & le D de Savoie. *Par.* 1595. = Relation de tout ce qui s'eſt f au Siege de Verrue en 1625. trad. de l'Ital. *Lyon.* 162 *in*-8.

2550 Hiſtoire des années 1605, 1606, 1607 & 1608. *in*-

2551 Mémoires des choſes arrivées en France & dans les P voiſins, depuis 1607 juſqu'à 1609, par d'Epeſſes. *P* 1634. *in*-8.

2552 Mémoires de Henri Maximilien de Bethune, Duc Sully : *édition du Chaſteau.* 2. *vol. Par.* 1662. 4. *Tom. vol. in-fol.*

2553 Les mêmes mis en ordre, avec des remarques par l'A bé de Lecluſe. *Londres.* (*Paris.*) 1747. 3. *vol. in*-4.

2554 Obſervations ſur la nouvelle édition des Mém. de Sul *Par.* 1747. *in*-12.

2555 Diſcours de l'élection d'Henri IV, confirmée par

merveilleux faits de ce Prince, tant avant qu'après son avénement à la Couronne, & de la ruine de ceux qui s'y opposent, & notamment de la Ville de Paris. *Tours*, 1690. *in*-12.

556 La Vie, mœurs & déportemens de Henri Bearnois, soi-disant Roi de Navarre, depuis sa naissance jusqu'à present. *Par.* 1589. == Métamorphose d'Henri de Bourbon, faussement prétendant d'être Roi de France, en laquelle se montre ce qu'il fit en 1572, feignant d'être Catholique; avec la Bulle de Sixte V, par laquelle lui & le Prince de Condé sont déclarés Hérétiques & Relaps; & une Lettre d'Henri de Bourbon aux Bearnois. *Lyon*, 1589. == Serment du Roi de Navarre à son avénement à la Couronne, avec celui des Princes du Sang, Ducs & Seigneurs. 1589. == Le Fleau de Henri, soi-disant Roi de Navarre, par lequel il est chassé de la Couronne de France. *Par.* 1589. == Les pieges & moïens pour attraper ce faux Hérétique & cautcleux Grison, avec une Remontrance envoïée à Paris, le 15 de Fevrier 1589. *Par. in*-8.

557 Maintenue de la Loi fondamentale du Roïaume par les Card. Archevêq. & autres Ecclésiastiques, Cours souveraine, Université, &c. de Paris, sous Henri IV. *Troyes*, 1615. *in*-12.

558 Discours au vrai de cequi s'est passé en l'Armée, conduite par Sa Majesté, depuis son avénement à la Couronne jusques à la prise des Fauxbourgs de Paris. *Tours*, 1589. *in*-12.

559 Narration de cequi s'est passé depuis la fin de 1589, jusqu'en Juillet 1593. tant à la Ferté-Bernard & Armée commandée par le Mar. de la Châtre, qu'en la Ville d'Orleans. *in* 4.

560 Avis des affaires de France du 29 Décembre 1589. presenté au Card. Caëtan, par lequel est prouvée l'obéissance due aux Rois, contre ceux qui se sont opposé à l'article premier du Caïer du Tiers-Etat des Etats de Paris, en 1614. 1615. *in*-12.

561 Discours des Exploits de M. de Nevers à son arrivée en son Gouvernement de Champagne. *Châlons*, 1590. — Discours sur la Capitulation faite par le même avec ceux de Provins. *in* 12.

562 Orbis Christiani Status hoc est, discursus de triplici potentia Regis Galliæ, Regis Navarræ & Guisiorum Principum. Vaticinium Sybillæ de Rege Franciæ & Navarræ Henrico IV. 1590. == Le Labyrinthe de la Ligue & les moïens de s'en retirer. 1590. == Thériaque & antidote pour chasser le venin, poison ou peste des Hérétiques, Navar-

rois & Athées Politiques de la France, où l'on pourra voir au vrai l'occasion des calamités de ce tems, &c. 1590. *in*-12.

2563 Remontrance à la Noblesse de France qui suit le parti de l'Hérétique, par Matthieu de Launoy. *Par.* 1590. = Le Martel en tête des Catholiques François, sur les miseres du Roïaume & les moïens d'y remedier. *Par.* 1590. = De la puissance des Rois & droits de succession aux Roïaumes, contre l'usurpation du titre & qualité de Roi de France, faite par le Roi de Navarre, & de l'assurance que peuvent avoir en lui les Catholiques. *Par.* 1590. = Panegyrique au Roi Henri IV. *Tours*, 1590. = Réponse à la blasphême & calomnieuse Remontrance de Matthieu de Launoy. *Tours*, 1591. *in*-8.

2564 Discours de la Victoire obtenue par le Roi en la Bataille donnée près le Bourg d'Ivry, le 14 Mars 1590. *Caën*, 1590. = Bref discours des choses plus notables arrivées au Siege de la Ville de Paris, & défense d'icelle par M. le Duc de Nemours contre le Roi de Navarre, par Pierre Corneio. *Par.* 1590. *in*-8.

2565 Conseil d'un bon François aux Parisiens, contenant les monopoles des Prédicateurs, avec un discours des Actes de la Ligue, depuis la journée des Barricades, ensemble l'assassinat d'Henri III, & les Lettres qu'il écrivit au Prince de Montbelliard depuis sa blessure, suivi du serment du Roi de Navarre à son avénement à la Couronne, & celui des Princes du Sang, Ducs & Seigneurs, 1590. *in*-8.

2566 Très-prudent & salutaire conseil donné par un Suisse Catholique pour la pacification des troubles de ce Roïaume. 1590. *in*-12.

1567 Discours sur les causes qui ont contraint les habitans de S. Malo de s'emparer du Château de leur Ville, & Hist. de cette Prise, faite le 12 de Mars 1590. *Par. in*-8.

2568 Mich. Hurault de Fay Anti Sixtus. 1590. *in*-8.

2569 Toss. Bercheti explicatio controversiarum quæ à nonnullis moventur de Henrici Borbonii Regis in Regnum Franciæ constitutione. *Sedani*, 1590. *in*-8.

2570 Avis d'un Francois à la Noblesse Catholique de France, sur la Remontrance d'un Ligueur auquel la conjuration de la Ligue contre l'Etat, ses Traités & Alliances avec l'Espagnol sont déclarés. *Tours*, 1590. *in*-4.

2571 Le Pacifique, par Friderick. 1590. *in*-8.

2572 Panegyrique adressé au Roi, de la part de ses bons Sujets de la Ville de Paris, contenant un discours des Vertus du Roi & des tyrannies de la Ligue. 1590. *in*-4.

2573 Lud. Servin. Vindiciæ secundum libertatem Ecclesia Gallicanæ

Gallicanæ & Regii Status Gallo Francorum ſub Henrico IV. *Aug. Turonum*, 1590. *in*-8.

574 Eædem. *Ibid.* 1591. *in*-8.

575 Le Labyrinthe de la Ligue & les moïens de s'en retirer. 1590. *in*-12.

576 Le Maſque de la Ligue & de l'Eſpagnol découvert, où la Ligue eſt dépeinte de toutes ſes couleurs, &c. *Tours*, 1590. *in*-12.

577 Diſcours ſur la mort du Préſ. Briſſon, avec les Arrêts donnés à l'encontre des Aſſaſſinateurs. *Par.* 1595. = Le Francophile pour Henri IV contre les conſpirations du Roi d'Eſpagne, du Pape & des Rebelles de France. *Chartres*, 1591. = Trois Remontrances ſur la fin des derniers troubles. *Par.* 1593. = Traité pour l'union & concorde entre ceux qui ſe diſent Chrétiens; au Roi, par le ſieur de Genillé. (M. Fumée.) *Tours*, 1591. *in*-12. 9

578 Guill. Dondini Hiſtoria de rebus in Gallia geſtis ab Alexand. Farneſio. *Romæ*, 1673. *in-fol.* 1 10

579 Relatione dell'Aſſedio di Parigi di Pigafetta. *Roma*, *in*-4. 1 9

580 Diſcours du Siege de la Ville de Rouen en Novembre 1591, par G. Valdory. *Rouen*, *in*-12. 1 5

581 Le Paræneticque des bons Sujets, aux Malcontems & aux Ligués. 1591 *in*-4.

582 Le Francophile pour Henri IV, contre les conſpirations du Roi d'Eſpagne, du Pape & des Rebelles de France. 1591 *in*-12.

583 Bullæ Monitoriales Gregorii XIV, contra Archiep. Ep. Abbates, &c. & alias Perſonas eccleſiaſticas Henricum Navarreum ſectantes. 1591. = Traduction des Bulles préced. *Reims*, 1591. = Plaidoïer de M. Seguier, contre la Bulle précédente. *Châlons*, 1595. = De chriſt. Regis periculis & notata quædam ad Sfrondatæ Pont. Rom. Litteras Monitoriales. *Francof.* 1591. = Conſeil ſur les Monitoires & menaces de Gregoire XIV, contre le Roi, l'Egliſe & le Roïaume de France. 1591. = Défenſes pour les Bulles Monitoriales du S. Pere, contre le Parlement de Châlons. *Par.* 1591. = Bulles de Gregoire XIV, contre les Eccléſiaſtiques & les Princes ſuivans le parti d'Henri IV. *Par.* 1651. = Trad. du Bref du même, au Duc de Maïenne. *Par.* 1591. = Bref du même, par lequel il eſt permis à tous Eccléſiaſtiques de porter les armes contre les Hérétiques pour la défenſe de la Religion. *Par.* 1591. = Facultés données par le même à M. Landriano ſon Nonce en France. *Par.* 1591. *in*-8. 8 9

2584 Gregorii XIV Litteræ Monitoriales ad Catholicos qui Regis partes sequuntur ; & ad eas Turonense Senatus-consultum. *Francof.* 1591. = De christ. Regis periculis, & notata quædam ad Gregorii XIV Litteras monitoriales. *Francof.* 1591. *in*-12.

2585 Arrêt de la Cour contre les défenses faites à Châlons, à Tours, à Chartres, sur la publication des Bulles de Gregoire XIV. *Par.* 1591. = Apologie des raisons pour lesquelles la Bulle du Pape, contre le Roi & ses bons & fideles Sujets catholiques, est nulle & abusive. 1592. = Bref de Gregoire XIV, à l'Ev. de Plaisance, sur les affaires du Roïaume de France. *Agen*, 1591. = Bref du même à la Ville de Paris. *Par.* 1591. = Missive du Card. Caëtan, envoïée à la Faculté de Théologie de Paris. *Par.* 1591. = Bref avertissement de l'Ev. d'Evreux à ses Diocesains, contre un prétendu Arrêt donné à Caen. *Par.* 1591. *in*-8.

2586 Défense pour les Bulles monitoires du Pape envoïées. *Par.* 1591. = Conseil chrétien sur les Monitoires, &c. *Par.* 1591. *in* 8.

2587 Remontrance faite au grand Conseil du Roi, sur le rétablissement requis par les Officiers qui ont suivi la Ligue, par François de Clari. *Tours*, 1591. *in*-12.

2588 Plaidoïer fait au Parlement, contre un prétendu Arrêt donné au prétendu Parlement de Châlons, le 18 de Novembre 1592. *Par.* 1593. *in*-8.

2589 Matt. Zampini Responsio ad calumnias & impostura à pseudo Parlamentis Catal. Turon. ac Carnot. conventiculo confictas in Gregorium XIV. *Par.* 1591. *in*-8.

2590 Tuss. Bercheti pium Consilium super Gregorii IV Monitorialibus Bullis in Galliæ Regem & Regnum. *Francof.* 1591. *in*-12.

2591 Philippiques pour Henri IV, contre les Bulles & autres pratiques & factions d'Espagne, par François de Clari. *Tours*, 1592 & 1611. 2. *vol. in*-12.

2592 Les mêmes. *Tours*, 1611. = Les Lauriers du Roi contre les foudres pratiquées par l'Espagnol, par de Clari. *Tours*, 1590. *in*-12.

2593 Discours sur la mort du Préf. Brisson, &c. *Par.* 1595. *in*-12.

2594 Discours sur l'Etat de la France. 1591. *in*-12.

2595 Représentation de la Noblesse hérétique sur le Théâtre de France, par Rainssant de Viezmaison. *Par.* 1591. *in*-8.

2596 Le Reveil-matin & mot du guet des bons Catholiques, par J. de la Motthe. *Douay*, 1591. *in*-8.

2597 De l'Etre perpétuel de l'Empire François par l'éternité de cet Etat, par Hugues de Lestre, Avocat gén. du Parl. de

Châlons, contre certain Ecrit qui en publioit le contraire. *Par.* 1595. *in*-12.

598 Prophétie de Daniel interprétée du Regne & de la mort du Chef des Hérétiques qui se prétend Roi de Navarre, & veut envahir la Couronne de France. *Tholose*, 1591. *in*-4.

599 Deputatio Card. Placentini Legati *à latere*. *Paris.* 1592. = Pouvoir & Commission du Card. de Plaisance. *Par.* 1592. = Bulla Clementis VIII, pro Facultatibus Card. Placentini. *Paris.* 1592. *in*-12.

600 Le Miroir des Rebelles, par Daniel Drouin. *Tours*, 1592. *in*-8.

601 Maintenue & défense des Princes souverains & Eglises Chrétiennes, contre les attentats des Papes de Rome. 1592. *in*-8.

602 Guill. Rose (vel Guill. Reginaldus Anglus) de justa Reipublicæ Christianæ in Reges impios & hæreticos autoritate, justissimaque Catholicorum ad Henricum Navarræum è Regno Galliæ repellendum confœderatione. *Antverp.* 1592. *in*-8.

603 Joan. de Viliers Hotman Antichopinus, imo potius Epistola gratulatoria M. Nicodemi Turlupini ad Renat. Choppinum de Choppinis, &c. *Carnuti*, 1592. *in*-8.

604 Idem. *Antverp.* 1592. *in*-4.

605 Card. Placentini ad Catholicos exhortatio. *Paris.* 1593. *in*-12.

606 Theologorum Paris. ad Legati Placentini postulata super propositione in Libello quodam factionis Navatrenæ contenta, responsum. *Paris.* 1593. *in*-12.

607 Discours & rapport de la Conference tenue entre les Députés du Roi & ceux du Duc de Maïenne. *Rouen*, 1593. *in*-8.

608 Rapport de la Conférence entre le Duc de Maïenne & les Députés des Etats généraux assemblés à Paris, & les Députés des Princes, Prélats, &c. Catholiques du parti du Roi de Navarre, par Honoré du Laurens. *Par.* 1593. *in*-8.

609 Narratio Colloquii inter delegatos Ducis Meduani & Regis Navarræ. *Par.* 1593. *in*-8.

610 Sermons de la simulée conversion, & nullité de la prétendue absolution de Henri de Bourbon Prince de Bearn, prononcés en l'Eglise S. Merry le 1 d'Août 1593, & jours suivans, par Jean Boucher. 1594. *in*-8.

611 Cinq Sermons du Pere Porthaise, de l'Ordre de Saint François, sur la simulée conversion du Roi de Navarre, prononcés en 1593. *Par.* 1594. = Sermons sur la simulée conversion du Roi de Navarre, prononcés en l'Eglise de

12744 17 Poitiers, en 1593, par le même. *Par.* 1594. *in*-8.

2 19 1612 Lud. d'Orleans pro hæretica perfidia Turonenſibus expoſtulatio. *Lut.* 1593. = Plaidoïer des Gens du Roi du Parlement de Paris, ſur la caſſation d'un prétendu Arrêt donné au prétendu Parlement de Châlons, le 19 Nov. 1592. *Par* 1593. *in*-8.

2 13 2613 Diſcours ſur la priſe des armes & changemens avenu dans la Ville de Lyon, pour la conſervation d'icelle, ſou l'obéiſſance de la ſainte Union & de la Couronne de France le 18 Septembre 1593, avec la propoſition faite à M. d Nemours, par le Conſeil. *Lyon*, 1593. = Diſcours e forme de Déclaration ſur les cauſes des mouvemens de l Ville de Lyon, avec la réponſe; enſemble des Stances d Sr. de Trelon. *Lyon*, 1594. *in*-8.

3 2 2614 Satyre Menippée de la vertu du Catholicon d'Eſpagn par Pierre le Roy. 1595. = Compendio y breve Rela cion de la Liga y confederacion Franceſa, deſde el año d 1585, haſta el de 1590, por Pedro Cornejo. *Bruſelles* 1591. = Hiſtoire des ſingeries de la Ligue, par J. D. I [Jean de la Taille,] dit le Comte Olivier, excellent Pein tre. 1595. *in*-12.

1 10 2615 Satyre Menippée de la vertu du Catholicon d'Eſpagn & de la tenue des Etats de Paris, (par Pierre le Roy avec des remarq. par Pierre Dupuy. *Ratisbonne*, 166 *in*-12.

9 2616 La même, avec de nouv. remarq. & des Pieces, p Jacob le Duchat. *Ratisb.* 1709. 3. *vol. in*-8.

2617 La Cauſe du Roi de France, contre les pernicieuſ Maximes & concluſions des Ligueurs rebelles à S. M. *Tou* 1593. *in*-8.

4 2618 Hiſtoire des Singeries de la Ligue, deuxieme éditic 1595. = Diſcours de la Légation du Duc de Nevers, envc par Henri IV au Pape Clement VIII. *Par.* 1594. = l'autorité du Roi, & crimes de leze-Majeſté qui ſe comm tent par Ligues, déſignation de ſucceſſeurs & libelles con la dignité & perſonne du Prince, par P. de Beloy. *P.* 1594. *in*-8.

3. 2619 Diſcours de la Légation du Duc de Nevers, envoïé p Henri IV, vers le P. Clement VIII. *Par.* 1594. *in*-4. [p ample que l'édition *in*-12.]

3. 2620 Dialogue entre le Maheuſtre & le Manant, contenant s raiſons de leurs débats & queſtions en ces préſens trouts de la France, par Louis Morin, dit Cromé, (ou par Cru un des ſeize de la Ligue.) 1594. = Cenſure du Livre p cédent. 1594. *in*-8.

12774. 1

2621 La même Censure. *Par.* 1594. *in*-12.

2622 Scolastica assertio pro Disciplina ecclesiastica, quâ demonstratur Henrici Borbonii Biarnensis ad Galliæ Regnum perpetua inhabilitas *Romæ*, 1593. *in*-8.

2623 L'Ordre des Cérémonies du Sacre & Couronnement d'Henri IV, faits en l'Eglise de N. D. de Chartres, le 27 Février 1594. = Les Feux de joie de Lyon, Orleans, Bourges, & autres Villes qui se sont remises à l'obéissance du Roi, 1594. *in*-8.

2624 Les mêmes Cérémonies, &c. *Par.* 1594. *in*-4.

2625 Discours d'Etat, sur la blessure du Roi. *Par.* 1594. = Histoire d'un parricide entrepris en la personne du Roi, par Pierre Barriere, dit la Barre. 1594. *in*-8.

2626 Extrait du Procès criminel fait à Pierre Barriere, dit la Barre, accusé de l'assassinat par lui entrepris contre la personne du Roi. *Melun*, 1593. = L'Anri-espagnol & l'exhortation de ceux de Paris qui ne se veulent faire Espagnols, &c. par Ant. Arnauld. 1593. = La Fleur de lis, &c. contre le Manifeste d'Espagne, par le même. 1593. *in*-8.

2627 Le Banquet & après diner du Comte d'Arête, où il se traite de la dissimulation du Roi de Navarre, & des mœurs de ses Partisans, par Louis d'Orleans. *Par.* 1594. = La fatalité de S. Cloud, près Paris. *in*-8.

2628 L'Irenophile. Discours de la paix contre l'injustice, les désordres, la cruauté & rebellion des guerres civiles. *Lyon*, 1594. *in*-4.

2629 Amnestie, ou de l'oubliance des maux faits & reçus pendant les troubles. *Par.* 1595. *in*-8.

2630 La Sexteſſence diallactique & potentielle, suivant les préceptes de la sainte Magie & invocation de Démons, pour guérir l'hémorrhagie, plaies, ulceres vénériennes de la France, &c. *Par.* 1595. *in*-8.

2631 Apologie contre les jugemens téméraires de ceux qui ont pensé conserver la Religion catholique, faisant assassiner les Rois de France, par Seraphin Banqui. *Par.* 1596. *in*-8.

2632 Edits & Articles accordés par Henri IV, pour la réunion de ses Sujets, avec les articles de la Paix faite avec l'Espagne, le 2 Mai 1598. 1611. *in*-8

2633 Le Triomphe de la liberté roïale, & la prinse de Beaune, avec un Cantique pour préserver le Roi, des assassins. *in*-12.

2634 Discours de la guerre entre le Roi de France & le Duc de Savoie; la source & cause d'icelle, & un Recueil de ce qui s'y est passé. *Par.* 1595. *in*-12.

2635 Le bon François pour Henri IV, contre les conspira-

12803 19 tions du Roi d'Eſpagne & des Rebelles en France. 1595. *in*-8.

2636 Procédures faites contre Jean Chaſtel, & Arrêt prononcé contre le Parricide & les Jeſuites. *Par.* 1595. = Le même, avec l'hiſtoire du Parricide attenté contre le Roi par Pierre Barriere. *Par.* 1595. = Diſcours de l'amour du Pere envers ſon Fils & envers ſon Prince naturel, ſur le jugement de Jean Chaſtel pere & fils. *Par.* 1595. = Invective contre le parricide attenté ſur la perſonne d'Henri IV par Pierre Conſtant. *Par.* 1595. = Copie de la Lettre du Roi, ſur 5 19 l'aſſaſſinat attenté contre ſa Perſonne, envoïée aux Conſuls & Habitans de Lyon. *Lyon*, 1595. = Arrêt du Parlement contre Jean Chaſtel, pour le parricide par lui attenté ſur la perſonne du Roi. *Montpellier*, 1595. = L'adieu des Jeſuites & leur ſortie du Roïaume de France. *Par.* 1595. = Proſopopée de la Pyramide du Palais. = Complainte au Roi ſur la Pyramide. *in*-8.

3 2637 Apologie pour Jean Chaſtel, & pour les Peres & Ecoliers de la Soc. de Jeſus, bannis du Roïaume de France, contre l'Arrêt du Parlement donné contre eux, par Franç. de Verone. (Jean Boucher.) 1595. *in*-8.

12 2638 La même, avec une Préface, & les effets épouventables de l'excommunication de Henri de Valois & de Henri de Navarre, où eſt contenu au vrai l'hiſtoire de la mort de Henri de Valois, & que Henri de Navarre eſt incapable de la Couronne de France; & la Lettre du Card. Montalte écrite au Conſeil général de la ſainte Union, avec un Diſcours, par lequel eſt montré qu'il n'eſt loiſible au Sujet de médire de ſon Roi, & encore moins d'attenter à ſa Perſonne. 1610. = Les ſoupirs de la France, ſur la mort d'Henri IV, & la fidelité des François. 1610. = Procédure faite contre Jean Chaſtel, & Arrêts donnés contre le Parricide & contre les Jeſuites. *Par.* 1595. *in*-8.

2639 Jeſuita Sicarius; hoc eſt Apologia pro Joh. Caſtello, &c. *Lugd.* 1611. = Apologia Jo. Fr. Pici Mirandulæ, pro Hier. Savonarola. *in*-8.

2640 Ren. Choppini Panegyricus Henrici IV. *Pariſ.* 1594. 6 *in*-8.

2641 Diſcours des Cérémonies faites à Rome, pour la reconciliation & bénédiction du Roi, trad. *Lyon*, 1596. *in*-12.

2642 Entrée d'Henri IV à Lyon, par Pierre Matthieu. 1 *Lyon*, 1595. *in-fol.*

2643 La même, augmentée. *Lyon*, 1598. *in-fol.*

10 2644 Trois Remontrances faites ſur la fin des derniers troubles. *Par.* 1608. *in*-8.

12832 8

12832 8

2645 De l'accord & union des Sujets du Roi sous son obéissance, par Ant. Loisel. *Par.* 1595. *in*-8.
2646 Guill. Blanci Paræneſis ad Henricum IV. *Parisf.* 1596. *in*-4. 3.
2647 Recueil des excellens & libres Discours sur l'état présent de la France. 1598. *in*-12.
2648 L'Anti-Huguenot ; pour Réponse à un Discours par lequel on tâche d'éclaircir un chacun des justes procédures de ceux de la R. P. R, par Reboul. 1598. *in*-12. 10
2649 Remontrances du Parlement de Paris au Roi, (pour l'engager à se marier,) vers 1598. *in*-12. 1 15
2650 Discours sur l'attentat à la personne du Roi par Nicole Mignon, par le Sr du Souhait. *Par.* 1600. = Discours de la guerre entre le Roi de France & le Duc de Savoie, de la cause d'icelle & de ce qui s'y est passé. 1600. = Avertissement à la France, touchant les Libelles semés contre le Gouvernement de l'Etat. 1600. = Discours de l'ordre de l'Assemblée faite à Fontainebleau, pour la Conference d'entre l'Ev. d'Evreux & du Plessis-Mornay. *Anvers*, 1600. = Conference tenue à Nancy, sur le fait de la Religion, pour convertir à la Catholique Mad. Sœur du Roi, avec les Pasquils qui ont couru durant ladite Conference. 1600. *in*-8. 5. 5
2651 Traité du Mariage d'Henri IV avec Marie de Medicis ; de son arrivée en France à Marseille, & de ses entrées en Avignon & Lyon. Plus, la Conspiration & Jugement du Duc de Biron, avec un Sommaire de sa vie, & le Procès de Jean de l'Oste, avec la Généalogie de la Maison de Medicis. *Rouen*, 1609. = Le Discours de ce qui s'est passé au voïage de la Reine, depuis son départ de Florence jusqu'à son arrivée à Marseille, avec les magnificences faites à son entrée. *Par.* 1600. = Exhortation & Epithalame sur le Mariage du Roi, par Philippe du Bec. *Par.* 1600. *in*-8. 3 1
2652 Le même Traité de Mariage, & le même Discours sur la conspiration du Duc de Biron. 1606. *in*-8. 1 1
2653 Entrée triomphante de la Reine à Avignon, le 19 Novembre 1600. *Avignon*, *in-fol.* 12
2654 La même. *Avignon*, 1605. *in-fol.* 1
2655 Entrée de Marie de Médicis en la Ville de Lyon, avec l'origine & progrés de la Maison de Medicis, par Pierre Matthieu. *Rouen*, 1601. *in*-8.
2656 Histoire de la Conquête des Païs de Bresse & Savoye, par la Popeliniere. *Par.* 1601. *in*-12. 1 10
2657 L'Horoscope de Louis XIII, par lequel la Ville de

1285 0. 2

Lyon prétend qu'aïant eu l'honneur de la conception de Sa Majeſté, elle eſt ſa vraie Patrie, & non le lieu de ſa naiſſance, par le ſieur Goujon. *Lyon*, 1622. *in*-4.

2658 Genethliac, ou triomphe de la naiſſance de M. le Dauphin, par Jouly. *Par.* 1601. *in*-8.

2659 Publicæ lætitiæ nunciatio ob natum Delphinum 27 die Septembris 1601, à Bon. Irlando. *Auguſt. Pictonum*, 1605. *in*-12.

2660 Hiſtoria tragica de la vida del Duque de Biron, por Juan Pablo Martyr Rizo. *Barcel.* 1635. *in*-8.

2661 Apologie roïale (ſur la mort du Maréchal de Biron.) 1604. *in*-8.

2662 Jo. Guill. Stuckii vita Henrici IV. *Tiguri*, *in*-8.

2663 Voïage du Roi à Metz en 1603. L'occaſion d'icelui & l'entrée qu'il fit dans cette Ville, par Abrah. Fabert. 1610. *in-fol.*

2664 Au Roi. Du ſoin que S. M. doit avoir de la conſervation de ſa ſanté. *Amſt.* 1603. *in*-12.

2665 L'Antipſeudo pacifique, par le ſieur de la Barillete. *Par.* 1604. *in*-12.

2666 Le Jupiter de Candie. *Par.* 1604. *in*-8.

2667 Remercîment au Roi, par Louis d'Orléans. *Par.* 1604. *in*-8.

2668 Déclaration & Proteſtation des Docteurs de France, touchant le fond des affaires d'Etat d'icelui, & de toute la Chrétienté. 1605. *in*-8.

2669 Le Soldat françois, par Pierre l'Hoſtal. 1605. = Le Capitaine au Soldat françois. 1604. = Le Politique françois, pour réprimer la fureur au Pſeudo Pacifique. 1605. = Le Polemandre, ou Diſcours d'Etat, de la néceſſité de faire la guerre en Eſpagne. 1605. = La Réponſe de Meſſire Guillaume au Soldat François. 1605. = Le Lunatique à Meſſire Guillaume. 1605. Le Cavalier de Savoye, ou Réponſe de Marc-Ant. de Butet au Soldat françois, avec la Réfutation du Cavalier de Savoye. 1607. *in*-12.

2670 Le même Cavalier de Savoye, &c. 1607. *in*-12.

2671 Diſcours ſervant d'apologie contre le Cavalier ſavoiſien. 1607. *in*-12.

2672 Le Citadin de Genêve, ou Réponſe au Cavalier de Savoye. *Par.* 1606. *in*-8.

2673 Le Païſan françois. 1609. *in*-8.

2674 La Gazette françoiſe, par Marcellin Allard. 1605. *in*-8.

2675 Recueil de Diſcours ſur l'état préſent de la France. 1606. *in*-12.

2676 Recueil des excellens & libres diſcours ſur l'état préſent de

12861 2

de la France. 1606. = Apologie de Me André Maillart. 1588. = Le Francophile pour Henri IV, par le même. 1606. = La Fulminante pour Henri IV, contre Sixte V. 1606. = La Maladie de la France. = Copie d'une Lettre au Roi par un Gentilhomme franç. sur un bruit qui court que Sa Majesté veut aller assieger Sedan. 1606. *in*-8.

677 L'Anti hermaphrodite. *Par.* 1606. *in* 8.

678 Sommaire du Secret de l'avis présenté au Roi, plus au long représenté au Livre intitulé : *l'Anti-hermaphrodite*, &c. *Par.* 1607. *in*-8.

679 Discours des Parricides, par Guill. du Blanc, publié par le Protonotaire du Blanc. *Lyon*, 1606. *in*-12.

680 Le Chevalier françois. 1606. = Le Cavalier de Savoye, ou Réponse au Soldat françois. = Plusieurs Discours servant d'apologie contre les fausletés du Cavalier de Savoye. 1606. *in* 12.

681 Edit du Roi de 1607, portant abolition à tous Officiers de Finances, & suppression de la Chambre de Justice, &c. *in*-8.

682 Trois Remontrances faites sur la fin des derniers troubles *Par.* 1608. *in*-8.

683 L'Injustice terrassée aux pieds du Roi. = La Justice au piés du Roi 1608. = La Justice en son Trône. 1609. = Apologie de la Justice souveraine des Rois. 1609. *in*-8.

684 La nuit du Guerrier en sentinelle, sur la lecture de l'Injustice terrassée. 1609 *in*-8.

685 Le Soldat navarrois, au Roi (Henri IV.) *in*-12.

686 Le Trompette françois. 1609. *in*-8.

687 Réponse au Plaidoier intitulé : *Le Secretaire. Par.* 1609. = Le Lumbifruge de Nicodeme Aubier, Scribe, soi-disant le cinquieme Evangéliste, & noble de quatre Races, par Sebast. Rouillard. *in*-8.

688 L'Anti-victorieux, par l'Hostal. 1610. *in*-8.

689 La Mort d'Henri IV découverte à Naples en 1608, par Pierre du Jardin. *Par.* 1609. = Manifeste de du Jardin. 1619. = Factum du même, contenant un abregé de sa vie & des causes de sa prison. = Interrogation & déclaration de Mademoiselle Descoman en 1616. = Le vérit. Manifeste sur la mort de Henri IV, par la même. 1616. = L'Assassinat du Roi, ou maximes du Vieil de la Montagne vaticane & de ses Assassins, pratiquées en la personne d'Henri IV. 1614 = Remontrance au Parlement sur le parricide commis en la personne d'Henri IV 1610. = La sanglante chemise d'Henri IV. = Les imprécations & fu-

12852 6

12882 6 ries contre le parricide commis en la perſonne d'Henri IV, trad. du latin de N. Borbonius, par J. Prevôt du Dorat, avec quelques vers ſur le même ſujet. = Regrets funebres ſur la mort d'Henri IV, avec le Couronnement de Louis XIII, & les magnificences de ſon mariage. *Rouen*, 1617. = Le Courrier breton, [Piece contre les Jéſuites par rapport à la mort d'Henri IV] = Arrêt du Parlement contre le Parricide Fr. Ravaillac. = L'Hermaphrodite de ce tems. *in*-8.

18 2690 Procès, Confeſſions & Négations de Ravaillac ſur la mort d'Henri IV. *Par.* 1611. = Arrêt du Parlement contre Ravaillac, avec un Sommaire des Parricides qui ont attenté ſur la perſonne d'Henri IV. *Rouen.* = Diſcours ſur la mort de Ravaillac, exécuté à Paris le 27 de Mai 1610. *Lyon*, 1610. = Diſcours lamentable ſur le parricide commis en la perſonne d'Henri IV. *Par.* 1610. = Remontrance du Parlement ſur l'attentat du même. 1610. = La même. 1610, (autre édition qui a appartenue à un Ligueur.) = Lettre contenant cequi s'eſt paſſé tant à Paris qu'à S. Denis, les 13, 14 & 15 de Mai 1610. *Lyon*, 1610. = Diſcours ſur la mort d'Henri IV, par Jacques de la Fons, ſeconde édit. *Par.* 1610. = De cæde Henrici IV Carmen. *Pariſ.* 1610. = Diræ in Parricidam à Nic. Borbonio. *Pariſ.* 1610. = Exécrations ſur le Parricide, trad. par Champelour. *Par.* 1610. = Déclaration de la Demoiſelle Deſcoman, &c. (1610.) *in*-8.

1 2691 Hiſtoire de la mort déplorable de Henri IV, par Matthieu. *Par.* 1611. *in-fol.*

1 10 2692 La même. *Par.* 1612. *in*-8.

1 2693 Remontrance à Meſſieurs du Parlement ſur le Parricide Ravaillac. 1610. *in*-8.

1 2694 De l'inviolable & ſacrée perſonne des Rois, contre tous Aſſaſſins & Parricides qui oſent attenter ſur leurs Majeſtés par Pellerier. *Par.* 1610. *in*-8.

3 19 2695 La Salade des Iniquiſtes, ou les Vers que ces Rappellés ont appropriés à leur ſujet, avec quelques Vers ſur la mort d'Henri IV. 1610. *in*-8.

1 10 2696 Le Contr'aſſaſſin ou Réponſe à l'Apologie des Jeſuites. 1612. *in* 8.

1 2697 Conſolation envoïée à la Reine-Mere, ſur la mort d'Henri IV, par Louis Richeome. *Lyon*, 1610. *in*-8.

2698 La Plainte humaine ſur le trépas d'Henri IV, avec une réfutation de cequ'a écrit Turquet contre la Regence de la Reine, &c. par Louis d'Orleans. *Par.* 1612 *in*-8.

12911 5

699 Le Songe de Lucidor sur la mort de Theophile (Henri IV,) par Nerveze. *Par.* 1610. = Discours sur le trépas d'Henri IV, par le même. *Par.* 1610. *in* 8.

700 La Navarre en deuil, par l'Hostal. *Orthès*, 1610. *in*-8.

701 Oraisons funebres d'Henri IV, de différens Auteurs, recueillis par du Peyrat. *Par.* 1611. = Discours sur la Vie & la mort d'Henri IV, par le même. *Par.* 1611. *in*-8.

702 Sermon funebre fait aux obsèques d'Henri IV., par Jacques Suarès. *Par.* 1610. *in*-12.

703 Recueil de diverses Poésies sur la mort d'Henri IV & sur le Sacre & Couronnement de Louis XIII, par du Peyrat. *Par.* 1611. *in*-4.

704 Discours sur les funerailles d'Henri IV, faits par M. de Tournon, en sa Ville, & l'Oraison funebre de ce Prince par le P. Jean Arnoux. *Tournon*, 1610. *in*-4.

705 Le Convoi du cœur d'Henri IV jusqu'à la Fleche. *Par.* 1610. *in*-12.

706 Duæ Pyramides; una nova de perpetrato, altera vetus inversa, de attentato parricidio Ignatianæ Sectæ in Henrico IV, unà cum aliis ejusmodi argumenti poematiis. *Lut. Paris.* *in*-8. 24 pages

707 Esequie d'Arrigo IV in Firenze, descritte da Giuliano Giraldi. *Firenze*, 1610. *in-fol.*

LOUIS XIII.

708 DECADES du Regne de Louis XIII, par Bapt. le Grain. *Par.* 1619. *in-fol.*

709 Histoire de Louis XIII, par Charles Bernard. *Par.* 1646. *in fol.*

710 Histoire de Louis XIII, par Riencourt. *Par.* 1695. *in*-12.

711 Histoire du Regne de Louis XIII, par S. M. C. (Cl. Malingre.) *Par.* 1646. *in* 8.

712 Histoire du Regne de Louis XIII, par Michel le Vassor. *Amst.* 1700.—1711. 10 *Tom.* 18. *vol. in*-12.

713 Histoire du Regne de Louis XIII, attribuée à M. Dupin, ou à M. le Cointe, avec un Recueil de Pieces. *Par.* 1716.—1723. 9. *vol. in*-12.

714 Il Regno di Luigi XIII dal Aleff. Roncoveri. *Lione*, 1691. *in*-4.

715 Le Parnasse roïal, par Bois-Robert. *Par.* 1635. *in*-4.

716 Triomphes de Louis XIII, représentés en figures, par Valdor. *Par.* 1649. *in-fol.*

717 Les Palmes du Juste. Poëme. *in*-4.

2718 Ab. Sammarthani Panegyricus Ludovico Juſto lat. & gallicè. *Lutetiæ*, 1623. *in* 8.

2719 Ejuſdem Panegyricus alter. *Lut.* 1623. *in* 4.

2720 Rob. Lyonnet Diſſertatio de morbis hereditariis, qua probatur affectus morboſos, quibuſcum Ludovicus XIII conflictatus eſt, fuiſſe adventitios, non hæreditarios. *Pariſ.* 1647. *in*-4.

2721 Hiſtoire de Louis XIII, par Claude Malingre. *in*-4.

2722 Etat des affaires de France, depuis 1610 juſqu'en 1617, par d'Autreville. *Par.* 1617. *in*-8.

2723 Gab. Barth. Gramondi Annales Galliæ ab exceſſu Henrici IV, &c. *Pariſ.* 1641. *in fol.*

2724 Idem : nova editio. *Toloſ.* 1648. *in-fol.*

2725 Inventaire des affaires de France, depuis 1610 juſqu'en 1620. *Par.* 1620. *in* 8.

2726 Hiſtoire des guerres & choſes mémorables arrivées depuis 1610 juſqu'en 1622. *Rouen*, *in*-8.

2727 Tréſor de l'hiſtoire de notre tems juſqu'en 1626, par Charles Loiſel. *Par.* 1626. *in*-8.

2728 Hiſtoire du Regne de Louis XIII. *Par.* 1630. *in*-8.

2729 Hiſtoire de Louis XIII, depuis 1610 juſqu'à préſent *Par* 1633. *in*-8.

2730 Le juſte Prince, ou le Miroir des Princes en la vie de Louis le Juſte, par N. Charpi. *Par.* 1638. *in*-4.

2731 Mémoires (de Pontchartrain) concernant les affaires de France ſous la Régence de Marie de Medicis. *La Haye* 1720. 2. *vol. in*-12.

2732 Mémoires de la Régence de Marie Medicis, par le Maréchal d'Etrées. *Par.* 1666. *in*-12.

2733 Hiſtoire de la Mere & du Fils; c'eſt-à dire, de Marie de Medicis & de Louis XIII, depuis 1616 juſqu'à la fin de 1619, (par Franc. Eudes de Mezeray.) *Amſt.* 1630 2. *vol. in*-12.

2734 Nic. des Carneaux de geſtis Ludovici XIII, in Normannia & Aquitania deſcriptio. *Pariſ.* 1620. *in* 8.

2735 Négociations commencées en 1619, avec Marie de Medicis, par M. le Comte de Bethune, & continuée conjointement avec M. le Comte de la Rochefoucault. *Par in-fol.*

2736 Diverſes Pieces pour la défenſe de la Reine Mere, par Matth. de Morgue, Sr. de S. Germain *in-fol.*

2737 Diverſes Pieces pour la défenſe de la Reine Mere, par le même. *S. Lo*, 1643. *in*-8.

2738 Pieces curieuſes enſuite de celles du Sr de S. Germain; depuis 1630 juſqu'en 1643. *Anvers*, 1644. *in*-4.

13043. 0

13043

1739 La Réponſe à S. Germain, ou lumieres, &c. pour l'Hiſtoire, par Scip. Dupleix. *Condom.* 1645. *in*-4.
1740 Lud. Bourdaloue laudatio funebris Henrici Borbonii, an. 1683. *Pariſ.* 1684. *in*-12.
1741 Hiſtoire de la Rebellion excitée en France par les P. R. depuis 1620 juſqu'en 1626, par Claude Malingre. *Par.* 1623.—1626. 5. *vol. in*-8.
1742 Gab. Barth. Gramondi hiſtoria proſtratæ à Ludovico XIII Sectariorum in Gallia rebellionis. *Tholoſ.* 1623. *in*-4.
1743 Hiſtoire de la guerre des Huguenots ſous le Regne de Louis XIII, par le Baron de Chabans. *Par.* 1634. *in* 4.
1744 Recueil des Pieces faites pendant le Regne du Connétable de Luyne. 1632. *in* 8.
1745 Ælius Sejanus: Hiſtoire Romaine. *Lyon*, 1622. *in*-12.
1746 Mémoires pour ſervir à l'hiſtoire du Card. de Richelieu, par Aubery. *Par.* 1660. 2. *vol. in fol.*
1747 Hiſtoire du même, par le même. *Par.* 1660. *in fol.*
1748 La Vie du même, par Jean le Clerc. *Amſt.* 1714. 2. *vol. in*-8.
1749 La même, augm. de Pieces. *Amſt.* [*Par.*] 5. *vol. in*-12.
1750 Hiſtoire du Miniſtere du Card de Richelieu, par Charles Vialart. *Par.* 1649. *in-fol.*
1751 Anecdotes du Miniſtere du même, tirées de Siri, par Valdori. *Rouen*, 1717. 2. *vol. in*-12.
1752 Journal du même. *Par.* 1665. 2. *vol. in*-12.
1753 Lettres du même. *Par.* 1695. 2. *vol. in*-12.
1754 Extrait d'un Mémoire MS. d'André du Chêne, ſur l'origine des Maiſons de la Porte, la Meilleraye, du Pleſſis, de Richelieu, & de Vignerod de Pont de Courlay. MS = Commencement des Mémoires ſecrets, pour ſervir de Supplément à l'hiſtoire de la vie & du miniſtere du Cardinal de Richelieu, par Amelot de la Houſſaye. MS. = Jo. Arm. Pleſſæi Richelii Card. &c. vitæ Synopſis inſcribenda Tumulo. = Abregé de la vie du même. 1644. = Obſervations ſur la vie & les ſervices du même. = Eloge du même. Poéme ſur la harangue faite par lui au Parlement, en 1634. par Bordier. = Monument incomparable du Card. de Richelieu. 1663. = Ejuſdem Elogium. 1642. = Hector Ant. de Gaillard Genio Galliæ ſoſpitali Arm. Card de Richelieu. *Pariſ* 1639. = Le Tableau du Gouvernement préſent, ou Eloge de ſon Eminence [*Card. de Richelieu.*] Satyre de mille vers [*nommée communément la Miliade*] *Par.* 1649. = L'Impiété ſanglante du Card. de Richelieu. = Teſtament du Card. de Richelieu. = Journal de ce qui s'eſt paſſé à la maladie & à la mort du Card. de Ri-

13130. 8

chelieu. = Le Cardinal [de Richelieu] tâche d'entrer en Paradis. Tragi-comédie. = L'ombre du grand Armand, Card. de Richelieu. *Par.* 1643. = Le Mausolée Cardinal, ou Eloge funebre du Card. de Richelieu. *Par.* 1643. = Tombeau du même. *Par.* 1643. = La nouvelle Epitaphe du même. *Par.* 1642. = Ejusdem Epitaphium. 1643. = Le Trésor des Epitaphes pour & contre le Card. [de Richelieu.] = Oraison funebre sur la mort du même. *Par.* 1643. = Alphonso Richelio Card. Franc. du Monstier gratulabatur. *Paris.* 1648. *in* 4.

2755 Panegyrique au Card. de Richelieu, sur le sujet du Philosophe indifferent. *Par.* 1641. *in*-4.

2756 Derniere volonté du même, en forme de Testament. *in* 12.

2757 Lettres à M. de Fontenay-Mareuil, sur la mort du Card. de Richelieu. *Par.* 1650. *in*-12.

2758 Portrait de Scipion l'Africain, ou l'Image de la gloire & de la vertu représentée dans celle du Card. de Richelieu, par Puget de la Serre. *Bourdeaux*, 1642. *in fol.*

2759 El Politico Christ. o Discorso politico del Card. de Richelieu, por Emm. Fernandez de Villareal. *Pampelona*, 1642. *in*-12.

2760 Le Politique chrétien, &c. par Chantonniere de Cremaille. *Par.* 1647. *in*-12.

2761 Testament politique du Card. de Richelieu. *Amst.* 1688. *in*-12.

2762 Le même. *Amst.* 1689. *in*-12.

2763 Le même, avec des Observations historiques. *Amst.* 1719. 2. *vol. in*-12.

2764 Réfutation du sentiment de M. de Voltaire sur le même Testament, par M. Menard. (*Par.*) 1750. = Lettre sur le même Testament, par M. de Foncemagne. *Par.* 1750. *in*-12.

2765 Reflexions politiques du Sr Julien Furicdurun sur le Gouvernement du Card. de Richelieu. *Par.* 1640. *in*-4.

2766 Lettre du Sr. de Cleaux au Card. Spada, sur la généal. du Card. de Richelieu. *Par.* 1627. = Palladium Franciæ seu Richelias. = Le Roi du Roi, contre le Card. de Richelieu. = La Lettre déchiffrée, touchant la naissance, vie & mœurs du Card. de Richelieu. *Par.* 1628. *in*-8.

2767 Parallele des Card. Ximenès & de Richelieu, par Richard. *Trevoux*, 1705. = Lettre à M. de Vizé, servant d'Apologie au Parallele. 1705. *in*-12.

2768 Histoire de la vie du P. Joseph le Clerc, par Richard. *Par.* 1702. 2. *vol. in*-12.

769 Le véritable P. Joſeph, Capucin, par le même. *S. Jean de Maurienne*, 1714. = Avec la Réponſe. *in*-12. 3 16

770 Hiſtoire du Maréchal de Thoiras, par Michel Baudier. *Par.* 1644. *in-fol.* 1 10

771 Hiſtoire de Henri, Duc de Rohan. *Par.* 1666. *in*-12. 1

772 La vie du Duc de Rohan. MS. *in fol.* 1 15

773 Mémoires concernant la vie du Duc de Rohan, & particulierement cequ'il a fait étant Général des Armées du feu Roi Louis le Juſte, dans la Valteline. MS. *in-fol.* 6

774 Memoires du Duc de Rohan. *Par.* 1666. 2. *vol. in*-12. 8 5

775 Triomphe de la cauſe du Roi, contenant le réfutation du Sr. de Rohan, ci-devant Duc & Pair. 1627. *in*-8. 1

776 Hiſtoire du Mar. de Guebriant, par Jean le Laboureur. *Par.* 1676. *in-fol.* 3

777 Vie d'Henri dernier, Duc de Montmorency, par Simon du Cros. *Par.* 1643. *in*-4. 3 1

778 Mémoires du même. *Par.* 1666. *in*-12.

779 Hiſtoire du même. *Par.* 1699. *in*-12. 2 19

780 Vie de la Ducheſſe de Montmorency. *Par.* 1684. *in*-8. 2 19

781 Lettres de don des biens de feu M. de Montmorency, avec des Lettres patentes & des Arrêts du Conſeil concernant ſa ſucceſſion. *Par.* 1633. *in*-8. 1 4

782 Mémoires de Henri de Lorraine, Duc de Guiſe, avec la ſuite. *Par.* 1681.—1687. *in*-12. 2 18

783 Panegyrique à M. le Comte d'Harcourt. *Par.* 1636. *in-fol.*

784 Recueil de Pieces pour ſervir à l'Hiſtoire, par du Châtelet. 1635. *in-fol.* 5 1

785 Autre Recueil, par le même. 1638. *in*-4.

786 Abel. Sammarthani Expeditiones Italicæ Ludovici XIII. *Auguſt. Pictonum*, 1648. = Parallele de David & de Louis XIII. *Poitiers*, 1644. *in*-8.

787 Divers Mémoires touchant les dernieres guerres d'Italie, avec des Traités de Silhon. *Par.* 1669. 2. *vol. in*-12. 80.

788 Codicile de Louis XIII à ſon Fils aîné, Succeſſeur. *in*-24.

789 Bouquet roïal, ou Entrée de Louis XIII à Rheims, par Nic. Bergier; avec les cérémonies de ſon Sacre en 1610, par de la Salle. *Rheims*, 1637. *in*-4. 1 10

790 Cérémonies du Sacre & Couronnement de Louis XIII, par L. de Remond. *Par.* 1610. *in*-12. 10

791 Pareneſe roïale ſur les Ceremonies du même Sacre, par André Valladier. *Par.* 1611. = Epitaphe panegyrique d'Anné d'Eſcars, Card. de Givry, par le même. *Par.* 1612. *in*-8.

792 Franc. Garaſſi Ludovico XIII feliciter inaugurato Sacra

13272. 7

Rhemenſia. *Pictavis*, 1611. = Ejuſdem elegiæ de morte Henrici IV. *Ibid.* 1611. *in*-4.

2793 Le Baudrier du Sacre de Louis XIII, par Jean Tolosan. *Aix*, 1623. *in*-4.

2794 Remontrances à la Reine-Mere, par Nic. Paſquier. *Par.* 1610. = Exhortation au Peuple ſur la concorde de la France, par le même. *Par.* 1611. *in*-8.

2795 Utile & ſalutaire avis au Roi pour bien regner, (vers) 1612.) *in*-12.

2796 Diſcours au Roi ſur ſon Inſtruction, par Jean d'Alary. *Par.* [1615.] *in*-12.

2797 L'Hiſtoire du Palais de la Félicité, contenant les courſes faites à la Place roïale, pour la Fête des alliances de la France & de l'Eſpagne, par Fr. de Roſſet. *Par.* 1616. *in*-4.

2798 Le Camp de la Place roïale, ou Relation de ce qui s'eſt paſſé les 5, 6 & 7 Avril 1612, pour la Publication des Mariages du Roi & de Madame. *Par.* 1612, *in*-4.

2799 Apologie roïale, par Ant. Piard. 1612. *in*-4.

2800 Recueil de ce qui s'eſt fait depuis la Lettre de M. le Prince envoïée à la Reine juſqu'à maintenant, &c. 1614. *in*-8.

2801 L'Entrée de Leurs Majeſtés en la Ville du Mans, par H. le Bourdays. *Au Mans*, 1614. *in*-4.

2802 Pompa Regia Ludovici XIII à Flexenſibus Muſis conſecrata. *Flexiæ*, 1614. *in*-4.

2803 Le Caton françois au Roi. 1614. *in*-12.

2804 Diſcours de ce qui s'eſt paſſé en Rethelois, touchant le Sr le Jau, qu'on nomme autrement le Sr de Vertaut. 1614. *in*-8.

2805 Diſcours de ce qui s'eſt paſſé à l'arrivée du Duc de Paſtrane : réjouiſſance ſur les alliances de France & d'Eſpagne, l'explication d'une Prophétie de Noſtradamus ſur le même ſujet, par le S. D. S. A. *Par.* 1612. = Entrée à Paris du Duc de Paſtrana, par J. Baudoin. *Par.* 1612. = Réception faite dans le Louvre au même. *Par.* 1612. = Articles arrêtés en Eſpagne par le Duc de Mayenne, Meſſieurs de Puiſieux & de Vauclair, avec le Duc de Lerme, ſur le Mariage de Louis XIII avec l'Infante d'Eſpagne. 1614. = Les Alliances roïales & Réjouiſſances précédentes, les Mariages des Enfans de France & d'Eſpagne. *Lyon*, 1612. = Les Feux de joie de la France ſur l'alliance de ſon Roi avec l'Infante d'Eſpagne. *Lyon*, 1612. = La Réponſe de Guetin à Me Guillaume, & les Réjouiſſances des Dieux ſur les mêmes alliances. *Par.* 1612. = Hiſtoire de ce qui s'eſt paſſé

13300. 13

passé au Parc roïal sur la réjouissance du Mariage du Roi avec l'Infante d'Espagne, par le Sr G. L. C. *Par.* 1612. = Le Triomphe roïal, &c. *Par.* 1612. = Recueil des Cartels publiés en la Place roïale. *Par.* 1612. = Le Carrousel des pompes & magnificences faites en faveur du Mariage de Louis XIII & de l'Infante d'Espagne. *Par.* 1612. = Le Grand Bal de la Reine Marguerite en faveur du Duc de Pastrana. *Par.* 1612. Tournoi de Naples pour la Fête des alliances de France & d'Espagne. *Par.* 1612. = Magnificences faites au Carrousel de la Ville de Naples. *Par.* 1612. = Histoire de cequi s'est passé en Espagne pour l'accomplissement du Mariage du Roi de France & de l'Infante d'Espagne, &c. *Par.* 1612. = Relation de cequi s'est passé sur l'arrivée de Messieurs les Ducs de Mayenne & d'Aiguillon, en Espagne pour l'accomplissement du Mariage de Louis XIII & de l'Infante d'Espagne, &c. *Par.* 1612. = La même Relation, autre édition. *Par.* 1612. = Les Articles du Mariage de Dom Philippe d'Espagne & de Madame Elizabeth de France, arrêtés le 20 Août 1612. *Par.* 1615. = Congratulation au Peuple françois sur l'alliance de France & d'Espagne. *Par.* 1612. = La Consolation du Soldat françois. 1612. = L'Ejouissance des François à la Reine, sur les nouvelles alliances. *Lyon*, 1612. = Stances sur les accords du Mariage du Roi de France & de l'Infante d'Espagne. *Par.* 1612. *in*-8.

206 Cérémonies des Mariages de Louis XIII & d'Anne d'Autriche : de Philippe, Roi d'Espagne, & d'Elisabeth de France, faites en 1615 ; par Theodore Godefroi. *Par.* 1627. *in*-4.

207 La France consolée. Epithalame pour les Noces de Louis XIII, par Favereau. *Par. in*-8.

208 Magnificences des Noces du Roi & de la Reine, par Puget de la Serre. *Par.* 1625. *in*-4.

209 Casamientos de España y Francia, y Viaje del Duque de Lerma llevando Anna de Austria y trayendo la Princesa de Asturias, en el año 1615, por Pedro Mantuano. *Madrid*, 1618. *in*-4.

210 La Réception de Leurs Majestés à Bourdeaux, *Bourd.* 1615. *in*-8.

211 Discours sur l'état présent des affaires de France, au Roi. 1615. *in*-12.

212 L'Image de la France, représentée à Messieurs des Etats, avec la réfutation du *Caton françois*. 1615. *in*-12.

213 Traité sur l'impossibilité & impertinence du Concile demandé au Roi. Discours sur l'Histoire de l'Eglise ancienne & Etat des Gaules, par S. Gregoire, trad par Fr. d'Amboise. *Par.* 1615. *in*-8.

13304. 19 2814 Apologie pour Leurs Majestés. *Par.* 1616. *in*-8.
2815 Lettres du Duc de Nevers au Roi & à la Reine, & l
Réponse : Procès verbaux & Actes judiciaires de la saisi
feodale des terres du Marquis de la Vieuville, mouvante
du Duché de Rethelois. 1616. *in*-4.
2816 Polyarchie, ou de la domination tyrannique & de l'au
torité de commander pendant les troubles, par le Sr de l
1 10 Grée Belordeau. *Par.* 1617. *in*-4.
2817 Révélation de l'Hermite solitaire sur l'état de la Franc
Par. 1617. *in*-8.
10 2818 Principe & progrès de la guerre civile opposée aux Gou
verneurs de la Provence, par Meynier. *in*-8.
5 2819 Conjuration de Conchine. *Par.* 1618. *in*-8. avec l'E
tampe intitulée : *Tableau & emblême de la déteſtable v.*
& malheureuſe fin de Maître Coyon.
24 1 2820 Recueil de 65 Pieces sur le Marechal d'Ancre, impr
mées à Paris en 1617. ==Lettre au Roi, par le Mar. d'Ar
cre ==Récit de cequi s'est passé au Louvre, depuis le 2
Avril jusqu'au départ de la Reine-Mere. ==Actions de grac
de la France sur la mort du Marquis d'Ancre. ==Dialog
du Berger picard avec la Nymphe champenoise, sur
fortune du même. ==Destinée du même, par Virgile,
neuvieme Liv. de l'Enéide. ==Confession generale du même
trouvée après sa mort daus son Cabinet. ==Echo du même
& l'action de grace de Maître Guillaume ==Histoire d'
lius Sejanus, par Pierre Matthieu ==Inventaire des Piec
du Procès intenté par Concino Coyon, Coquefredouille
Marquis d'Ancre, &c. ==La divine vengeance sur la mo
du même. ==La Complainte du gibet de Montfaucon
la mort du même. ==La Descente du même aux Enfers,
combat & sa rencontre avec Messire Guillaume. ==La jus
punition de Lycaon Florantin. ==L'Anchre de la paix sur
retour des Princes, &c. ==Metamorphose du Mar. d'Ancr
par Ovide. ==Le Bon Ami du même. ==Discours avantage
de Rodomont au même ==Enterrement de Conchine. ==
Entrée & réception du même aux Enfers, avec le Pou
parler de Ravaillac avec lui. ==Procès du même. ==Rév
du Soldat françois au Roi, sur la punition du même. ==
Testament du même, avec un Discours de sa rencont
avec Rava llac. ==Le Tombeau du même. ==Lettre au D
de Guise, sur la mort du même. ==L'Evanouissement
Conchine. ==Voïage de M. Guillaume touchant le même. ==
Desir de la France sur la mort du même. ==L'heure ex su
cès des François sur la mort du même ; raisons & caus
d'icelle. ==L'horoscope du même, par un bon Franço

13336.

==L'honteuſe chûte du même.==L'ombre du même apparue aux Princes.==Propos dorés ſur l'autorité tyrannique du même ; avec ſa vie & comportement.==Stances au Roi ſur la mort du même.==Chapitre du Procès fait à la mémoire du même & à Leonora Galigaï, ſa veuve.==Chefs du Procès fait aux mêmes.==Concluſions civiles de Marie Rochart, veuve de Pierre de Prouville, Sergent-Major des Ville & Citadelle d'Amiens, contre les mêmes.==Gazette ſur la culbute des Coyons. *Montalban*, 1617.==Hiſtoire du Mar. & de la Mar. d'Ancre, tirée du Livre de Bocace, intitulé : *Les Nobles malheureux.*==Hiſt. tragique des mêmes ; avec un narré de leurs pratiques, depuis le Traité de Loudun juſqu'à leur mort.==La Juſtice du Ciel en la mort des mêmes.==L'Italien françois.==Rencontre des mêmes en l'autre monde, & leur Diſcours avec Henri IV ==Soupirs & regrets du fils du même, ſur la mort de ſon pere & exécution de ſa mere.==Recueil des charges du Procès fait à la mémoire des mêmes.==Récit de cequi s'eſt paſſé pour l'exécution de la Mar. d'Ancre, avec ſon anagramme & deux épitaphes.==Dialogue de la Galligaya & de Miſoquin, Eſprit-follet, qui lui amene ſon mari. La rencontre dudit Eſprit avec l'Ange gardien de M. le Prince, avec les figures. ==Diſcours, regrets & harangue de la même, depuis la Conciergerie juſques ſur l'échaffaud.==Diſcours ſur la mort de la même, exécutée en Grêve.==Harangue de la même ſur l'échaffaut ; Remontrance à ſon fils ==Leonora.==La Florentine.==La Medée de la France.==Les articles du Teſtament de la même.==Actions & regrets de la même, après la prononciation de ſon Arrêt.==Déclaration du Roi en conſéquence de ſes Lettres Patentes, donnée en faveur des Princes, Ducs, Pairs, &c.==Lettres du Roi aux Gouverneurs de ſes Provinces.==Arrêt du Parlement contre le Maréchal d'Ancre & ſa femme ==Manifeſte de la France au Mar. de Vitry.==Remercîment au même, par les bons François.==Stance au même, ſur la mort du Faquin de Conchine.==L'ombre du même, à la France. 1620.==Conchini funus & fumus à Joan. Bonefonio.==Remercîment au Roi, de la Juſtice exercée contre le Marquis d'Ancre & ſa femme.==La Merveille roïale de Louis XIII.==La voix du Peuple au Roi. *Par.* 1617. *in*-8.

.821 La liberté recouvrée par la mort du Marquis d'Ancre & ſa femme. *in*-8. 2 15

.822 Libre & ſalutaire diſcours des affaires de France. *Par.* 1618. *in*-8. } 2 5

:823 Relation de cequi s'eſt paſſé à Toulouſe, pour le Ma-

15340 18

riage de Madame Sœur du Roi avec le Prince de Savoie. *Toulouſe*, 1619. *in*-8.

2824 Récit de l'entrée de la Reine Mere en la Ville d'Angers *Angers*, 1619. *in*-4.

2825 Libre diſcours ſur l'état préſent des Egliſes réf. en France. 1619. *in*-8.

2826 De la guerre contre les Huguenots, en 1620, 1621 & 1622, avec des Plans. *in*-4.

2827 Relation des Conquêtes du Roi, ſur les Rebelles, depuis 1620. *Par.* 1622. *in*-12.

2828 Le fidele Hiſtorien des affaires de France, depuis 1620 juſqu'en 1623, par le Sr. de Frauville. *Par.* 1623. *in*-8.

2829 Diſcours des mouvemens de l'année 1620, par M. Péleus. *in*-12.

2830 Rod. Boterei Ludovici XIII, quadrimeſtre Itinerarium, anno 1620. *Par.* 1621. *in*-12.

2831 Relation du ſecond voïage du Roi en 1621. *Par.* 1622. *in*-8.

2832 La même. *Toulouſe*, *in*-8.

2833 Tableau votif offert à Dieu, pour les Victoires de Louis XIII, par Louis Richeome. *Bourd.* 1622. *in*-12.

2834 Mémoires des choſes paſſées en Guyenne, en 1621 & 1622, par le Mazan. *Niort*, 1624. *in*-8.

2835 Diſcours des raiſons qui ont porté S. M. à tenir l'ordre qu'il a ſuivi à forcer les Places qu'il a aſſujetties en 1621, avec fig. *in-fol.*

2836 Le chant du Coq françois. *Par.* 1621. *in*-8.

2837 La Santé de la France, par Ant. de Ruel. *Avignon*, 1622. *in*-12.

2838 Entrée du Roi à Toloſe, par Alard. *Toloſe*, 1622. *in*-12.

2839 Hiſtoire journaliere du Siege de Montauban. *Rouen*, 1622. = Diſcours d'Etat de la rebellion des Sujets contre leurs Souverains, par Louis de la Cerda, trad. par Ant. d'Ardilly. *Par.* 1622. = Juſta Ludovici juſti adverſus injuſtam Novatorum rebellionem defenſio, à Franc. Mineo. *Pariſ.* 1622. *in*-8.

2840 Plan de l'Anarchie Rocheloiſe, par Franç. de Ferminеau. *Toulouſe*, 1621. *in*-8.

2841 Le même. *Avignon*, 1622. *in*-4.

2842 Nic. des Carneaux de Regis expeditione in inſulam de Ré. *Pariſ.* 1622. *in*-24.

2843 Remontrances des fideles ſerviteurs du Roi de la R. P. R. 1622. *in*-12.

2844 Hiſtoire du Siege de Montauban. 1624. *in*-8.

3358. H 8

13358 8

1845 Hiſtoire de tout cequi s'eſt paſſé dans la Ville de Montauban. 1627. *in*-8. 1 10

1846 Entrée de Louis XIII à Avignon, en 1622. *Avignon*, 1623 *in*-4.
1847 Entrée du Roi à Lyon, le 11 Decembre 1622. *Lyon*, 1623. *in-fol.* 2 10

1848 Recueil général des Caquets de l'Accouchée, *Troyes.* == Neuvieme journée. == Derniere journée du Caquet de l'Accouchée. == L'Anticaquet. 1622. == La réponſe des Dames & Bourgeoiſes de Paris, au Caquet. *Par.* 1622. == Réponſe aux trois Caquets. 1622. == Le Paſſe-par-tout du Caquet des Caquets de la nouvelle Accouchée. 1622. == La derniere après-dinée du Caquet de l'Accouchée. 1622. == Commentaires de Ceſar. 1622. *in*-8. 30

1849 Grands jours tenus à Paris, par Muet. 1622. *in*-12. 10

1850 And. Meſtrali ΔΙΑΥΛΟΙ ad Ludovicum XIII. *Avenione*, 1623. *in*-12. 10

1851 Diſcours ſur les Arcs triomphaux dreſſés en la Ville d'Aix, à l'arrivée du Roi Louis XIII, par Chaſteuil Gallaup. *Aix*, 1624. *in-fol.* 1 10

1852 Abrah. Remmii Borbonias. *Pariſ.* 1624. *in*-12.
1853 L'Héréſie ſuſpecte à la Monarchie. *Par.* 1624 *in*-8.
1854 Diſcours ſur l'affaire de la Valteline & des Griſons, trad. *Par.* 1625. *in*-12. 1 19

1855 Relatione dell'Aſſedio di Verrua. 1625. *in*-4. 1

1856 Expeditio Valtelinea. *Pariſ.* 1626. *in*-8. 10

1857 G. G. R. (And. Eudæmon-Johannis) ad Ludovicum XIII admonitio. *Aug. Franc.* 1625. == Jac. Bellarii Myſteria politica; hoc eſt, Epiſtolæ arcanæ virorum illuſtrium ibi mutuo confidentium. 1625. *in*-4. 8 2

1858 Sentence du Lieutenant civil, contre les deux Livres précédens. == Relation de cequi s'eſt paſſé en Sorbonne contre le même Ouvrage, le Livre de Santarel, &c. *in*-12. 6

1859 Déclaration des Card. Archev. Ev. &c. députés en l'Aſſemblée du Clergé de France tenue à Paris, touchant certains Libelles faits contre le Roi, trad. du lat. par le Pelletier. *Par.* 1626. == Conſidérations d'Etat ſur le Livre intitulé : *Avertiſſement au Roi.* 1626. *in*-8. 6

1860 Raiſons pour le déſaveu fait par les Evêques, d'un Livret publié avec ce titre : Jugement des Card. Evêques, &c. ſur quelques Libelles [*admonitio ad Regem*, & *Myſteria Politica*,] par le Card. de la Rochefoucault. *Par.* 1626. *in*-4. 6

1861 Conſidérations ſur le Livre précédent, par Edmond Richer. 1628. *in*-8.

13430. 9.

2862 Réponſe au Libelle intitulé : *Admonition*, &c. 1625 *in*-12.

2863 Nic. Rigaltii Apologeticus pro Rege adverſus admonitionem, &c. *Lut. Par.* 1626. *in*-4.

2864 Hiſtoire du Siege de la Rochelle. *Maillé*, 1629. *in*-8

2865 Journal du dernier Siege de la Rochelle, par Mervault *Rouen*, 1671. 2. *Tom.* 1. *vol. in*-12.

2866 De obſidione urbis Rupellæ, per Nic. des Carneaux *Pariſ.* 1631.==Expeditio Rupellana, ab Abel. Sammarthanc *Pariſ.* 1629. *in* 8.

2867 Hiſtoire de la Rebellion & de la Réduction des Roche lois, trad. du lat. de ſainte Marthe, par Baudoin. 1625 *in* 8.

2868 Journal de cequi s'eſt paſſé en l'Iſle de Ré, depuis deſcente des Anglois juſqu'a leur rembarquement. *in*-12.

2869 Relation de la deſcente des Anglois en l'Iſle de Ré, & Siege mis par eux au Fort ou Citadelle de S. Martin. *Pa* 1628. *in*-8.

2870 Récit de cequi s'eſt paſſé depuis la deſcente des A glois dans l'Iſle de Ré juſqu'à leur défaite, par la Mago laine. *S. Jean d'Angely*, 1628. *in*-4.

2871 La chaſſe aux Anglois en l'Iſle de Ré, & au Siege de Rochelle, avec la reddition de cette Ville, par L carbot. *Par.* 1629. *in*-8.

2872 Jac. Iſard Arcis Sammarthinianæ obſidio, & fuga *A* glorum à Rea Inſula. *Pariſ.* 1629. *in*-4.

2873 L'état de Montauban, depuis la deſcente des Angl en l'Iſle de Ré, juſques à la reddition de la Rochelle, Pierre Berauld. 1628. *in* 12.

2874 Philib. Moneti capta Rupecula. *Lugd.* 1630. *in*-

2875 Ludovici XIII triumphus de Rupella capta, &c. *Paſ.* 1628. *in*-4.

2876 Triomphe de Louis le Juſte ſur les Anglois & les belles de ſon Roïaume. *Par.* 1628. *in*-8.

2877 Rupella à Lud XIII capta & expugnata anno 163 (Autore Duſault.) *Burdigalæ. in*-4.

2878 Eloges & diſcours ſur la reception du Roi en ſa V de Paris, après la réduction de la Rochelle, avec g *Par.* 1629. *in-fol.*

2879 Pet. Valentis votum Deo opt. max. pro ſalute Reg & Elogia. 1623 — 1629. *in*-8.

2880 La Roccella eſpugnata di Franc. Bracciolini. *Ron* 1630. *in*-12.

2881 Remontrance aux Rochelois ſur l'obéiſſance qu'ils vent au Roi. *Par.* 1628. == La vérité des conjectures t

de *l'Octonaire*, faisant foi qu'en cette année 1628, la Rochelle seroit domptée, &c. par Pierre Bonin. 1628. = Prophétie de la Martingale en Cour, sur la réduction de la Rochelle. *Par.* 1628. = Songe de Martingale. *Par.* 1628. = Lettre d'Urbain VIII, envoïée au Comte Schomberg, sur la Victoire obtenue contre les Anglois en l'Isle de Ré. *Par.* 1628. = L'heureuse arrivée des Vaisseaux de guerre du Havre de-Grace au Canal de la Rochelle : le travail des Digues autour de ce Canal (& plusieurs avantages remportés sur les Rochelois.) *Par.* 1628. = Récit touchant l'état présent de l'Isle de Ré, & arrivée des Flottes d'Espagne & de Dunkerque, &c. *Par.* 1627. = La Victoire du Roi contre les Anglois au Siege de la Rochelle. *Par.* 1628. = La fuite des Anglois, & le vérit. récit de ce qui s'est passé au Combat du 18 de Mai 1628. *Par.* 1628. = Relation du Combat naval devant la Rochelle, le 3 Octobre 1628, &c. *Par.* 1628. = Le naufrage & débris de la Flotte Angloise. *Par.* 1628. = Lettre du Mar. de Schomberg au Roi, sur le rasement des Fortifications & tranchées des Anglois en l'Isle de Ré. *Par.* 1627. = Relation des Fortifications du Camp du Roi devant la Rochelle, &c. *Par.* 1628. = Ordres observés par le Roi en ses Armées devant la Rochelle ; la mort de Loudriere, Gouverneur de la Rochelle, &c. *Par.* 1628. = Lettre du Roi à M. du Bellay, touchant les particularités des Camps de devant la Rochelle, & de l'Armée Angloise. [1628.] = Mémoire du prix excessif des vivres de la Rochelle pendant le Siege. *Rouen.* = Mémoire très particulier de la dépense faite à la Rochelle, & du prix & qualité des viandes pendant le Siege, &c. *Par.* 1628. = Prosopopée de la Rochelle, & la fievre continue des Rochelois. *Par.* 1628. = La Rochelle aux abois, aïant désespéré du secours des Anglois. *Par.* 1628. = Récit de ce qui s'est passé en la prise & exécution de mort d'un Espion sorti de la Rochelle, avec des Lettres, &c. *Par.* 1628. = Relation de ce qui s'est passé en la réduction de la Ville de la Rochelle à l'obéissance du Roi. *Par.* 1628. = La réduction de la Rochelle à l'obéissance du Roi, le 28 Oct. 1628, & les accords faits entre le Roi & les Rochelois. *Langres*, 1628. = Relation véritable de tout ce qui s'est passé dans la Rochelle, tant devant qu'après que le Roi y a fait son entrée, &c. *Par.* 1628. = L'Entrée du Roi à la Rochelle, &c. avec l'empriſonnement de Mad. de Rohan. *Rouen* (1728.) = Remarques de ce qui s'est passé à la réduction de la Rochelle, & les cérémonies observées au rétablissement de la Religion catholi-

13485.

9 que, &c. *Par.* 1628. = Déclaration du Roi, ſur la réduction de la Rochelle à ſon obéiſſance. *La Rochelle*, 1628. = Articles de la grace accordée par le Roi à ſes Sujets de la Rochelle, &c. *Par.* 1628. = Explication des articles 22 & 23 de la Déclaration du Roi, ſur la réduction de la Rochelle à ſon obéiſſance, &c. par Bomier. 1628 = La Rochelle aux piés du Roi. *Par.* 1628. = Apoſtrophe à la Rochelle rendue à l'obéiſſance du Roi. *Par* 1628. = Le Triomphe du Roi, enſemble la réjouiſſance de la France ſur la réduction de la Ville de la Rochelle, par J. Saigeot, *Par.* 1628. = Lettre du Roi aux Prevôt & Echevins de Paris, ſur la réduction de la Rochelle. *Par.* 1628. = Sujet du Feu d'artifice que Morel doit faire ſur la Seine à l'arrivée du Roi, après la priſe de la Rochelle. *Par.* 1628. = Lettre de la propre main du Roi à l'Archevêque de Paris pour le remercier des Prieres qui ont été faites à Paris, pour la réduction de la Rochelle. *Par.* 1628. = Le Chariot triomphant du Roi, à ſon retour de la Rochelle à Paris. *Par.* 1628. = Bref du Pape au Roi, ſur la Priſe de la Rochelle. *Par.* 1629. = Le Roi victorieux (ſur la réduction de la Rochelle.) *Par.* 1628. = La Sibyle françoiſe, ſur la victoire des armes du Roi, aux Habitans de la Rochelle. *Par.* 1628. = Le déſeſpoir d'un Avocat Rochelois, aïant médit du Roi. 1628. *in*-8.

2882 La Roïauté inviolable contre les injuſtes armes des Rebelles de ce tems, par Meaulme. *Nyort*, 1627. *in*-8.

2883 Carroſel du Duc de la Valette, par Morillion. *Bourdeaux*, 1627. *in* 8.

2884 Lettre d'un Solitaire au Roi : Traité de la Vaillance, par le P. André Chavineau. *Poitiers*, 1628. *in*-8.

10 2885 Remontrance à ceux de la R. P. R. du bas Languedoc, qui ont pris les armes contre le Roi, 1629. *in*-12.

2886 Dialogue de trois Vignerons du Païs du Maine, ſur les miſeres de ce tems, par Jean Souſnor. *Au Mans*, 1629. *in*-12.

2887 Réponſe à un Libelle fait contre les Miniſtres d'Etat, par un bon & vrai François. 1630. *in*-12.

4 2888 De la Sédition arrivée à Dijon, le 28 Février 1630, & jugement rendu par le Roi ſur icelle. *Lyon*, 1630. *in*-12.

10 2889 Relation de ce qui s'eſt paſſé en Italie en 1630. *Par* 1631. *in* 12.

2890 Le Coup d'Etat de Louis XIII. au Roi. *Par.* 1631 *in*-12.

2891 Lettre au Roi, par Monſieur, & envoïée par lui au Parlemen

13492 9

Parlement pour la préſenter à Sa Majeſté. 1631. *in* 4.

1892 Défenſe du Roi & de ſes Miniſtres, contre un Manifeſte fait ſous le nom de Monſieur, par le Sr. des Montagnes. [Jean Sirmond] *Par.* 1631. *in* 8.

1893 Remontrance du Mar. de Marillac au Roi. 1631. == Remontrance du même aux Commiſſaires, pour ſervir de juſtification & montrer qu'ils ne peuvent être ſes Juges. == Charitable remontrance de Caton Chrétien au Card. de Richelieu ſur ſes actions, & quatre Libelles diffamatoires faits par lui & ſes Ecrivains. == Vrais & bons avis de François Fidele, ou examen du Libelle intitulé : *Défenſe du Roi & de ſes Miniſtres.* 1631. *in*-4.

1894 Innocence juſtifiée en l'adminiſtration des affaires. 1631. *in*-8.

1895 Obſervations ſur la vie & la condamnation du Mar. de Marillac, par Paul Hay du Chaſtelet. *Par.* 1633. *in*-4.

1896 Les mêmes. *Par.* 1634. *in*-8.

1897 Diſcours ſur le Factum du même. *in* 4.

1898 Avertiſſement aux Provinces, ſur les nouveaux mouvemens du Roiaume, par de Cleonviller. 1631. *in*-12.

1899 Entretiens des Champs éliſés, [par Paul Hay, Sr. du Chaſtelet, *ou, ſelon Varillas, par Louis de Guron.*] 1631. == Le Coup d'Etat de Louis XIII. *in*-8.

1900 Jo. Samblancati rerum Gallicarum Libr. VI & VII, ab an. 1632 ad an. 1635. *Toloſæ*, 1649. *in*-12.

1901 Deux Diſcours pour le Roi, faits en 1632. *Par.* 1635. *in*-8.

1902 Avertiſſement de Nicocleon à Cleonville, ſur ſon avertiſſement aux Provinces. 1632. == Avis des Marchands de la Bourſe d'Anvers, à ceux de la Place de Paris & du Change de Lyon. 1632. == Copie de la Lettre de Monſieur, Frere du Roi, au Maréc. de Schomberg. 1632. == Le Génie démaſqué. 1632. == Lettre d'un Gentilhomme françois à un ſien confident, touchant les affaires du tems & l'état de la France. [1632.] == Reparties ſur la Réponſe à la Remontrance au Roi. 1632. == Réponſe à la ſeconde Lettre imprimée avec le Prince de Balſac & remplie de calomnies contre la Reine-Mere. 1632. == Très humble Remontrance au Roi. *in*-4.

1903 Entrée de la Reine en la Ville de la Rochelle, en 1632. *La Rochelle*, 1633. *in* 4.

1904 Per. Valentis Palladium Franciæ, ſeu de Palladio in urbe conſervando. *Pariſ.* 1633. *in*-12.

1905 Le Mercure d'Etat. *Genéve*, 1634. *in*-12.

1906 Recueil de Pieces imprimées en 1634. Relation de ce-

13507. 4 qui s'eſt fait à la réduction des Villes & Châteaux du Païs d'Alſace à l'obéiſſance du Roi.==L'entrée de l'armée du Roi dans la Ville & Château de Saverne, le 9 Février 1634. ==La Priſe de Haguenau & du Château d'Ambar, le 31 Janv. 1634.==Seize Pieces concernant le Siege & la Priſe des Ville & Château de la Motte.==Le Combat donné ſur les frontieres de la Franche-Comté, entre la Cavalerie françoiſe & eſpagnole.==Nouvelle défaite de l'Armée du Duc de Lorraine.==La derniere défaite des Troupes de l'Armée impériale, conduite par le Duc de Lorraine.==Derniere retraite & réſolution du Duc de Lorraine, après l'entiere défaite du reſte de ſon Armée. == Proſopopée de la Ville de Nancy & de la Motte.==Priſe & réduction de la Ville & Château de Villedeſtin, par l'Armée du Roi le 9 Août.==La réduction de la Ville & Comté de Vaudemont à l'obéiſſance du Roi, avec l'ordre établi dans la Ville de Nancy.==Priſe de la Ville de Biches, réduite à l'obéiſſance du Roi.==L'acte de contrition du Duc de Lorrain ſur l'état de ſes affaires.==L'ordre du départ de l'Armée du Roi vers l'Allemagne, le 27 de Sept.==Relation de cequi s'eſt paſſé à l'établiſſement d'une Cour ſouveraine à Nancy.==Déclaration du Roi, contenant l'établiſſement d'un Conſeil ſouverain dans Nancy, &c. *Metz*, 1634. *in*-8.

2 1 2907 La Valteline. *Genève*, 1634. *in*-8.

5 19 2908 Déclaration de la validité du Mariage de M. le Duc d'Orléans avec la Princeſſe Marg. de Lorraine, ſelon réſolution de l'Univerſité de Louvain, & la ratification dudit contrat devant l'Archev. de Malines, contre l'Arrêt du Parlement de Paris, du 5 Août 1634. *in*-4.

1 10 2909 De univerſi orbis Chriſtiani pace & concordia, per Card. Richelium conſtituenda, cum Epiſtola ad eundem, per B. Milleterium. *Pariſ.* 1634. *in*-8.

2910 Le Siege de la Ville de Dole, & ſa délivrance, par Jean Boivin. *Dole*, 1637.==Lettre de Louis Petrey, contenant une partie de cequi s'eſt fait au Comté de Bourgogne pendant & après le Siege de Dole. 1637. *in*-4.

2 19 2911 La même. *Anvers*, 1638.==Relation de tout cequi s'eſt paſſé au Siege de Brême par les Eſpagnols en 1638. *Anvers*, 1638. *in*-4.

8. 2912 Diſcours d'Etat ſur les Ecrits de ce tems. 1635. *in*-

2913 Avis de cequi s'eſt paſſé au ſujet d'une Lettre de la Reine-Mere, ſur l'entrée de M. le Prince à Auxerre.==Catholicon françois, ou Plaintes de deux Châteaux, rapportées par Renaudor. [Satyre contre le Card. de Richelieu.] 16==L'Ambaſſadeur chimérique, ou le Chercheur de dupes

10527. 13.

du Card. de Richelieu. 1635.=Le même, augmenté. 1636. =Relation de ce qui s'eſt paſſé au Siege de Philiſbourg. *in-4.*

2914 Ant. de Ville obſidio Corbeienſis, cum fig. Mich. Van Lochom. *Pariſ.* 1637. *in-fol.*

2915 Hiſtoire de l'Armée navale du Comte de Harcourt juſqu'à la repriſe des Iſles de Sainte Marguerite & S. Honoré. *Aix*, 1637. *in-4.*

2916 Le Siege de Landrecy. *Par.* 1637. *in-12.*

2917 Le Siege & la Bataille de Leucate. *Toulouſe*, 1637. *in-4.*

2918 Leucata obſidione liberata à Joh. Samblancato. *Toloſæ*, 1637. *in-4.*

2919 La nuit des nuits, le jour des jours, ou la nativité du Dauphin. *Par.* 1641. *in-12.*

2920 Diſcours ſur le vœu de Louis XIII à la Vierge, & ſur la naiſſance du Dauphin, par Gilles Buhot. *Par.* 1638. *in-12.*

3921 Julii Chiffletii Audomarum obſeſſum & liberatum. 1638. *Antverp.* 1640. *in-12.*

2922 Le Siege de Heſdin, par Antoine de Ville. *Lyon*, 1639. *in-fol.*

2923 Entrée de la Reine-Mere dans les Provinces-Unies, par Puget de la Serre. *Lond.* 1639. *in-fol.*

2924 Medicea hoſpes, ſive deſcriptio publicæ gratulationis qua Reg. Mar. de Medicis excepit S. P. Q. Amſtelodam. autore Gaſpare Barlæo. *Amſtel.* 1638. *in-fol.*

2925 La même Entrée, trad. *Amſt.* 1638. *in-fol.*

2926 Hiſtoire de l'Entrée de la Reine-Mere dans la Grande-Bretagne, par Puget de la Serre. *Londres*, 1639. *in-fol.*

2927 Le Soldat piémontois racontant ce qui s'eſt paſſé en la Campagne d'Italie de l'an 1640. *Par.* 1641. *in-8.*

2928 Bellum ſeptimeſtre, ſive Aria à Gallis capta, moxque ab Hiſpano recuperata an. 1641, ab Humerzio. *Audomari*, 1644. =Remarques journalieres des actions les plus ſignalées durant le Siege d'Aire, en 1641. *Douay*, *in-4.*

2929 Jo. Jac. Chiffletii diſſertatio de Vexillo regali in Caſtellenſi pugna Francis erepto armis Philippi IV. *Antverp.* 1642.=Ejuſdem Portus-Iccius Julii Cæſaris demonſtratus. *Ibid*, 1627.=Series chronol. Imperatorum Rom. à Julio-Cæſare ad Ferdinandum III. 1655. *in-4.*

2930 Hiſtoire de ce qui s'eſt paſſé en Catalogne, depuis qu'elle a ſecoué le joug de l'Eſpagne juſqu'en 1641. *Rouen*, 1642. = Abregé de la guerre de Catalogne ès années 1640 & 1641, par Sala, trad. par Pierre Lacavalleria. *Rouen*, 1642. = Secrets publiques de la Catalogne, ou la Pierre de touche des intentions de l'Ennemi. *Rouen*, 1642.=Appui de

la Vérité catalane oppugnée par un Libelle qui commence ; *La Juſtification roïale. Rouen*, 1642. *in*-4.

2931 Catalonia iterum ad Lilia perfugiens, an. 1641. *Barcin.* 1642. *in* 4

2932 Cataluña en Francia, Caſtilla ſine Cataluña, por el Franciſco Marti y Villadamor. *Barcel.* 1641. *in*-4.

2933 Plainte catholique des Catalans, trad. 1641. *in*-4.

2934 La Défenſe des Catalans, par Ch. Sorel. *Par.* 1642.

2935 Remontrance au peuple de Flandre, avec les Droits du Roi ſur leur Province, par le même. *Par.* 1642. *in*-8.

2936 Appui de la Vérité catalane oppugnée par un Libelle qui commence : *La Juſtification roïale.* Lyon, 1641. *in*-4

2937 Les Catalans françois, au Roi d'Eſpagne. *Toul.* 1645 *in*-4. avec 2931.

2938 Particularités de ce qui s'eſt fait en la mort de Meſſieurs de Cinq-mars & de Thou. 1642. *in*-12.

2939 Idée d'une belle mort, dans le récit de la mort de Louis XIII, tiré des Mémoires de Jacq. Dinet, par Ant. Girard. *Par.* 1656. *in-fol.*

2940 Oraiſon funebre de Louis XIII, par Ogier. *Par.* 1643 *in*-4.

2941 Le ſacré Monument, dédié à la mémoire de Louis XIII par Herſan. *Par.* 1643. *in*-12.

2942 Jacobi Iſnardi Ludovici XIII Tumulus. *Pariſ. in*-4.

Louis XIV.

2943 HISTOIRE de Louis XIV, par Iſaac de Larrey *Rotterd.* 1721. 1722. 9 *vol. in*-12.

2944 Hiſtoire de Louis XIV, par Phil. Limiers. *Amſt.* 1718 12. *vol. in*-12.

2945 Hiſtoire de la Vie & du Regne de Louis XIV, rédigée ſur les Mémoires de M. le Comte de *** (M. Hood) publiée par Bruzen de la Martiniere. *La Haye*, 1740 & 1742. 5. *vol. in*-4.

2946 Hiſtoire du Regne de Louis XIV, par Reboulet. *Avignon*, 1742. 3. *vol. in*-4.

2947 Le Siecle de Louis XIV, par de Voltaire, avec des notes, par M. Anglivield de la Beaumelle. *Francfort*, 175[illegible] 3. *vol. in*-12.

2948 Abregé de l'Hiſtoire du Regne de Louis XIV. *Brux* 1752. *in*-12.

2949 Vie de Madame de Maintenon. *Nancy*, 1753. *in*-12

2950 Hiſtoire de la Monarchie françoiſe ſous le Regne de Louis XIV, par de Riencourt. *Par.* 1692. 2. *vol. in*-12.

951 Journal du Regne de Louis le Grand. *Tours*, 1697. *in*-12.
952 Mémoires pour servir à l'Hiſtoire de Louis XIV, par de Choiſy. *Utrecht*, 1727. *in*-8.
953 Hiſt. de la Marq. des Barres, par le même. *Anvers*, 1735. *in*-12.
954 Mémoires de la Fare. *Roterd.* 1716. *in*-12.
955 Les mêmes, avec des Remarques. *Amſt.* 1734. *in*-12.
956 Miroir pour Philippe V, Roi d'Eſpagne, contenant les actions héroïques de Louis XIV, par le P. Coronelli *in*-12.
957 Joan. Labardæi de rebus Gallicis hiſtoriæ lib. x, ab an. 1643 ad an. 1652. *Pariſ.* 1671. *in*-4.
958 Hiſtoire de la Monarchie françoiſe ſous le Regne de Louis XIV, &c. *Par.* 1662. 2. *vol. in* 12.
959 Benj. Prioli ab exceſſu Ludovici XIII de rebus Gallicis hiſtoriarum libri VI. *Carolopoli*, 1665. *in*-4.
960 Journal hiſtorique, contenant les évenemens les plus mémorables de l'Hiſtoire de Louis XIV, par le Baron de Woerden. *Lille*, 1684. 2. *vol. in*-8.
961 Ejuſdem Annales Ludovici M. *in-fol.*
962 Mémoires contenant divers évenemens remarquables, arrivés ſous le Regne de Louis XIV, l'état où étoit la France lors de la mort de Louis XIII, & celui où elle eſt à préſent. *Cologne*, 1684. *in*-12.
963 Iſtoria di Lodovico il Grande, da Philippo Caſoni all'anno 1705. *Milano*, 1706. 2. *vol. in*-4.
964 Evenemens les plus conſiderables du Regne de Louis XIV, par Marana. *Par.*=Portrait du même, trad. [par Pidou de S. Olon. *Par.* 1690.] *in*-12.
965 Hiſtoire des Conquêtes du même, & de ſes Victoires. *Par.* 1692. *in*-12.
966 Faſtes de Louis XIV, par Dulondel. *Par.* 1694. *in*-8.
967 Faſti di Ludovico XIV il grande, eſpoſiti in verſi, con figure: del Marcheſe Filippo Sampieri. *Bologna*, 1707. *in*-4.
968 Eſſai de l'Hiſtoire de Louis le Grand juſqu'à la paix de 1697, par le Gendre. *Par.* 1697. *in*-4.
969 Hiſtoire de Louis XIV, par Buſſy Rabutin. *Par.* 1699. *in*-12.
970 Diſcours hiſtorique du Regne de Louis le Grand, par Mirat de la Tour. *Par.* 1705. *in*-12.
971 Hiſtoire de Louis le Grand, depuis le commencement de ſon Regne juſqu'en 1710, par de la Bizardiere. *Par.* 1712. *in*-8.
972 Hiſtoire de Louis le Grand, par les Médailles, Emblêmes, &c. par le P. Meneſtrier. *Par.* 1689. *in-fol.*

13695. 10

2973 La Deviſe du Roi, juſtifiée par le P. Meneſtrier. *Pa* 1679. *in*-4.

2974 Parallele de Louis le Grand avec les Princes qui or été ſurnommés Grands, par de Vertron. *Par.* 1685. *in*-1

2975 Le nouveau Pantheon, par le même. *Par.* 1686. *in*-1.

2976 Portraits de la Cour; du Roi, des Princes, des Mi niſtres d'Etat & autres. *Cologne*, 1668. *in*-12.

2977 Caracteres du Roi, de la Famille roïale, des Mini tres. *Villefranche*, 1703. *in*-12.

2978 La Turquie chrétienne ſous la protection de Louis Grand, par M. de la Croix. *Par.* 1695. *in*-12.

2979 Jeux d'eſprit & de mémoire, ou converſations, & avec quelques particularités qui ſe ſont paſſées ſous le Reg de Louis le Grand. *Cologne*, 1694. *in*-12.

2980 Panegyrique & Harangues à la louange du Roi, p l'Académie françoiſe. *Par.* 1680. *in*-8.

2981 Panegyrici da Gio. Giac. Pallemonio. *Lione*, 166 *in*-12.

2982 Panegyrico di Luigi XIV, da Carlo Dati. *Firenz* 1669. *in*-4.

2983 Panegyrique de Louis XIV, par Peliſſon. *Par.* 167 *in*-4.

2984 Hiſtoire panegyrique de Louis XIV, par de la Mo le Noble. 1673. *in*-4.

2985 Panegyrique hiſtorique de Louis XIV, par de Callier *Par.* 1688. *in*-4.

2986 Ludovico Magno Panegyricus Imp. Roman. Numr contextus à Jo. Ant. à Medio Barbo, in gallicum à Ca Cæſare Baudelot de Dairval tranſlatus. *Pariſ.* 1703. *in*-4.

2987 Louis le Grand, Panegyrique, par Franç. Faure. P 1680. *in*-4.

2988 Panegyrique hiſtorique du même, par Thomas l'H rault de Lionniere. *Par.* 1692. *in*-12.

2989 Reflexions ſur le Portrait de Louis XIV, par le Ma chal. *Par.* 1682. *in*-12.

2990 Ludovico M. Panegyricus, à Jac. de la Baune. *Pa* 1684. *in*-12.

2991 Le Triomphe de Louis & de ſon Siecle. Poëme Lyriqu par J. Deſmareſts. *Par.* 1674. *in*-4.

2992 Reflexions ſur les avantages du même, & de ſa C ronne, par Charles de Nyau. *Angers*, 1693. *in*-12.

2993 Prophétie du Comte Bombaſt, Chevalier de la Ro croix, Neveu de Paracelſe, publiée en l'année 16 ſur la naiſſance de Louis le Grand, &c. par Franç. Ala *Rouen*, 1701. *in*-12.

13704 2

1694 Histoire militaire du Regne de Louis le Grand, enrichie de plans, par le Marquis de Quincy. *Par.* 1726. 7. *vol. in-4.*

1695 Discours sur les fondations roïales, faites sous le Regne de Louis XIV, par Richard. *Par.* 1695. *in-12.*

1696 Le Triomphe de la Religion sous Louis le Grand, représenté par des Inscriptions, &c. *Par.* 1687. *in-12.*

1697 La Gloire de Louis le Grand dans les Missions étrangeres, par l'Abbé Hebert de Rocmont. *Par.* 1687. *in-12.*

1698 Litanies pour le Roi, tirées des seules paroles de l'Ecriture-sainte, trad. & composées par le Marquis, (depuis Duc) de Crussol d'Usez. *Par.* 1700. *in-4.*

1699 Les Conquêtes amoureuses du grand Alcandre dans les Pays-Bas, avec les intrigues de sa Cour. *Cologne*, 1685. *in-12.*

1700 Le Taureau bannal de Paris. *Cologne*, 1689. *in-12.*

1701 Parallele de Philippe II & de Louis XIV, par M. J. J. Q. *Cologne*, 1709. *in-12.*

1702 L'Horoscope de M. le Dauphin, par Jean-Franç. Senault. *Par.* 1661. *in-fol.*

1703 Traité de l'Education de M. le Dauphin, par Paul Hay du Châtelet. *Par.* 1664. *in-12.*

1704 Leon. Bacovii Delphinus, seu de prima Principis institutione. *Tolosæ*, 1670 *in-4.*

1705 Joan. de la Faye Delphinus. *Par.* 1676. *in-8.*

1706 Augusto Principi Delphino vota pro felici hymeneo. *in-8.*

1707 La querelle des Dieux sur la grossesse de Mad. la Dauphine. *Par.* 1682. *in-12.*

1708 La chasse au loup de M. le Dauphin, ou la rencontre du Comte du Roure dans les Plaines d'Anet. *Cologne*, 1695. *in-12.*

1709 La Pompe Dauphine, par Mademoiselle l'Heritier. *Par.* 1711. *in-12.*

1710 Imago nascentis Herois, in Rege Hispaniæ & in Duce Burgundionum expressa, oratio ab Andrea le Camus. *Paris.* 1703. *in 12.*

1711 Recueil des vertus du Duc de Bourgogne, par le P. Martineau. *Par.* 1712. *in-12.*

1712 Oraisons funebres des Dauphins de France & de la Dauphine, par l'Evêque d'Alet, le P. Gaillard, le P. de la Rue, &c. avec le Recueil des vertus du Duc de Bourgogne, par le P. Martineau. *Amst* 1713. *in-12.*

1713 Discours sur la mort de M. le Dauphin & de Madame la Dauphine, par Germain-Antoine Guiot. *Orléans*, 1712. *in-4.*

13775. 10 12 3014 Mémoires historiques sur la quatrieme Race des Dauphins & Dauphines de Viennois; avec la cérémonie de leurs obsèques, par du Perrier. *Par.* 1712. *in*-12.

3015 Les Aïeules de Marie-Adelaïde de Savoie, Duchesse de Bourgogne, par Guyallard. *Par.* 1698. *in*-12.

3016 Les amusemens de M. le Duc de Bretagne; avec le Discours sur sa mort, & autres petites Pieces, par Trepagne de Menerville. *Par.* 1712. *in*-12.

3017 Histoire de Madame, premiere Femme du Duc d'Orléans, par la Comtesse de la Fayette. *Amst.* 1720. *in*-12.

3 1 3018 Abregé de la vie & actions de Maurice-Eugene de Savoie, Comte de Soissons, par de Montfalcon. *Par.* 1677. *in*-12.

7 11 3019 Mémoires de Jac. de Saulx, Comte de Tavannes. *Par.* 1691. *in*-12.

7 3020 Mémoires du Marquis de Monglat. *Amst.* (*Rouen*,) 1727. 4. *vol. in*-12.

1 17 3021 Vie de Madame de Longueville, par de Villefort. 1738. *in*-8.

3 19 3022 Véritable Histoire de la même, par le même. *Amst.* 1739. *in*-12.

2 19 3023 Mémoires pour servir à l'Histoire de Louis de Bourbon, Prince de Condé, par de la Brune. *Cologne*, 1694. 2. *vol. in*-12.

1 10 3024 Histoire du même, par Pierre Coste. *Cologne*, 1695. *in*-12.

3025 Victoires du Duc d'Enguien, par le Laboureur. *in*-4.

3026 Lauriers d'Enguien, ou le parfait Général d'Armée (et la personne de Louis de Bourbon,) par Charrier. *Par.* 1645 *in*-4.

3027 L'Alexandre, ou les Paralleles du Duc d'Enguien avec ce Monarque, par de la Serre. *Par.* 1645. *in*-4.

3028 Le Prince illustre [Louis, D. d'Enguien,] par du Boishus. *Par.* 1645. *in*-4.

3 3029 L'alliance des armes & des lettres, par de Tournay, à M. le Prince. *Par.* 1648. *in*-4.

3030 Eloge historique du Duc d'Enguien, par Puget de la Serre. *Par.* 1647. *in*-4.

3031 Sieges, Batailles, Victoires & Triomphes de M. le Prince de Condé, avec le plan des Villes qu'il a prises, &c. par le même. *Par.* 1651. *in* 4.

3032 Fr. Bergier Epistola de morte Lud. Borbonii Condæi *Paris.* 1689. *in*-12.

3033 Le Magnanime, où l'éloge du Prince de Condé., par le P. Rapin. *Par.* 1687. *in*-12.

13804. 19.

334 Honneurs funebres rendus à la mémoire de Louis de Bourbon, Prince de Condé, dans l'Egliſe de Paris. *Par.* 1687. *in* 4.

335 Ludovico Duci Borbonio Oratio Jac. de la Beaune. *Pariſ.* 1682. *in*-12.

336 Mémoires de Mademoiſelle de Montpenſier. *Amſt.* 1735. 8 *Tom.* 4. *vol. in*-12.

337 Oraiſon funebre de François Louis de Bourbon, Prince de Conti, par le P. Maſſillon. *Par.* 1709.==Deſcription de la Pompe funebre; avec des Mémoires ſur la vie de ce Prince, par de la Chapelle. *Par.* 1709. *in*-4.

338 Abregé de la vie de Juſte Clermont d'Amboiſe, Chev. de Raynel. *Par.* 1706. *in*-12.

339 Hiſtoire du Marq. de S. André-Montbrun. *Par.* 1698. *in*-12.

340 Mémoires de Gourville, depuis 1642 juſqu'en 1698. *Par.* 1724. 2. *vol. in*-12.

341 Mémoires du Marq. de Tourville, par de Margon. *Amſt.* 1742. 3. *vol. in*-12.

342 Mémoires du Comte de Forbin, par le P. le Comte & Reboulet. *Amſt.* 1729. 2. *vol. in* 12.

343 Mémoires de M. du Guai Trouin, &c. *Amſt.* 1730. *in*-12.

344 Les mêmes: nouv. édition augmentée. (*Par.*) 1740. *in* 4.

345 Mémoires pour ſervir à l'Hiſtoire d'Anne d'Autriche, par Madame de Motteville. *Amſt.* 1723. 5. *vol. in*-12.

346 Hiſtoria delle Revolutioni di Francia, ſotto il Regno di Luigi XIV, del Gualdo Priorato. *Venet.* 1655. *in-fol.*

347 Mémoires du Duc de la Rochefoucault & de M. de la Chaſtre. *Col.* 1664. *in* 12.

348 Les mêmes. *Villefranche*, 1688. *in*-12.

349 Mémoires du Card. de Retz. *Amſt.* 1718. 4. *vol. in*-12.

350 Mémoires de Joly, juſqu'en 1666, avec les intrigues du Card. de Retz à la Cour, par Cl. Joly. *Amſt.* 1718. *in*-12.

351 Mémoires de la Ducheſſe de Nemours. *Amſt.* 1718. *in*-12.

352 Mémoires de Lenet, contenant l'hiſtoire des guerres civiles des années 1649 & ſuivantes, & principalement celles de Guienne, &c. 1729. 2. *vol. in*-12

353 Hiſtoria del Miniſterio del Card Mazarino dal C. Galeazzo Gualdo Priorato. *Colonia*, 1669. 3. *vol. in*-12.

354 La même Hiſtoire, trad. du même. *Par.* 1681. 2. *vol. in*-12.

3055 Hiſtoire du Card. Mazarin, par Ant. Aubery. *Par* 1688. 2. *vol. in*-12.

3056 Miniſterium Card. Mazarini cum obſervat. politicis, ab an. 1643, uſque ad 1652. *in*-8.

3057 Eclairciſſement ſur l'adminiſtration du Card. Mazarin par Silhon. *Par* 1650. *in-fol.*

3058 Breviarium Politicorum, ſecundum rubricas Mazarinicas. *Pariſ.* 1695. *in* 24.

3059 Nic. Charpy Elogium Card. Julii Mazarini Apologetic cum. *in-fol.*

3060 Portrait de ſon Eminence, fait par la Paix, par du Fayot *Par.* 1660. *in*-4.

3061 Elogia Card. Mazarini. *Pariſ.* 1666. *in-fol.*

3062 Templum famæ; Card. Mazarino, Carmen heroïcum *Pariſ.* 1657. *in-fol.*

3063 Teſtament du Card. Mazarin. *Par.* 1663. *in*-12.

3064 La Pompe funebre du Card. Mazarin, ou ſes Eloges par Duval. *Par.* 1664. *in-fol.*

3065 Pompa funebre del Card. Mazarini. *Roma*, 1661. = Elogio funebre del medeſimo. *Roma*, 1661. *in-fol.*

3066 Traité de la peine du Peculat [attribué à M. Nublé o à M. le Vayer de Boutigny.] *in*-4.

3067 Œuvres de M. Fouquet, concernant ſon accuſation, ſon procès & ſes défenſes, &c. *Par.* (*Holl.*) 1696. 16. *vo. in*-12.

3068 Vie de M. Colbert. 1695. *in*-12.

3069 Pſalterium diſpontum per hebdomadam, [ad uſum Domini Colbert.] *in*-8.

3070 Teſtament politique de Colbert. *La Haye*, 1693. *in*-1

3071 Mémoires, ou Eſſai pour ſervir à l'Hiſtoire du Marq. c Louvois. *Amſt.* 1741. *in*-12.

3072 Teſtament politique du même. *Colog.* 1706. *in*-12.

3073 Séances de Louis XIV, tenant ſon lit de Juſtice e ſon Parlement, le 18 Mai 1643. *Par.* 1643. *in fol.*

3074 Relations des Campagnes de Rocroy & de Fribourg en 1643 & 1644. *Par.* 1673. *in*-12.

3075 Le grand vol des Princes, par Berthius, (c'eſt un Elo ge de Louis XIV, compoſé vers 1645.) 1652. *in* 4.

3076 Laurus Flandrica anni 1646, auſpiciis Ludovici XIV Gaſtonis ductu. *Lugd. Bat.* 1646. *in-fol.*

3077 Relation de cequi s'eſt paſſé en Flandre durant la Campagne de 1646. *Par.* 1647. *in*-4.

3078 La Bataille de Lents, par la Peyrere. *Par.* 1649. *in-fo*

3079 Hiſtoire du Siege de Dunkerque. *Par.* 1649. *in*-4.

3080 Hiſtoire du tems, ou le récit de cequi s'eſt paſſé dan

le Parlement, depuis le mois d'Août 1647. jusqu'au mois de Novembre 1648, par Portail. *Par.* 1649. *in*-8.

081 La même, autre édition. *in*-8.

082 Journal contenant tout ce qui s'est passé au Parlement de Paris, depuis 1648 jusqu'à 1653. *in*-4.

083 Le Triomphe de la Ville de Guise en 1650, par le P. Jean-Bapt. de Verdun. *Par.* 1687. *in*-12.

084 Recueil des Arrêts, Remontrances, Lettres du Parlement & Cour des Aides de Paris, & du Parlement de Rouen, pour la levée des Gens de guerre, & leur subsistance, depuis le 6 de Janvier 1648 jusqu'à la pacification des troubles. *Par.* 1649.=Procès-verbal des Conferences tenues à Ruel & à S. Germain, &c. 1649. *in*-4.

085 Les mêmes Procès-verbaux. *in*-4.

086 Mémoires de M. Omer Talon. *La Haye*, (*Par.*) 1732. 8. *vol. in*-12.

087 Recueil des Mazarinades. *in*-4. *Voy le Supplement*

088 Recueil de Pieces servant d'histoire des mouvemens arrivés en France depuis le départ de M. le Prince de Condé de la Cour, & le retour de M. le Card. Mazarin, jusqu'à présent. *La Haye*, 1652. *in*-4.

089 Recueil des Pieces imprimées à S. Germain-en-Laye, depuis le 6 de Janvier, jour que le Roi sortit de Paris. *A S. Germain-en-Laye*, 1649. *in*-4.

090 Mascurat (ou Jugement de tout ce qui a été imprimé contre le Card. Mazarin,) par Gabriel Naudé. *2e édition. in*-4.

091 Tableau de la discorde dans les guerres civiles de France, en vers, [suivi de plusieurs autres Pieces en vers sur les affaires de ce tems.] *in*-12.

092 La chaîne du Hercule gaulois, avec les figures & les éloges des Princes & Princesses de ce Siecle. 1651. *in*-4.

093 Histoire de la prison & de la liberté de M. le Prince. 1651. *in*-4.

094 Le secret, ou les veritables causes de la détention & de l'élargissement des Princes. 1651. *in*-4.

095 Histoire des mouvemens de Bourdeaux, premier Tome. *Bourdeaux*, 1651. *in*-4.

096 Recueil de Pieces imprimées & manuscrites, dont la plus grande partie regarde le Procès fait au Prince de Condé. *in*-4.

097 Recueil de maximes pour l'institution du Roi, contre la politique du C. Mazarin, par Cl. Joly. *Par.* 1653. *in*-12.

098 Etat de la France, comme elle étoit gouvernée en 1648. *Par.* 1649. *in*-16.

3099 Poëſies burleſques, par Loret. *Par.* 1647. *in*-4.

3100 La Muſe hiſtorique, ou Lettres en vers, par le même pour l'année 1650. *Par.* 1656. *in*-4.

3101 La Muſe hiſtorique, ou Lettres en vers, contenant les nouvelles du tems, par le même. *Par.* 1658 & *ſuiv.* 3. *vol in-fol.*

3102 Conference agréable de deux Païſans de S Ouen & de Montmorency, ſur les affaires du tems. *Par. in*-12.

3103 Etat de la France, comme elle eſt gouvernée à préſent *Par* 1650. *in*-12.

3104 Le Courier burleſque de la guerre de Paris. *Anvers* 1665. *in* 12.

3105 La France à l'épreuve; ſeptieme partie des Lettres héroïques du Sr. de Rangouze. *Par* 1651. *in*-12.

3106 Le Roi mineur, ou Panegyrique de Louis XIV, par Franç. de Bretaigne. *Par.* 1651. *in* 4

3107 Deſcription de l'état préſent de la France, avec des remarques ſur l'hiſtoire du Tems, par Ant. Marchais. *Blois* 1652. *in*-16.

3108 Le Miniſtere victorieux de l'Envie, par Franç. du Fau *Par.* 1653. *in* 4.

3109 Diſcours politique à Agathon, ſur les aſſemblées du Parlement, & ſur les mouvemens derniers. 1654. *in*-4.

3110 Obſervationes politicæ ſuper nuperis Galliæ motibus 1649. *in*-16.

3111 Procès-verbal du Sacre de Lous XIV, fait par M. Gras. *Soiſſons*, 1649. *in*-8.

3112 Sacre du Roi, avec la verſion des Prieres, par le Maire. *Reims*, 1654. *in* 8.

3113 Douze Tableaux, de Louis XIV, de la Reine, de Monſieur, de Philippe Duc d'Anjou, &c. par Leſcalopier *Par.* 1655. *in* 4.

3114 Decora Franciæ in Ludovici Regis unctione reflorescentia, à Cl. Dormay. *Pariſ.* 1655. *in*-8.

3115 Relations de guerre, contenant le ſecours d'Arras 1654, le Siege de Valence en 1656, & celui de Dunkerke en 1658, par la Menardiere. *Par.* 1672. *in*-8.

3116 Le Siege d'Arras levé par la défaite des Ennemis. 165 (gravé.) *in-fol.*

3117 Deſcription du Siege de Valenciennes, par Jacq. Rantre. *Valenc.* 1656. *in*-4.

3118 Emblêmes & Deviſes du Roi, des Princes & Seigneurs en 1656, par Giſſey. *in*-4.

3119 Remontrance au Roi, ſur la remiſe des Places maritimes de Flandres entre les mains des Anglois. 1657. *in*-4

3120 La troiſieme Campagne de Louis XIV. par de Ceriſiers. *Par.* 1658. *in*-4.

3121 Journal du voïage du Roi, depuis le 25 de Juin 1659. pour la Paix & le Mariage de S. M. *Par.* 1660. = Nouvelle Relation de l'entrevue & Serment des Rois, pour l'exécution de la Paix. = Le Triomphe de la France, ou l'entrée de leurs Majeſtés à Paris. = Requête preſentée au Prévôt des Marchands de Paris, par cent mille Provinciaux ruinés attendant l'Entrée. = Liſte des Colonels, Capitaines, Officiers & Bourgeois de Paris, avec l'ordre qu'ils doivent tenir pour l'Entrée de leurs Majeſtés. = Nouv. Relation de l'Entrée de leurs Majeſtés à Paris. = Deſcription des Arcs triomphaux, pour l'Entrée de la Reine. = Explication des Tableaux, Peintures, &c. pour l'Entrée de leurs Majeſtés. = Le Parnaſſe roïal, ſur l'Entrée de la Reine. = Remercîment des Provinciaux au Prevôt des Marchands, ſur l'Entrée de leurs Majeſtés. = Le Feu roïal qui s'eſt tiré pour cette Entrée. = Conférence de Janot & de Piarot Doucet, de Villenoce & de Jacquot Pacquet de Pantin, ſur l'Entrée de la Reine. = La Muſe en belle humeur, ſur l'Entrée de leurs Majeſtés, par Parent. *in*-4.

3122 Diſcours ſur le Mariage du Roi & ſur la Paix, par Agathon. 1660. *in*-12.

3123 Le Navire de la France, arrivé heureuſement au port de la Paix, ſous la conduite de ſon Eminence (le Card. Mazarin,) par de Coquerel. *Par.* 1660. *in*-4.

3124 Harangues de Guerin, Lieut. part. de Cognac, faites lors du Mariage du Roi. *Par.* 1664. *in*-8.

3125 Hymæneus pacifer, ſive Theatrum pacis Hiſpano-Gallicæ. *Antverp.* 1661. *in-fol.*

3126 Henri le Grand, au Roi; Poème, par de Caſſagne. *Par.* 1661. *in-fol.*

3127 Entrée de Louis XIV, & de Marie-Thereſe d'Autriche à Paris. *Par.* 1662. *in-fol.*

3128 La Muſe en belle humeur, contenant l'entrée de leurs Majeſtés dans la Ville de Paris, en Vers burleſques, par Parent. *Par.* 1661. *in*-4.

3129 Hiſtoire de Louis XIV. depuis la mort du Card. Mazarin, en 1651, juſqu'à la Paix de Nimegue en 1678, par Peliſſon. *Par.* 1749. 3. *vol. in*-12.

3130 Relation de ce qui s'eſt paſſé entre Alexandre VII, & le Roi de France, au ſujet de l'inſulte que les Papalins firent au Duc de Crequy, le 20 Août 1662, trad. *Cologne.* *in*-12.

3131 Racconto del accidente occorſo in Roma, fra la Fami-

glia del Duca de Crequi, è la Militia Corsa nel 1662. *In Monte Chiaro*, 1671. *in*-12.

3132 Histoire des démêlés de la Cour de Rome, au sujet de l'affaire des Corses, par Regnier Desmarets, 1707. *in*-4.

3133 Panégyrique du Roi, sur le sujet de la Paix de Rome; par du Dubosc. *Par.* 1664. *in*-4.

3134 Courses de Testes & de Bague, faites par le Roi & par les Princes, & Seigneurs de sa Cour, en l'année 1662, par Charles Perrault. *in-fol. m. r.*

3135 Eadem, lat. reddidit & versibus expressit Spiritus Flechier. *Par.* 1670. *in-fol. m. r.*

3136 Relation des divertissemens que le Roi a donnés aux Reines dans le Parc de Versailles. *Par.* 1664. *in*-12.

3137 Carton, contenant neuf Planches, représentant les Fêtes des plaisirs de l'Isle enchantée, données à Versailles les 7 8 & 9 de Mai 1664, gravées par Silvestre. *in-fol.*

3138 Les heureux augures du Triomphe de Louis XIV avec les Portraits d'Anne d'Autriche & du Dauphin, par le P. J. B. de Castillac. *Par.* 1665. *in*-4.

3139 Relation de la guerre de Flandre, en 1667, par Vandeuvres. *Par.* 1668. *in*-12.

3140 La Campagne roiale, en 1667 & 1668, par P. d'Alicour. *Par.* 1668. *in*-12.

3141 La Muse Dauphine, par le Sr. de Subligny. *Par.* 1668. *in*-12.

3142 Mémoires des expéditions militaires faites en Allemagne, en Hollande, &c. depuis le Traité d'Aix-la-Chapelle, jusques à celui de Nimegue; avec la Relation de la Bataille de Senef, par M. le Prince. *Par.* 1734. 2. *vol. in*-12.

3143 Mémoires de M. de Lyonne, & autres Pieces sur les affaires du tems. 1668. *in*-12.

3144 Bellum Sequanicum, à Jo. Moreleto. *Divione*, 1668. *in*-8

3145 Discours sur le succès des Armes de France dans le Comté de Bourgogne, en 1668. 1673. *in*-4.

3146 Lettres du Marq. d'Yennes au Parlement de Dole avec la Réponse. *in*-4.

3147 Relation de la Fête de Versailles, du 18 de Juillet 1668. *Par.* 1668. *in*-4.

3148 Journal de ce qui s'est passé en Candie sous le Duc de Feuillade, (vers 1669,) par des Roches. *Par.* 1670. *in*-12.

3149 Lettres historiques de Pelisson, depuis 1670 jusqu'en 1675. *Par.* 1729. 3. *vol. in*-12.

3150 Campagne de Louis XIV, [en 1672,] par le même

avec la comparaiſon de François I avec Charles Quint. *Par.* 1730. *in*-12.

151 Journal de la guerre de Hollande, depuis le départ du Roi, juſqu'a ſon retour, par H. Etienne Sr. du Bille. *Par.* 1673. 2. *vol. in*-12.

152 Hiſtoria della guerra d'Olanda, del (Giov. Batt. Primi, Viſconti) Conte di San Majolo. *Parigi*, 1682. *in*-12.

153 La même trad. *Par.* 1682. *in*-12.

154 Hiſtoire de la guerre de Hollande, depuis 1672 juſqu'en 1677, par Gatien de Courtilz. *La Haye*, 1689. *in*-8.

155 Infraction ſuppoſée, ou Diſcours ſur le Siege de Charleroi en 1672, avec des Reflexions ſur ce mouvement. *Villefranche*, 1678. *in*-12.

156 Relation de ce qui s'eſt paſſé entre les Armées navales de France & d'Angleterre & celle de Hollande, pendant les années 1672 & 1673. *Par.* 1674. *in*-12.

157 Ludovico M. poſt expeditionem Batavicam Epinicium, à Car. Ruæo, avec la traduction, par Corneille. *Par.* 1672. *in*-8.

158 Journal du Siege & de la priſe de Maſtricht en 1673, par de S. Blaiſe. *Par.* 1674. *in*-12.

159 Le Conſeil d'extorſion, ou la volerie des François, exercée dans la Ville de Nimegue, par le Commiſſaire Methelet & ſes ſupôts, par J. B. *in*-12.

160 Avis fidele aux véritables Hollandois, touchant ce qui s'eſt paſſé dans les Villages de Bodegrave & Swammerdam, &c 1673. *in* 12.

161 Mémoire ſervant à la juſtification de Phil. de Procé, Sr. du Pas, ci-devant Commandant à Naerden. *Col.* 1673. *in*-12.

162 Relation des violences exercées au Palatinat, en 1673 & 1674. *Cologne*. 1675. *in*-12.

163 Eſſais & échantillons de l'heureuſe Alliance, preſentés au Roi, au retour de ſes Conquêtes de Hollande, par le Pincheſne. *in*-4.

164 Panegyricus Ludovico M. pro debellata Burgundia dictus 1674, in Collegio Pariſ. Clar. Soc. Jeſ. *Par.* 1674 *in*-4.

165 Relation de ce qui s'eſt paſſé pendant le Siege de Grave, en 1674, par de Violaine. *Par.* 1678. *in*-12.

166 Etat préſent des affaires d'Allemagne, avec la Relation des Campagnes de M. de Turenne, en 1674 & 1675, par Bruneau. *Par.* 1675. *in*-12.

167 Poéſies a la louange du Roi, par Geneſt. *Par.* 1674. *in*-4.

167 * Relation de ce qui s'eſt paſſé dans les Armées du Roi, en Allemag. & en Flandres, en 1675 & 1676. *Col.* 1676. *in*-12.

168 Relation des Campagnes de 1674 & 1675, en Allema-

gne, jusqu'à la mort de M. de Turenne. *Par.* 1676. == Mémoires des deux dernieres Campagnes de M. de Turenne. *Par.* 1678. == Relation du Combat de Sintzheim, & du passage du Necre en 1674. == Relation de cequi s'est passé en Allemagne, entre les Armées de France & de l'Empire, ès années 1675, 1676 & 1677. *Lyon*, 1677. 4. *vol. in*-12.

4 1 3169 Journal du Siege de Philisbourg en 1676. *Strasbourg*, 1676. *in*-12.

4 3170 Journal véritable du Siege de Philisbourg, par Franç. de Rigauville. *Fribourg*, 1579. *in*-12.

3 3171 Relation de la Prise de Fribourg du Bureau des Gazettes, mise en partition selon les régles de la critique, &c. par de Richesource. 1677. *in*-4.

Avec 3175 3172 La Campagna del Re Christianissimo, nell'anno 1677. (dal Giov. Batt. Primi, Visconti, Conte di San Majolo.) *Parigi*, 1677. *in*-12.

avec 802. 3173 La même en françois. *Par. in*-12.

3174 Relation de cequi s'est passé en Flandre & en Allemagne, pendant la Campagne de 1678, jusqu'à la Paix. *Par.* 1679. 2. *Tom.* 1. *vol. in*-12.

12 3175 I successi della guerra nell'an. 1678. (del G. B. Primi) *Parigi*, 1679. *in*-12.

avec 802. 3176 Le même Livre publié sous ce titre. == La derniere Campagne du Roi en Flandre, &c. 1679. == Relation de cequi s'est passé sur le Rhin, entre l'Armée Imperiale & celle de France, en 1678. *in*-12.

3177 Relation de cequi s'est passé en Catalogne. *Par.* 1679. *in*-12.

avec 3180 & 3182. 3178 Car. Ruæi pro confecto feliciter bello Panegyricus Ludovico M. 1678. *in*-12.

3179 Mémoires du Mariage de Charles II, Roi d'Espagne, avec la Princesse Marie Louise d'Orleans. *Par.* 1681. *in*-12.

3180 Relation des dernieres affaires du Dauphiné, au sujet de la Religion. 1683. *in*-12.

3181 Relation des Assemblées faites à Versailles, dans l'appartement du Roi pendant le Carnaval de l'année 1683. *Par* 1683. *in*-12. avec 802

1 3182 Harangue, contenant par abregé l'Histoire des dernieres Guerres, par Guibert de Beauval, communément appellé le Petit Prédicateur de M. le Dauphin; l'Eloge de M. de Turenne, par Taupinart de Tilliere. *Par.* 1680. *in*-4.

3183 Les Incendies infernaux, ou Description en forme de Lettre de l'entreprise du Mar. de Crequi sur la Ville de Luxembourg. *Cologne*, 1683. *in*-12.

3184 Histoire du Siege de Luxembourg, par de Vizé. *Lyon*, 1684. *in*-12. 3185

14249 8

185 Journal du Siege de Luxembourg. *in*-12.
186 Relation de ce qui a été fait devant Genes par l'Armée du Roi, par de Vizé. *Par.* 1684. *in*-12.
187 La France sorciere, ou malignité inouie du Mar. d'Humieres & du Baron de Quincy, exercée sur la Vilie d'Oudenarde en 1684. *in*-12.
188 Tableau naïf des persécutions faites en France, à ceux de la R. P. R. avec une Apologie pour le mouvement arrivé dans le Dauphiné, Vivarets & Sevennes. *Colog.* 1684. *in*-12.
189 La brillante journée, ou le Carousel des Galans Maures, entrepris par M. le Dauphin. *Par* 1685. *in*-4.
190 Roma festeggiante in occasione della estirpata eresia mediante l'editto di 1685, del Coronelli. = Traduction de cette Relation. *in-fol.*
191 Mémoires de ce qui s'est passé depuis 1688 jusqu'en 1698, par de Massiac. *Par.* 1698. *in*-12.
192 Mémoires de la Cour de France pour les années 1688 & 1689, par Madame de la Fayette. *Amst.* 1731. *in*-12.
193 Affaires du tems, par de Vizé. *Par.* 1688 & 1689. 10. *vol. in*-12.
194 Campagne de M. le Dauphin, par le même. *Par.* 1688. *in* 12.
195 Journal de la premiere Campagne de M. le Dauphin, en 1688. *Par.* 1688. *in*-12.
196 Legatio Marchionis Lavardini Romam, ejusque cum Innocentio XI dissidium, ann. 1688. 1705. *in*-16.
197 Recueil de différens Traités en Italien, sur l'affaire de M. de Lavardin à Rome. *in*-8.
198 Justification de la Bulle d'Innocent XI, sur l'abolition des Quartiers, 1688. *in*-12.
199 Réfutation du Plaidoïer de M. Talon, (sur l'affaire des Franchises.) *La Haye*, 1688. *in*-12.
200 *Qui maledixerit Patri suo*, &c. (contre le Plaidoïer de M. Talon, fait à l'occasion des Franchises.) *in*-4.
201 Relation du succès de la démission que la Reine de Suede fit de son Quartier à Rome, le 30 Avril 1687. *Rome*, 1688. = Recueil de quelques Pieces concernant l'affaire des Quartiers. *in*-12.
202 Journal des Marches, Campemens, &c. des Armées du Roi, depuis 1690 jusqu'en 1694, par Vaultier. *Par.* 1740. = Observations sur l'art de faire la Guerre, par le même. *in*-12.
203 Relation de la Bataille donnée auprès de Fleurus, en 1690, par le même. *Par.* 1690. *in*-12.

3204 Journal de la Campagne de Piémont en 1690, pa
Morceau de Brafey. *Par.* 1691. *in*-12.

3205 Journal de la Campagne de Piémont en 1691, & d
Siege de Montmelian, par le même. *Par.* 1692. *in*-12.

3206 Journal des mouvemens & campemens de l'Armée d
Roi en Flandres. *Lille*, 1691. *in*-12.

3207 Relation du Combat de Steinkerque, par de Vizé. *Pa*
1692. *in*-12.

3208 Relation du Siege de Namur. *Par.* 1692. *in fol.*

3209 Siege de Namur, par de Vizé. *Par.* 1692. *in*-12.

3210 Hiſtoire du Siege du Château de Namur, par le mêm
Par. 1692. *in*-12.

3211 Journal de la Campagne de Piémont, par le même. *Pa*
1693. *in*-12.

3212 Relation de la Bataille de Neerwinde, par le mêm
Par. 1693. *in*-12.

3213 Panegyrique du Portrait de M. le Dauphin, avec l
caracteres des Généraux François, par de Lyonniere. *P.*
1693. *in*-12.

3214 La Campagne de Namur, avec le Plan des attaqu
La Haye, 1695. *in*-12.

3215 Relation de la Campagne de Flandre, & du Siege
Namur en 1695, avec des Cartes & des Plans. *La Hay*
1696. *in-fol.*

3216 Journal de ce qui s'eſt paſſé au Siege de Namur, p
le Secretaire d'un Officier général qui étoit dans la Pla
Par. 1695. *in*-12.

3217 Relation de l'expédition de Carthagene, faite par
François en 1697. *Amſt.* 1698. *in*-12.

3218 Relation de ce qui s'eſt fait à la priſe de Carthagene, p
l'Eſcadre commandée par M. de Pointis. *Bruxelles*, 16
in-12.

3219 Relation fidele de l'expédition de Carthagene. 16
in-12.

3220 Journal du Camp de Condau [près de Compiegne.] P
1698. *in*-12.

3221 Relation de ce qui s'eſt fait à Lyon, au paſſage de M
de Bourgogne & de Berry, en 1701. *Lyon*, *in-fol.*

3222 Entretien de Colbert avec Bouin, fameux Partiſ
Cologne, 1701.

3223 Relations diverſes, contenant 1. La Journée de Nit
gue, 2. Journal de l'Armée du Roi en Italie. 3. Jour
du ſéjour du Roi d'Eſpagne à Naples, par de Vizé. P
1702. *in*-12.

3224 Journal du Blocus de Mantoue, & de l'Armée du R

de Bourgogne, par le même. *Par.* 1702. *in*-12.

225 Relation de la Journée de Crémone, par le même. *Par.* 1702. *in* 12.

226 Journal du Siege de Landau, en 1702, par de Breant. *Metz*, *in*-12.

227 Journal du Blocus & du Siege de Landau, par de Vizé. *Par.* 1702. *in*-12.

228 Journal du Siege de Brisac, par le même. *Par.* 1703. *in*-12.

229 Le Fanatisme renouvellé, ou Histoire des sacrileges, des incendies, &c. des Calvinistes des Sevennes, par le P. L'Ouvreleuil. *Avignon*, 1704. 2. *Tom.* 1. *vol. in*-12.

230 Mémoires historiques de la Révolte des Fanatiques, par Grimarest. *Par.* 1708. *in*-12.

231 Histoire du soulevement des Fanatiques dans les Sevennes, depuis 1702 jusqu'en 1705, par Duval. *Par.* 1713. *in*-12.

232 Histoire de la Révolte des Sevennes. *Amst.* 1710. *in*-12.

233 Théâtre sacré des Sevennes. *Londres*, 1707. *in*-12.

234 Histoire des Camisards, où l'on voit par quelles fausses maximes de politique & de religion la France a risqué sa ruine sous le Regne de Louis XIV. *Londres*, 1744. 2. *vol. in*-12.

235 Relation de la mort de M. l'Abbé de Langlade du Chayla, &c. par les Fanatiques des Sevennes, par M. Resoffier. *Toulon*, 1703. *in*-12.

236 Fête donnée à Cadix, par M. Arnoult, le 5 de Septembre 1703. jour de la naissance de Louis XIV. en Esp. : en Fr. *in-fol.*

237 Relation de ce qui est arrivé au Chevalier de Fenquerolles, à la Bataille de Ramilly *Par.* 1722. *in*-12.

238 Journal du Siege de la Ville & de la Citadelle de Thuin, en 1706. avec un Plan. *Amst.* 1708. *in*-12.

239 Histoire du Siege de Toulon, par de Vizé. *Par.* 1707. *in*-4.

240 L'Expédition d'Ecosse, ou le Retour du Prince de Galles en France, Tragi-comédie en vers françois. *Par.* 1708. *in*-12.

241 La Campagne de Lille. *La Haye*. 1709. *in*-12.

242 Relation de la Campagne de Tannieres, du Siege de Tournay, de la Bataille de Blangis ou Malplaquet, & du Siege de Mons *La Haye*, 1709. *in*-12.

243 Relation de la Campagne de l'année 1710, contenant Journal de tout ce qui s'est passé aux Sieges de Douay,

14324 7 Bethune, S. Venant & de Aire, &c. avec des Plans. *La Haye*, 1711. *in*-12.

3 3244 Relation du Service fait dans l'Eglise de S. Louis Rome, pour M. le Dauphin, le 18 de Septembre 1711 *Rome*, 1713. *in fol.*

3245 Relation de l'expédition de Rio Janéiro, par du Gua Trouin, en 1711. *Par.* 1712. *in*-4.

3 3246 Campagne du Maréchal de Villars, de l'année 1712 par Gayot de Pitaval. *Par.* 1715. *in*-12.

15 3247 Entretien d'un Gentilhomme François avec un Offici Hollandois, au sujet de l'enlevement de M. de Beringhe sur le chemin de Versailles. 1712. *in*-12.

4 3248 Campagne du Mar. de Villars, de l'année 1713, p Gayot de Pitaval. *Par.* 1713. *in*-12.

5 3249 Eloge historique du Roi, sur la conclusion de la Pai par de Bellegarde. *Par.* 1714. *in*-12.

3250 Journal historique du Voïage de l'Ambassadeur de Per en France, en 1715, par de Vizé. *Par.* 1715. *in* 12.

avec 3251 Journal historique du Voïage & des avantures de l'A. bassadeur de Perse en France, par de Vizé. *Par.* 17 *in*-12.

802 3252 Journal de la Maladie de Louis XIV, jusqu'à son S vice à S. Denis, avec une Relation de l'avénement Louis XV à la Couronne, par le Fevre. *Par.* 1715. *in*-

3253 In Funere Ludovici XIV Oratio habita in Quirin Sacello à Vinc. Alamanno. *Romæ*, 1716. *in*-4

1 3254 Relacion della Pompa funeral por Luis XIV, en el C vento del San Francisco de la Ciudad de Sevilla. *Sevil*, *in*-4.

7. 3255 Vers sur la mort de Louis le Grand, avec quelques Epitaphes de ce Prince. *Col.* 1715. *in*-12.

LOUIS XV.

6 18 3256 MEMOIRES de la Régence du Duc d'Orléa pendant la minorité de Louis XV. *La Haye*, 1729. 3. *in*-12.

11 15 3257 Les mêmes, nouv. édition. 1749. 6. *vol. in*-12.

7 19 3258 Histoire de Philippe, Duc d'Orléans. *Londres*, 1. 2. *vol. in*-12.

6 15 3259 Mémoires du Chevalier de Ravanne, Page du Duc d'Orléans. *Liege*, 1740, 1741. 2. *vol. in*-12.

10 3260 Eloges historiques du Card. de Fleury, par F. Bat *Strasbourg*, 1737. *in*-12.

3 1 3261 Oraison funebre du même, par le P. de la Neuv

14324. 10

Par. 1743. = Lettre sur cette Oraison funebre. = Autre Lettre sur la même. = Réfuration d'une Lettre sur la même, par Meunier de Querlon = Parodie de la même, attribuée à M. Crebillon fils. = Oraison funebre du même, par M. Vicaire. *Caen*, 1743 = Lettre sur les quatres Modeles exposés au Salon du Louvre sur le Mausolée du Card. de Fleury. *in*-4.

3262 Histoire de Maurice, Comte de Saxe, par M. Néel. *A Mittaw.* (*Par*) 1752. 3. *vol. in*-12.

3263 Abregé de l'Histoire du Czar Peter Alexiefvitz, avec une Relation de ce qui s'est passé en France depuis son arrivée. *Par.* 1717. *in*-12.

3264 Le Czar Pierre Ier en France, par Hubert le Blanc. *Amst.* 1741. 2 *Tom.* 1. *vol. in* 8.

3265 Recueil d'Arrêts rendus par la Chambre roïale de Nantes, & autres Pieces. *Nantes*, 1720. *in*-12.

3266 Mercure de Novembre 1722, contenant le voïage du Roi à Reims; Cérémonie de son Sacre & de son Couronnement, &c. avec la description des fêtes données à Villers-Coterêts & à Chantilly, & la description des lieux par où le Roi a passé. 2 *Tom.* 1. *vol. in* 12.

3267 Sacre de Louis XV. 1722. *in fol.*

3268 Journal historique du voïage de Mademoiselle de Clermont, depuis Paris jusqu'à Strasbourg; du Mariage du Roi & du voïage de la Reine, depuis Strasbourg jusqu'à Fontainebleau, &c. par Daudet. *Châlons*, 1725 *in*-12.

3269 Epître historique à la Reine, sur sa maladie & sur celle du Roi, en 1726, par le même. *Par.* 1726. *in*-12.

3270 Discours présenté à la Reine au sujet de son heureux accouchement, par le même. *Par.* 1727. *in* 12.

3271 Journal historique du premier voïage de Louis XV à Compiegne, par le même. *Par.* 1729. *in* 12.

3272 Carlo magno, Festa Teatrale in occasione della Nascità del Delphino, offerta alle Maestà Christianissime del Re e Regina di Francia, dal Cardinale Otthoboni. *Roma*, 1729. *in-fol.*

3273 Le petit Office, avec les Litanies de N. D. des Victoires, pour demander à Dieu la Victoire sur nos Ennemis spirituels & temporels *Par.* 1730. *in*-16.

3274 Histoire de la naissance de M. le Dauphin, par Daudet. 1731. *in*-12.

3275 Panegyricus Ludovico XV, in solemni natalis Regii celebratione an. 1732, à Jo. Dan. Schoepflin. *Argent. in-fol.* avec 3277

3276 Théâtre de la guerre en Allemagne, en 1733, 1734

14478. A & 1735; les plans des Sieges & des Camps, &c. par le Rouge. *Par.* 1741. *in*-4.

1 3277 Relation de l'Expédition de Moka, en 1737, par M. de la Garde-Jasier. *Par.* 1739. *in*-12.

3278 L'Ambassade de la Porte Ottomane, à la Cour de France. *Par.* 1742, 1743. 2. *vol. in*-12. avec fol

2 3279 Histoire des Campagnes du Roi, par Gosmond de Vernon. *Par.* 1751. *in-fol.*

1 3280 Le Parnasse, ou Essais sur les Campagnes du Roi, Poème. 1752. *in*-12.

13 15 3281 Plans & Journaux des Sieges de la derniere guerre de Flandres, par Mrs. d'Illens & Funck. *Strasbourg*, 1750. *in*-4.

2 19 3282 Essai sur la Campagne de M. le Mar. Duc de Noailles, en l'année 1743. *Utrech*, 1745. *in*-12.

23 19 3283 Campagnes du Roi, en 1744 & 1745, par l'Abbé Rousseau. *Par.* 1745.==Les mêmes Campagnes, Poéme [*in*-12.] *Par.* 1746.==Deux Plans de la Bataille de Fontenoy.==Relation de cette Bataille.==Mandement de l'Archevêque de Paris sur cette Bataille. *Par.* 1745.==Plan du feu d'artifice, fait à l'occasion de cette Bataille.==La Bataille de Fontenoy. Poème, par de Voltaire, troisieme édit. *Par.* 1745.==La même, sixieme édit. *Par.* 1745.==Avis à M. de Voltaire sur cette sixieme édition, par l'Abbé Desfontaines.==Le même Poéme. *Par. Imp. roïale*, 1745.==Reflexions sur ce Poème, par M. Dromgold. *Par.* 1745.==Vers sur la Bataille de Fontenoy.==Requête du Curé de Fontenoy, par M. Marchant. 1745.==Remercîment du Curé de Fontenoy à l'Auteur de sa Requête, par M. Villevod. *Par.* 1745.==Epître du Sr. Rabot, Maître d'école de Fontenoy. 1745.==Capitulation de la Citadelle de Tournay. *Tournay*, 1745.==Mandemens de l'Archev. de Paris, au sujet de la Prise de Tournai, de Gand, de Bruges, Dendermonde, d'Oudenarde, d'Ostende, de Nieuport. *Par.* 1745.==Représentation des feux d'artifice faits à l'occasion des Prises des mêmes Villes.==Relation de la Prise de Gand.==Pieces concernant la destination des Garnisons qui ont défendu Tournay & Dendermonde.==Epître au Roi, sur son retour. *Par.* 1745.==Ludovico Victori Oratio, à Joan. Vauvilliers. *Lut Paris.* 1746.==Essai d'un Chant de la Louisiade, Poème, par M. Piron. *Par.* 1745.==Discours au Roi sur le succès de ses armes, par M. Roi. *Par.* 1745.==Le Quart-d'heure de Rabelais. 1745.==Différens Bulletins de nouvelles imprimées. *in*-4.

1 3284 Recueil de Pieces choisies, sur les Conquêtes & la Convalescence du Roi. *Par.* 1745. *in*-12.

14529 17

1285 Mémoires de M. de Lage de Cueilly, contenant son Journal de la Campagne navale de 1744. *Avignon*, 1746. ==Histoire de ce qui s'est passé en Provence, depuis l'entrée des Autrichiens jusqu'à leur retraite. 1747. *in*-12.

1286 Conquête des Païs-Bas, par le Roi, dans la Campagne de 1745; avec la Prise de Bruxelles, en 1746. *Par.* 1747. *in*-12.

1287 Sieges & Campagnes de M. le Maréchal de Saxe, dans les Païs-Bas, [depuis 1746.] *Amst.* 1751. *in*-12.

1287 * Journal historique de la derniere Campagne de 1746. *Par.* 1747. *in*-8.

1288 Campagne de 1747, par M. le Chev. d'Espagnac. *Par.* 1747. *in*-8.

1289 Journal du Siege de Bergopzoom, en 1747; avec les Plans. *Amst.* 1750. *in*-12.

1290 Relation de la Campagne de Mastricht, en 1748. *Nancy*, 1751. *in*-12.

1291 Le Parnasse, ou Essais sur les Campagnes du Roi, Poéme. 1752. *in*-12.

1292 Recueil complet de tous les Mémoires & Factums faits à l'occasion du Procès de M. Mahé de la Bourdonnais, avec des Cartes. 2. *vol. in*-4.

Histoire généalogique de la Maison de France.

1293 Genealogies, Effigies & Epitaphes des Rois de France, avec plusieurs autres Opuscules, par J. Bouchet. 1545. *in-fol.*

1294 Les mêmes. *in*-8.

1295 Généalogie des Rois de France & des Maisons qui en descendent, avec un Sommaire de l'origine & demeure des François. *Par.* 1583. *in-fol.*

1296 Histoire généalogique de la Maison de France, par Scevole & Louis de Sainte Marthe. *Par.* 1628, 1647. 4. *vol. in fol.*

1297 Alliances généal. des Rois & Princes des Gaules, par Cl. Paradin. *Genève*, 1606. *in fol.*

1298 Jos. Texeræ Stemmata Franciæ. Item Navarræ Regum. *Lugd. Bat.* 1619. *in*-4.

1299 Anciennes & modernes Généalogies des Rois de France, avec leurs Epitaphes. *Par.* 1636. *in*-12.

1300 Histoire généalogique de la Maison de France, & des grands Officiers de la Couronne, par le P. Anselme, [Pierre de Gibours,] continuée par Honoré Caille, Sr. du Fourny, *Par.* 1713. 2. *vol. in-fol.*

1301 La même, nouv. édition, augmentée par les PP. Ange

14707. 4 & Simplicien. *Par.* 1726—1733. 9. *vol. in-fol.*

1 3302 Tableaux généal. de la Maiſon de France & des ſix Pairs Laïcs, par le P. Labbe. *Par.* 1652. *in*-12.

3303 Tableau généal. ou les XVI Quartiers, depuis S. Louis juſqu'à préſent, par le Laboureur; avec un Traité de l'uſage des Quartiers pour les preuves de Nobleſſe, par le P. Meneſtrier. *Par.* 1683 *in fol.*

5. 1 3304 Joan. Jac. Chifletii Opera politico-hiſtorica : accedunt Leges ſalicæ, illuſtratæ à Vindelino. *Antverp.* 1650.=Ejuſdem Lilium francicum. *Ibid.* 1658.=Idem de Ampulla Remenſi. *Ibid.* 1651.=Ejuſdem Stemma Auſtriacum. *Ibid.* 1650.=Ejuſdem Tennevrius expenſus. *Ibid.* 1512.=Ejuſdem verum Stemma Childebrandinum contra Dav. Blondellum. 2. *vol. in-fol.*

2 .. 3305 Dav. Blondelli Genealogiæ francicæ plenior aſſertio contra Chifletium *Amſt.* 1654. =Ejuſdem Barrum Campano-francicum contra eumdem. *Amſtelodami*, 1651. 2. *vol in fol.*

3306 Les Grandeurs de la Maiſon de France, par Louis de Monrigny. *Par* 1667 *in*-4.

1. 3307 Diſcours touchant le Mariage d'Anſbert & de Bithilde &c. par Chantereau le Fevre. *Par.* 1647.=Diſcours hiſtorique ſur le Mariage conteſté d'Anſbert & de Bithilde, par le P. Labbe. 1647. *in*-4.

3308 Ant. Dominici, Anſberti Familia rediviva. *Pariſ.* 1648 *in*-4.

1 10 3309 Le faux Childebrand relegué aux Fables, &c. par Jean Jac. Chifflet. 1659. *in* 4.

3310 Le vrai Childebrand, ou Réponſe au Traité précédent par le Baron d'Auteuil. *Par.* 1659. *in*-4.

3311 Alex. Tennevrii Veritas vindicata adverſus Chifflet. vindicias Hiſpanicas. *Pariſ.* 1651. *in-fol.*

2. 3312 Jac. Chifletii Tennevrius expenſus. *Antverp.* 1652 *in-fol.*

3313 Ant. Dominici Aſſertor gallicus contra Chifletium. *Pari* 1646. *in*-4.

2. 13 3314 Antiquité de la Maiſon de France & des Maiſons Mérovingiennes & Carliennes, par le Gendre de S. Aubin. *Pa.* 1739 *in*-4.

10 3315 Généalogie de ſoixante-ſept nobles Maiſons de France & étrangeres, iſſues de Merovée, par le P. Etienne de Chypre de Luſignan. *Par.* 1587. *in* 4

4. 3316 La Monarchie ſainte, hiſt. chronol. & généal. de France, ou les vies des ſaints qui ſont ſortis de la Tige roïale de France, [ſous les premiere & ſeconde Races,] par

1472 6. 18

14716 18

P. Dominique de Jesus, trad. & enrichies par le P. Modeste de S. Amable. *Clermont*, 1670 & 1677. 2. *vol. in fol.*

317 Véritable origine de la seconde & troisieme lignée de la Maison de France, par du Bouchet. *Par.* 1646. *in-fol.*

318 Matt. Zampinus de origine & atavis Hugonis Capetii, *Paris.* 1581. *in-8.*

319 Discours & Paradoxe de l'origine de Hugues Capet, extrait du Différend d'entre Louis XI & Marguerite de Bourgogne, par de S. Julien. *Par.* 1585. *in-12.*

320 Paradoxe, & néanmoins discours véritable de l'origine & extraction de Hugues Capet, Roi de France, par P. de S. Julien. *Par.* 1586. *in-12.*

321 De la Noblesse, ancienneté, &c. de la troisieme Race de France, par Nic. Vignier. *Par.* 1587. *in-12.*

322 De la noblesse, ancienneté, remarques & mérites d'honneur de la troisieme Maison de France, par Pithou. *Par.* 1587. *in-8.*

23 Traité de l'origine, ancienne Noblesse & Droits roïaux de Hugues Capet, par Jean Guyart. *Tours*, 1590. *in-8.*

24 Histoire de France & l'origine de la Maison roïale, par le P. Adrien Jourdan. *Par.* 1679. 3. *vol. in-4.*

25 Histoire de l'origine de la troisieme Race des Rois de France, par le Duc d'Epernon, publiée par de Prade. *Par.* 1680. *in-12.*

326 La Critique de l'histoire précédente, par le P Jourdan. *Par.* 1683. *in-12.*

27 Mémoires & Recueil de l'origine, alliances & succession de la roïale Famille de Bourbon, par P. du Belloy. *La Rochelle*, 1587. = Examen du Discours publié contre la Maison de France, &c. 1587. *in-8.*

328 Le grand Roi amoureux, où est contenue la Généalogie de la Race de Bourbon, & les louanges du Roi & du Comte de Soissons ausquelles sont jointes les mérites de Mrs. le Chancelier, de Rhosny & de Villeroi, par Pierre de Sainte Gemme. *Lyon*, 1603. *in-12.*

329 La Descente généal. depuis S. Louis jusqu'à présent, par Henri de Montagu, Sr. de la Coste. *Par.* 1609. *in-12.*

330 Carte généal. de la Maison de Bourbon, avec les Eloges des Princes, par Ch. Bernard. *Par.* 1634. *in-fol.*

331 Généalogie de la Maison de Bourbon, avec les Eloges & les Portraits des Princes qui en sont sortis, par le même. *Par.* 1646.. *in-fol.*

332 Histoire des Princes de la Maison roïale, depuis St. Louis jusqu'à présent, avec un Discours sur les Batailles de Serizolles & de Rocroy. *Par.* 1644. *in-4.*

14739 5

3333 Joſ. Texeræ Exegeſis genealogica Henrici IV. *Lugd. Bat.* 1692. *in*-4

3334 Explication de la Généalogie d'Henri IV, par Texera, trad. par C. de Heris. *Par.* 1595. *in*-4.

3335 Arraiſonnement ſur l'infélicité qui ſuit le bonheur des Grands, avec un Diſcours ſur les Princes du Sang, par Belleforêts. *Par.* 1569. *in*-12.

3336 Explication de la Généal. du Prince de Condé, par Texera, trad. par Montliard. *Par.* 1596. *in*-8.

3337 Joſ. Texeræ rerum ab Henrici Borbonii franciæ Proto. Principis Majoribus geſtarum Epitome, ejuſdemque Henrici genealogiæ explicatio. *Pariſ.* 1598. *in*-12.

3338 Origine des Rois de Portugul, iſſus en ligne maſculine de la Maiſon de France, par Theod. Godefroi. *Par.* 1624 ==Généalogie de la Maiſon de Lorraine. *Par.* 1624. == Généalogie des Comtes & Ducs de Bar. *Par.* 1617. *in*-4

3339 Le Blaſon des armes de France, par Jacques de la Mothe Seigneur de Huppigny. *Rouen*, 1549. *in* 12.

3340 Le Symbole armorial des Armoiries de France, d'Ecoſſe & de Lorraine, par Jean le Feron. *Par.* 1565. *in*-4.

3341 Tableaux des Armoiries de France, par Phil. Moreau. *Par.* 1609. *in*-12.

3342 Traité hiſtorique des Armes de France & de Navarre & de leur origine, par de Sainte Marthe. *Par.* 1673. *in*-12

3343 Blaſon des Armes de la Maiſon de Bourbon, & de ſes alliances, par de la Roque. *Par.* 1626. *in-fol.*

3344 Jo. Lud. Vivaldi Elogium de laudibus & prerogativa ſacrorum Liliorum in ſtemmate Regis Gallorum exiſtentium *Pariſ.* 1608. *in*-12.

3345 Panegyre orthodoxe ſur l'antiquité & nobleſſe des fleurs de lis, par Hyppolite Raulin. *Par.* 1626. *in*-8.

3346 Petri Martiris Coilarii pro Francia creſcente Commonitorium. *Avenione*, 1642. [c'eſt un Traité ſur les fleurs de lis.] *in*-8.

3347 Traité du lis, avec les preuves, par Jean Triſtan *Par.* 1656. *in*-4.

3348 Joan. Jac. Chiffletii Lilium Francicum. *Antverp.* 165 ==Idem de Ampulla Remenſi. *Ibid.* 1651.==Ejuſdem a vindicias Hiſpanicas Lampades hiſtoricæ contra Domin cum. *Ibid.* 1549. *in-fol.*

3349 Jo. Ferrandi Epinicium pro Franciæ Liliis adverſus Chi fletium.. *Lugd.* 1663. *in*-4.

TRAITÉS CONCERNANT LA SUCCESSION AU ROÏAUME DE FRANCE, ET DE SES ROIS.

50 GUILLELMI de Montferrat Tractatus de Successione Regum, editus à Christophoro Besoldo. *Tubing.* 1628. *in*-4.

51 De Jure successionis Regiæ in Regno Francorum Leges, ex probatis autoribus collectæ à Franc. Hotomano. 1588. *in*-12.

52 Ejusd. Disputatio de Controversia successionis inter Patruum & Fratris præmortui Filium.=Joan. de Terra Rubea Tractatus de Jure legitimi Successoris in hereditate Regni Galliæ. 1585 *in*-8.

53 Lettres de Filtz Moritz, sur les affaires du tems; avec la Réponse attribuée à M. le Card. de Polignac. *Roterd.* [*Par.*] 1718. *in*-12.

54 Conference d'un Anglois & d'un Allemand sur les Lettres de Filtz-Moritz, par l'Abbé Brigault. *Cambray*, 1722. *in*-12.

55 Traité de la succession à la Couronne de France, avec un Mémoire touchant la succession à la Couronne d'Espagne, par le Grand. *Par.* 1728. *in*-12.

56 Recueil général des Pieces touchant l'affaire des Princes légitimés. *Roterd.* 1717. 4. *vol. in*-12.

57 Les raisons de la Monarchie, & quels moïens sont nécessaires pour y parvenir, là où sont comprins les Privileges & Droits de la Gent gallique & des Princes par icelle esleus & approuvés, par Guillaume Postel. *Tours*, 1551. *in*-12.

58 Car. de Grassaliis Regalium Franciæ libri duo. *Lugd.* 1538. *in*-8.

59 Iidem. *Ibid.* 1545. *in*-8.

60 Joan. Ferraldi Insignia peculiaria Regis Franciæ. *Paris.* *in*-8.

61 La louange des Rois de France, en vers. *Par.* 1507. *in*-8.

62 La grande Monarchie de France, par Seyssel, avec la Loi salique. *Par.* 1558. *in*-8.

63 Gand. Merula de Gallorum Cisalpinorum antiquitate ac origine. *Lugd.* 1558. = Cl. Sesellus de Republica Galliæ, ex vers. Jo. Sleidani. *Argent.* 1548. *in*-8.

64 Les Etats esquels il est discouru du Prince, du Noble & du Tiers-Etat, par David Rivault de Flurance. *Lyon*, 1596. *in*-12.

14781. 16

14781. 16

3365 Des affaires d'Etat, des Finances du Prince & de ſa Nobleſſe, par de Lallouette. *Par.* 1597. *in*-8.

6 3366 Obſervations ſur l'Etat, Couronne & Peuple de France, par Regnault d'Orléans. *Vennes*, 1597. *in*-4.

3367 Antiquités & recherches de la grandeur & majeſté des Rois de France, par André Ducheſne. *Par.* 1609. *in*-8.

2 10 3368 De l'excellence des Rois & Roïaume de France, par Jerôme Bignon. *Par.* 1610. *in*-8.

1 3369 Maintenue de la Loi fondamentale du Roïaume, par les Card. Archev. &c. ſous Henri le Grand. *Troies*, 1615. *in*-12.

3370 Conférence des Prérogatives d'ancienneté & de Nobleſſe de la Monarchie, Rois, &c. de France, par Cl. de Rubis. *Lyon*, 1614. *in*-8.

3371 La Grandeur de nos Rois & de leur ſouveraine Puiſſance, par Théophile du Jay. *Par.* 1615. *in*-8.

1 18 3372 Traité de la Souveraineté du Roi & de ſon Roïaume, par Jean Savaron. *Par.* 1615.==Examen du Traité de Savaron de la Souveraineté du Roi, par J. le Coq. 1615.== Erreurs & impoſtures de l'Examen du Traité de Savaron de la Souveraineté du Roi. *Par.* 1616. *in*-8.

3373 Le même Traité de Savaron. *Par.* 1620. *in*-8.

1 10 3374 Cenſure de la Réplique de Savaron, par J. le Coq *Par.* 1617. *in*-4.

3375 Petri Valentis de Rege & Regno Oratio. *Pariſ.* 1631 *in*-4.

3376 Le Tréſor des hiſtoires de France, par Corroſet. *Par* 1632. *in*-8.

3 2 3377 La Gloire du Roïaume de France pour être le Trône ſacré Baller, & Epithalame du Roi Salomon, par Laſſerteur. *Par.* 1633. *in*-8.

3378 Traités ſur les Droits & Prérogatives des Rois de France, par Sorel. *Par.* 1666 *in*-12.

3379 Extrait d'un Traité de la Grandeur, Droits, Préémi nence & Prérogatives des Rois & du Roïaume de France *in*-12.

5 3380 Preuves des quatre Titres d'honneur des Rois de France par Peyrat. *Troies*, 1622. *in* 12.

3381 Recueil de Pieces ſur la Régence des Reines de France ſur la Turelle des Rois mineurs, entre autres, le Sceptre et quenouille, &c. *Par.* 1651 & 1652. *in*-4.

2 10 3382 Traité de la Majorité de nos Rois & des Regences d Roïaume, avec un Traité des Prééminences du Parlemen de Paris, par Pierre du Puy. *Par.* 1655. *in*-4.

10 3383 Commentaires ſur l'ordonnance de la Majorité des Rois *in*-4.

14805. 16

384 Lettres d'un François, sur certain discours pour la Preſſéance du Roi d'Eſpagne, par Pithou. 1587. *in* 8.
385 Raiſons & cauſes de Preſſeance entre la France & l'Eſpagne, par Vignier. *Par.* 1608. *in*-8.
386 De la Prééminence de nos Rois & de leur Preſſéance ſur l'Empereur & le Roi d'Eſpagne, par Aubery. *Par.* 1649. = Relation Italienne de Mich. Suriano Venitien, touchant ſon ambaſſade de France, en 1652. = Procès-verbal, contenant la Déclaration du Marq. de la Fuente, Ambaſſadeur d'Eſpagne à Sa Majeſté, pour la ſatisfaire ſur ce qui étoit arrivé à Londres, le 10 d'Octobre 1661. *Par.* 1662. *in*-4.
387 Apologie pour la France ſur ſa Preſſéance contre l'Eſpagne en Cour de Rome. *Par.* 1651. *in*-4.
388 Géographie hiſtorique, avec un Traité de la Preſſéance du Roi de France, contre celui d'Eſpagne, par de Refuge. *Par.* 1645. *in*-4.
389 La même. *Par.* 1658. *in*-8.
390 De la Preſſéance des Rois de France ſur les Rois d'Eſpagne, par Bulteau. *Par.* 1674. *in*-4.
391 And. Laurentius de mirabili ſtrumas ſanandi vi, ſolis Galliæ Regibus divinitùs conceſſa, *Pariſ.* 1609. *in*-8.
392 Les miraculeux effets de la main des Rois de France, pour la guériſon des Malades & converſion des Héririques, par J. Barbier. *Lyon*, 1618. *in*-12.
393 De la dignité des Rois de France & du privilege de guerir les Ecrouelles; avec la Vie de S. Marcoul, par Simph. Faroul. *Par.* 1633. *in*-12.
394 Formulaire des Inſcriptions & Souſcriptions des Lettres dont le Roi eſt traité par les Potentats de l'Europe, & dont il les traite. *Utrecht*, 1680. *in*-12.
395 Had. Valeſii Diſceptatio de Baſilicis quas primi Francorum Reges condiderunt. *Pariſ.* 1657. *in*-8.
396 Ejuſdem diſceptationis Defenſio adverſus J. Launoium. *Pariſ.* 1660. *in*-8.

Histoire des Reines de France.

397 Tableau hiſtorial des Régences, depuis Clotilde juſqu'à Marie de Medicis, avec leurs Droits, par du Ruau. *Par.* 1615. *in*-8.
398 La Régence des Reines en France, ou les Régentes, par Robert Luyt. *Par.* 1650. *in*-4.
399 Mémoires & recherches ſur la pieté, dévotion & charité des Reines de France; enſuite les Egliſes, Monaſteres, &c. qu'elles ont fondés, par Nic. Houel. *Par.* 1586. *in*-8.

3400 Panegyrique de Sainte Radegonde, par Vincent Barthelemy. *Par.* 1686. *in*-12.

3401 La preuve historique des Litanies de Sainte Radegonde, contre l'abregé de sa Vie. *Poitiers*, 1643. *in*-4.

3402 Blanche, Infante de Castille, par Auteuil. *Par.* 1644. *in*-4.

3403 Tableau de la Vie de Jeanne de France, Fondatrice de l'Ordre de l'Annonciade, par Louis Dony d'Attichy. *Par.* 1625. = Regle de l'Ordre de l'Annonciade. 1624. *in*-12.

3404 Vida de Dona Juana Valois, Reina di Francia, por Frei Pedro Manero. *Madrid*, 1654. *in*-4.

3405 La Vie de Jeanne de Valois, Reine de France, par le P. Paulin Dugast. *Bourges*, 1666. *in*-4.

3406 Autre Vie de la même, par le P. de Bouy. *Par.* 1685. *in*-8.

3407 Autre Vie de la même, par le P. de Mareuil. *Par.* 1741. *in*-12.

3408 De Vita & Miraculis Joannæ Valesiæ, Reginæ Franciæ: Processus autoritate Arch. Bitur. confectus. *in-fol.*

3409 Censura Academiæ Lovanienſis pro Canonisatione Joannæ Valesiæ. *in*-4.

3410 Elogio di Caterina de Medici Reina di Francia, per Matteo Zampini, & trad. in Franc. per Carlo Pascali, & in Spag. per Girol. Gondi. *Parigi*, 1586. *in*-4.

3411 Discours merveilleux de la vie, actes & déportemens de Catherine de Medicis. 1676. *in*-12.

3412 Legenda S. Catharinæ Mediceæ Reginæ Matris. 1575. = Gasp. Colinii Vita. 1575. *in*-12.

3413 Arrêts du Parlement de Paris, en la Cause d'entre la Reine Marguerite [Femme d'Henri IV,] le D. d'Angoulême & Pierre Cadot, Syndic des Créanciers de Catherine de Medicis. *Par.* 1606. *in*-4.

3414 Transaction, Lettres patentes, Arrêts concernant la Succession de Marie de Medicis, cedée par le Roi à M. le Duc d'Orleans. 1646. *in*-4.

3415 Mémoires de la Reine Marguerite. *Par.* 1628. = Discours latin de Pompone de Bellievre, pour Henri IV. *in*-8.

3416 Les mêmes Mémoires, avec la Fortune de la Cour. *La Haye*, 1715. 2. *vol. in*-8.

3417 La Reine Marguerite, par Jacq. Corbin. *Par.* 1605. *in*-8.

3418 Panégyrique à la Reine Régente, par Jerôme de Benevent. *Par.* 1611. *in*-8.

3419 Prosopopée du bonheur de la France, ou Tableau des

vertus de la même, par Fr. de Menantel. *Par.* 1612. *in*-8.

420 Eloge historial de Marie de Medicis, par J. B. Matthieu. *Par.* 1626. *in*-12.

421 Devises panégyriques pour Anne d'Autriche, par de Chaumelz. *Bourd.* 1667. *in*-4.

422 Esequie celebrate in Roma nella chiesa di San Luigi dei Francesi alla Memoria di Anna d'Austria. *Roma*, 1665. *in-fol.*

423 Esequie celebrate alla Medesima d'all' Capitolo è Canonici di San Giovanni in Laterano. *Roma*, 1667. *in-fol.*

424 Historia de la Vida de Donna Maria Teresa de Austria, por Fr. Juan. Buen. de Soria. *Madrid*, 1684. *in*-12.

425 Abregé de la Vie de la même, par le même, *Par.* 1683. *in*-12.

426 El Retrato de Maria Teresa de Austria. *in*-4.

427 Récit de la Naissance des Enfans de France, par Louise Bourgeois, dite Boursier. *Par.* 1625. *in*-8.

CÉRÉMONIAL FRANÇOIS.

428 CE'RE'MONIAL de France, recueilli par Theod. Godefroy. *Par.* 1619. *in*-4.

429 Le même augmenté, mis en lumiere par Denis Godefroy. *Par.* 1649. 2. *vol. in-fol.*

430 Projet d'un Cérémonial Françcis, par Joly. *Par.* 1746. *in*-4.

431 Traité hist. & chronol. du Sacre & Couronnement des Rois & des Reines de France, par Menin. *Par.* 1723. *in*-12.

432 Theâtre d'honneur & de magnificence, préparé au Sacre des Rois, par Guill. Marlot. *Reims*, 1654. *in*-4.

433 Ordre & Cérémonies du Sacre & Couronnement du Roi de France, lat. & franç. trad. par René Benoît. *Par.* 1575. *in*-12.

434 Les mêmes. *Reims*, 1575. *in*-8.

435 Les mêmes. *Reims*, 1610. *in*-12.

436 Les mêmes, par Pierre David. *Par.* 1654. *in*-12.

437 Henr. Morus de sacris unctionibus, ubi de S. Ampulla & Franc. Regum consecratione tractatur. *Paris.* 1593 *in*-12.

438 De Ampulla Remensi Disquisitio. = Jo. Jac. Chifflerii Parergon de unctione Regum contra Tennevrium. *Ant.* 1651. = Ejusd. Tennevrius expensus. = Idem. de Baptismo Clodovæi I. *Ant.* 1652. = Marq. Freherus de Statura Caroli M. = De Nithardo Caroli M. nepote, & Nithardi

Prosapia. *Paris.* 1613. *in-fol.* & *in-4.*

3439 Jac. Alex. Tennevrius de Ampulla Remensi adversus Chiffletium. *Paris.* 1653. *in-4.*

TRAITE'S DU GOUVERNEMENT DE L'ETAT DU ROÏAUME DE FRANCE.

3440 JOAN. Limnæi Notitia Regni Franciæ. *Argent.* 1655. 2. *vol. in-4.*

3441 Traité de l'Origine, progrès & excellence du Roïaume de France, par Charles du Molin. *Par.* 1561. *in-8.*

3442 Franc. Hotomani Franco-Gallia. *Colon.* 1574. *in-8.*

3443 Eadem nova editio aucta. *Francof.* 1586. *in-8.*

3444 Eadem. 1573. = Matagonis de Matagonibus [ejusdem] Monitoriale adversus Italo-Galliam Ant. Matharelli. 1575. = Pet. Turellus contra Hotomani Franco-Galliam. *Paris.* 1576. *in-8.*

3445 La Gaule Françoise, de François Hotman. *Cologne*, 1574. *in-12.*

3446 Matagonis de Matagonibus Memoriale, &c. 1575. = Ad Franc. Hotomani Franco-Galliam Ant. Matharelli Responsio. *Lut.* 1575. *in-8.*

3447 Idem Memoriale, &c. 1578. = Ejusd. Hotomani Strigilis Papirii Massoni. 1578. *in-8.*

3448 Franco-Gallia, edente Joh. Henr. Ottio. *Bas.* 1670. *in-12.*

3449 Respublica, sive status Regni Galliæ. *Lugd. Bat.* 1626. *in-24.*

3450 Histoire de l'ancien Gouvernement de la France, avec quatorze Lettres sur les Parlemens & Etats généraux, par le C. de Boulainvilliers. *La Haye*, 1727. 3. *Tom.* 2. *vol. in-12.*

3451 Traité polit. & hist. du Gouvernement de France, selon les trois Races. *Amst.* 1734. *in-12.*

3452 Parallele des Romains & des François, par rapport au Gouvernement, par Bonnot de Mably. *Par.* 1740. 2. *vol. in-12.*

3453 Le Miroir des François, par Nic. de Montand. 1582. *in-12.*

3454 Observations de diverses choses sur l'Etat, Couronne & Peuple de France, par Regnault d'Orleans. *Vannes*, 1597 *in-4.*

3455 De l'état & succès des affaires de France, par du Haillan. *Par.* 1609. *in-12.*

3456 Traité de la Politique de France, par Paul Hay du Châtelet. *Utrecht*, 1670. *in-12.*

3457

357 Le même. *Cologne*, 1680. *in*-12.
358 Le détail de la France sous Louis XIV, par Pierre Pesant Sr. de Boisguillebert. 1707. *in*-12.
359 Le même Ouvrage, sous le titre de Testament Politique de Vauban. 1708. *in*-12.
360 Etat de la France, par les Relig. Bénéd. *Par.* 1749. 6. *vol. in*-12.

Traités de la Convocation des Etats généraux.

361 Matt. Zampinus de Statibus Franciæ illorumque potestate, lat. & ital. *Paris.* 1578. *in*-8.
362 Le même, traduit. *Par.* 1588. *in* 8.
363 Abregé des trois Etats, du Clergé, de la Noblesse & du Tiers-Etat, par Denis Godefroy. *Par.* 1682. *in*-12.
364 Instructions polit. de ceque les trois Ordres peuvent legitimement demander au Roi en l'Assemblée des Etats. *Par.* 1614. *in*-8.
365 Traité des Parlemens ou Etats généraux, par Pierre Picault. *Col.* 1679. *in*-12.
366 Manuscrits sur les Etats de France, sur le Domaine & les Finances, & sur quelques autres Roïaumes étrangers. *in-fol.*
367 Chronologie des Etats généraux, depuis 1615 jusqu'à 22, par J. Savaron. *Par.* 1615. *in*-8.
368 Recueil concernant les Etats tenus sous plusieurs Rois de France. *Par.* 1614. *in* 8.
369 Recueil général des Etats tenus en France, par Quinet. *Par.* 1651. *in*-4.
370 Recueil de diverses Assemblées & Etats, sçavoir ceux tenus sous le Roi Jean en 1355. Le Journal des Assemblées de la Noblesse en 1595 & 1652. avec la Relation des Barricades en 1648. MS. *in-fol.*
371 Plaintes & doleances des Etats de France, faites au Roi Charles VI par l'Université de Paris, avec les Ordonnances sur ce faites. *Par.* 1588. *in*-8.
372 L'Ordre tenu & gardé en l'Assemblée des trois Etats, convoqués en la Ville de Tours, par Charles VIII. = Les Remontrances faites à Louis XI. touchant la Pragmatique Sanction. = Epître exhortative à Louis X, pour la recouvrance de la Terre-sainte. 1518. *in*-4.
373 Les mêmes Etats de Tours. *Par.* 1558. = Relation des Etats de Blois en 1576. prise des Mémoires de J. Bodin. *Par.* 1614. = Chronologie des Etats généraux, par Savaron. *Par.* 1615. *in*-8.

3474 Ordre des Etats tenus à Tours. *Par.* 1614. = Sommaire des Harangues, Edits, &c. faits aux Etats tenus à Blois en 1588. = Articles & propositions délibérées à l'Assemblée tenue à S. Germain-en-Laye, au mois de Novembre 1588. *in*-8.

3475 Procès-verbal en latin des Etats tenus à Tours en 1483, compilé par J. Masselin, l'un des Députés auxdits Etats. MS. *in fol.*

3476 Procès-verbal des Etats généraux de France, tenus à Orleans. 1560. = Caïer du Tiers-état des mêmes, [Copie autentique & signée.] = Réponses du Roi, sur les articles du Caïer général des mêmes. 1560. = Recueil & Procès-verbal de cequi a été fait & arrêté par les Députés du Tiers-état en l'Assemblée des Etats généraux de Pontoise. [Copie autentique & signée.] = Caïer général du Tiers-état, pour le gouvernement d'Orleans & du Berry, en Août 1561, avec les Réponses du Roi & de son Conseil faites sur icelui. [Original signé par un grand nombre de Députés.] = Harangue de Michel de Bretaigne, devant le Roi Charles IX, tenant ses Etats à S. Germain-en-Laye, le 17 Août 1561. = Caïer général de la Noblesse à Pontoise, en Août 1561. MS. *in-fol.*

3477 Harangues faites aux Etats d'Orleans, en 1561. MS. *in-fol.*

3478 Les mêmes. *Blois*, *in*-8.

3479 Traité contre certaines Remontrances faites à la premiere Assemblée des Etats, tenus à Angers le 14 Octobre 1560, par Raoul Surguyn. *Par.* 1562. *in*-12.

3480 Cahier des Remontrances, plaintes & doléances de l'Etat ecclesiastique de France, pour présenter au Roi en l'Assemblée des Etats tenus à Blois, 1577. MS. *in-fol.*

3481 Recueil de cequi s'est passé dans le Tiers-état des Etats de Blois, en 1576. 1577. *in*-12.

3482 Remontrance d'un bon Catholique françois aux trois Etats de Blois, en 1576. 1576. *in*-8.

3483 Sommaire des Harangues, Edits & Ordonnances, &c. faits aux Etats de Blois, en 1588. *in*-8.

3484 Harangue d'Henri III, à l'ouverture des Etats de Blois, le 16 Octobre 1588. *in*-4.

3485 Remontrances faites au Roi par le Clergé, tenant ses Etats. *Par.* 1588. *in*-8.

3486 Assemblée des Etats tenus à Paris pendant la Ligue, & autres Pieces du même tems, en l'année 1593. MS. *in-fol.*

3487 Histoire des Etats assemblés à Paris, en 1614, par Malingre. *Par.* 1616. *in*-12.

488 Recueil des mêmes, par Florimond Rapine. *Par.* 1661. *in*-4.
489 Journal des mêmes. MS. *in-fol.*
490 Recueil de Pieces, concernant les Etats, 1614 & 1615. *in*-8.
491 Harangues prononcées à l'ouverture & à la clôture des mêmes. *Par.* 1615. *in*-8.
492 Harangues prononcées dans les mêmes, par Simon de Marquemont, Rob. Miron, Arm. de Richelieu. *Par.* 1615. = Les Réſolutions & Arrêtés du Tiers-Etat, touchant le premier article de leur Caïer. *Par.* 1615. = Avis des affaires de France, préſenté au Card. Caetan en 1590, par lequel eſt prouvée l'obéiſſance due aux Rois, pour juſtifier l'article précédent. 1615. *in*-8.
493 Procès-verbal de la Chambre eccléſiaſtique des Etats de 1614, par Pierre de Behety & Alphonſe de Breteville. 1615. *in-fol.*
494 Déclaration de Jacques I, pour le droit des Rois & indépendances de leur Couronne, contre la Harangue du Card. du Perron. *Londres*, 1615. *in*-8.
495 Procès-verbal de la Chambre de la Nobleſſe des Etats de 1614 & 1615. MS. 2. *vol. in-fol.*
496 Réſolutions & Arrêtés de la Chambre du Tiers-Etat, touchant le premier article de leur Caïer. *Par.* 1615. *in*-8.
497 Lettre au Préſ. Miron, ſur les Réponſes par lui faites aux Harangues du Card. du Perron, & de l'Ev. de Beauvais, par Fr. de Kermadec. *Nantes*, 1616. = Relation des Jugemens faits en France, ſur le ſujet de la Déclaration de Jacques I. *Caen*, 1615. *in*-4.
498 Apologie roïale. *Par.* 1615. *in*-4.
499 Tréſor des Tréſors de France volé à la Couronne, par les fauſſetés & artifices des Officiers de Finance, découvert à Louis XIII, dans l'Aſſemblée des Etats de 1614. avec les moïens d'en retirer pluſieurs millions d'or, par J. de Beaufort. *in* 4.
500 L'Euphême des Francois, ſur l'Edit du premier Octobre 1614, auquel eſt traité du devoir des trois Ordres, par J. de Loyac. *Par.* 1616. *in*-4.
501 Lettres patentes du Roi, pour la convocation de l'Aſſemblée que Sa Majeſté veut être tenue, afin d'y reſoudre ce qui eſt neceſſaire au bien de ſon Etat, &c. *Par.* 1617. = L'Aſſemblée des Notables de France, faite à Rouen, par Hugues Picardet. = L'Ordre tenu à l'ouverture de cette Aſſemblée. = Sommaire des propoſitions repréſentées par écrit de la part du Roi à cette Aſſemblée, &c. 1618. =

15037 7 L'Hercule françois; Harangue au Roi pour la Nobleſſe de France en cette Aſſemblée. = Articles des Remontrances faites en la convention des Notables & des trois Etats tenus à Rouen. 1618. = Le roïal Caïer, divulgué par la convocation des Députés aſſemblés à Rouen, par Beaunier Sr. des Vietes. *Rouen.* = Avis à Meſſieurs de l'Aſſemblée [tenue à Rouen.] 1617. = Le même. 1618. *in*-8.

2 10 3502 Aſſemblée des Notables, tenue à Paris en 1626 & 1627 par Hugues Picardet. *Par.* 1652. *in*-4.

5 3503 Journal de l'Aſſemblée de la Nobleſſe, tenue à Paris en 1651. *in*-4.

1 16 3504 Mémoire concernant l'utilité des Etats Provinciaux par M. Conſtantin. *Par.* 1750. *in* 12.

TRAITÉS DU DOMAINE DE LA COURONNE DE FRANCE.

10 3505 GALLIA, ſive de Francorum Domaniis & opibus Commentarius. *Lug. Bat.* 1629. *in*-16.

8 3506 Traités touchant les Droits du Roi, &c. par Pierre du Puy. *Par.* 1655. *in-fol.*

1 3507 Empire François, ou l'Hiſtoire des Conquêtes des Provinces & Roïaumes dont il eſt compoſé, par Laurent Turquois. *Orleans*, 1651. *in-fol.*

9 5 3508 Traité de la connoiſſance des Droits & des Domaines du Roi, par Berthelot du Ferrier. *Par.* 1717. *in*-4.

2 12 3509 Edit d'Henri IV, ſur l'union de ſon ancien Patrimoine au Domaine de France, avec l'interp. des cauſes d'icelui, par Pierre de Beloy. *Toulouſe*, 1608. *in*-8.

2 3510 Factum pour Philippe Aubery, [où il eſt traité du Domaine de la Couronne] par Huſſon, avec une Réponſe & l'Arrêt *Par.* 1677. *in-fol.*

2 5 3511 Inſtruction pour les Subdelégués & autres Emploïés, au fait du Papier terrier des Domaines du Roi. *in*-12.

1 3512 Bail du Domaine du Roi, fait à François Euldes. *Par.* 1678. *in*-4.

3 10 3513 Déclaration du Roi, pour les Deniers dotaux & aſſignat du Douaire de la Reine ſa Mere. *Par.* 1657. *in-fol.*
3514 De la commodité de l'Appanage des Enfans puinés de la Maiſon de France, par Clement Vaillant. *Par.* 1585. *in*-8.

2 10 3515 Lettres patentes du Roi, touchant le Don fait par S. M. des Duchés d'Orleans, Chartres & Comté de Blois à M. ſon Frere, en titre d'Appanage. *Par.* 1627. *in*-4.

3 3516 L'Appanage de Monſieur, Frere du Roi. *Par* 1636. *in*-4.

4 3517 Appanage de S. A. R. Monſ. le Duc d'Orleans, Oncle du Roi. *Par.* 1656. *in*-4.

15086.

TRAITÉS DU COMMERCE ET DES MONNOIES DE FRANCE.

518 DISSERTATION sur l'état du Commerce en France, sous les Rois de la premiere & de la seconde Race, par M. l'Abbé Carlier. *Amiens*, 1753. = Autre sur le même sujet. *Par.* 1753. *in*-12.

519 Mémoires pour le rétablissement du Commerce en France, par Jean le Pelletier. 1701. *in*-12.

520 Systême polit. sur le Commerce & la Marine, par Boucicault. 1709. *in*-4.

521 Trait François en guerre & Marchandise passant d'une Mer à l'autre, par la transnavigation des Rivieres, &c. 1638. *in*-8.

522 Extrait du Livre intitulé : *Considération politique sur le fait du Commerce de France*, par un Habitant de la Ville de Nantes. *Par.* 1659. *in*-4.

523 Lettres & avis d'Etat, sur la necessité de l'œconomie politique & militaire pour la navigation, par le Sr. de la Barillere. 1618. *in*-8.

524 Relation de l'établissement de la Compagnie françoise pour le Commerce des Indes orientales, par Charpentier. *Par.* 1665. *in*-4.

525 Suite du Journal du Sr. Delbée, & la cause de l'envoi de l'Ambassadeur du Roi d'Ardres en France, & sa reception. 1670. *in*-12.

526 Pour les Srs. Markara Avachins, contre les Directeurs généraux des Indes orientales. *in*-4.

527 Lettres patentes de 1686, pour l'établissement d'une Compagnie du Senegal, Cap-verd & Côtes d'Afrique. *Par.* 1696. = Edits, &c. pour cet établissement. *Par.* 1687. Edit de 1674, portant révocation de la Compagnie des Indes occidentales. *in*-4.

528 Disposition de la vente des Marchandises apportées des Indes & de la Chine, laquelle se fera à Nantes, le 13 de Décembre 1730, & 17 de Septembre 1731. *Nantes*, 1730 & 1731. 2 *vol. in-fol.*

529 Recette, par laquelle tous les Hommes de la France pourront apprendre à multiplier & augmenter leurs trésors, &c. par Bernard Palissy. *La Rochelle*, 1563. *in*-4.

530 Remarques sur les avantages & désavantages de la France & de la Grande-Bretagne, par rapport au Commerce, &c. par John Nickolls, trad. par M. Plumard de Dangeul. *Par.* 1754. *in*-12.

3531 Recherches des Monnoies de France, par Bouteroue. *Par.* 1666. *in-fol.*

3532 Figures des Monnoies de France. 1619. *in*-4.

3533 Traité historique des Monnoies de France, par le Blanc. *Par.* 1690. *in*-4.

3534 Dissertation sur quelques Monnoies de Charlemagne & de ses Successeurs, frappées dans Rome, par le même. *Par.* 1689. *in*-4.

3535 De Monetarum augmento, variatione & diminutione Tractatus varii. *Aug. Taurinor.* 1609. *in*-4.

3536 Traité des Monnoies, par Jean Boizard. *Par.* 1714. 2. *Tom.* 1. *vol. in*-12.

3537 Recherches des Monnoies des anciens Peuples, réduites & rapportées aux Monnoies des François, par Franç. Garrault. *Par.* 1576. *in*-12.

3538 Mémoires ou Recueil des Nombres, Poids, Mesures & Monnoies, anciennes & modernes, par le même. *Par.* 1595. *in*-8.

3539 Des Monnoies, augment & diminution du prix d'icelles, par Fr. Grimaudet. *Par.* 1586. = Discours de J. Bodin, sur le rehaussement & diminution des Monnoies, avec la Réponse aux Paradoxes du Sr. Malestroit. *Par.* 1578. = Paradoxes du Sr. Malestroit, sur le fait des Monnoies, avec la Réponse de Bodin. *Par.* 1578. = Recueil des Avis donnés dans l'Assemblée tenue par le Roi, sur l'établissement du Compte par écus, & la suppression de celui par sols & livres, par Fr. Garrault. *Par.* 1578. *in*-8.

3540 Comme l'on doit permettre la liberté du transport de l'or & de l'argent du Roïaume, &c. par Barthelemi de Laffemas. *Par.* 1602. = Discours de la perte que les François reçoivent en la permission d'exposer les Monnoies étrangeres, &c. par Nic. de Coquerel. *Par.* 1608. = Evaluation de l'or & argent & nouveau pié de Monnoie, &c. *Par.* 1609. = Nouvel avertissement pour servir de Réponse à l'Apologie derniere sur le fait des Monnoies. *Par.* 1609. = Véritable rapport des Conferences tenues à Paris & Fontainebleau, pour remédier aux désordres des Monnoies, & que les Especes d'or & d'argent introduites par l'Edit du Roi, sont meilleures que les anciennes Monnoies; ensemble la Réponse aux contredisans de cet Edit, par Nic. de Coquerel. *Par.* 1610 = Consultation au fait des Monnoies, par Fr. le Besgue. *Par.* 1627. = Arrêt du Conseil en faveur du Sr. de Gagnieres, sur la nouvelle fabrique des Monnoies. *Par.* 1634. = Avis au Roi, sur le Réglement & surhaussement des Monnoies étrangéres. *Par.* 1635. *in*-12.

41 Traités des Monnoies, par Henri Poullain. *Par.* 1709. *in*-12.

42 Eſſai ſur les Monnoies, ou reflexions ſur le rapport entre l'argent & les denrées, par M. Dupré de S. Maur. *Par.* 1746. *in*-4.

43 Avis préſenté à la Reine, pour réduire les Monnoies à leur juſte prix & valeur, par Godefroy. *Par.* 1611. *in*-8.

44 Réponſe à l'Avis de M. Godefroi, par Poullain. *Par.* 1613. *in*-8.

45 Seul & unique moïen de bannir du Roïaume les faux Monnoïeurs, Rogneurs & Billonneurs, par Coquerel. *Par.* 1614. == Les cauſes du ſurhauſſement des Monnoies de France, & la maniere d'y remédier. *Par.* 1612. *in*-8.

46 Raiſons pour montrer que l'Edit ſur les Monnoies eſt juſte, par Louis de Cabans, ſurnommé du Maine. *Par.* 1609. == Réponſe au Diſcours ſur le fait des Monnoies, par N. Rolland Sr. du Pleſſis. *Par.* 1609. == Suite des rencontres de Me. Guillaume dans l'autre monde, attribuées à quelques Officiers de la Cour des Monnoies. *Par.* 1609. == Apologie de l'Edit des Monnoies, ou Réfutation des erreurs de Me. Guillaume, par Cabans. *Par.* 1610. == Réponſe à l'Apologie derniere, ſur le fait des Monnoies, par Rolland. *Par.* 1610. *in*-8.

47 Le Denier roïal. Traité de l'or & de l'argent, par Scilion de Gramont. *Par.* 1620. *in*-8.

48 Avis au Roi au ſujet des Monnoies, par J. Douet. *Par.* 1634, 1636, 1639. *in*-8.

49 Raiſons & moïens propoſés au Roi, par Nicolas Briot, Tailleur & Graveur général des Monnoies de France, pour faire toutes les Monnoies de ce Roïaume à l'avenir uniformes, & faire ceſſer toutes falſifications, &c. == Sommaire des propoſitions & offres du même, concernant la fabrication des Monnoies, & pour les mettre en Ferme générale == Examen du même avis == Remontrances faites par la Cour des Monnoies au Conſeil d'Etat du Roi, contre la nouvelle invention d'une preſſe pour fabriquer les Monnoies, propoſée par Nicolas Briot, & la Réponſe des Monnoïers Ouvriers à ſes excuſes. == Factum pour les mêmes Monnoïers, contre Briot. == Examen des moïens de Briot. == Réponſe de Briot aux Remontrances de la Cour des Monnoies, &c. == Procès-verbal de l'épreuve faite par Briot, de ſes nouveaux inſtrumens & machines ſur la prétendue unifermité des Monnoies, &c. == Relation de Henri Poullain, de l'épreuve de fabrication des Eſpeces, ſur certains nouveaux inſtrumens propoſés par Briot. == Mémoires de Ni-

colas Rolland, sur les mêmes Propositions.=Mémoires particuliers pour justifier la Proposition de Briot sur le fait des Monnoies.=Projet de Réglement pour les Maîtres des Monnoies, & Conducteur des Engins desdites Monnoies. MS.=Arrêt du Conseil de 1623, par lequel il est d'avis de délivrer à Briot la Ferme de la Monnoie de Paris pour un an, pour y fabriquer especes de Monnoies par forme d'épreuve sur la Machine. MS.=Procès-verbal des Commissaires établis pour assister à l'épreuve de la Machine de Briot, pour fabriquer les Monnoies de France. 1624. MS *in*-4.

3550 Conférence des Monnoies de France à celles d'Espagne & d'Angleterre, par Nicolas de Coquerel. 1619. *in*-8.

TRAITE'S CONCERNANT LES IMPOSTS QUI SE LEVENT EN FRANCE.

3551 HISTOIRE des Finances.=Histoire du Tarif de 1664, par M. du Frêne de Francheville.=Histoire de la Compagnie des Indes, par le même. *Par.* 1738. 3. *vol. in*-12.

3552 Guidon général des Finances, par Jean Hennequin, avec les annotations de Vincent Gelée. *Par.* 1611. *in*-8.

3553 Le Secret des Trésors de France, par Froumenteau. *Par.* 1581. *in*-8.

3554 Le Cabinet du Roi de France, dans lequel il y a trois Perles précieuses, par le même. 1581. *in*-8.

3555 Discours sur l'état des Finances, par Charles Bernard. *Par.* 1614. *in*-4.

3556 Propositions, Avis & Moïens de François du Noyer pour remettre la France dans son premier lustre, & l'acquitter de toutes dettes, &c. *Par.* 1614. *in*-4.

3557 Dictionnaires des Aides, par Pierre Brunet de Grandmaison. *Par.* 1730.=Mémoire instructif pour les Commis des Aides. *Par.* 1728. *in*-12.

3558 Considerations sur les plaintes de plusieurs Provinces sur l'Imposition de la Gabelle du sel, & des Fermes. *in*-4.

3559 Recueil de plusieurs Pieces concernant la Dace de Suz. *Lyon*, 1656. *in*-4.

3560 Baux, faits par le Roi en 1663.—68.—74.—77.—80.—81.—82.—87.—1708.—26.—38. *Par.* 11. *vol. in-fol. in*-4. *& in*-12.

3561 Lettres parentes, Arrêts, &c. donnés en faveur des Adjudicataires des Gabelles de France & de Languedoc. *Montpellier*, 1634. *in*-4.

3562 Bail de l'entretenement du pavé des chemins de Pa[illegible]

en Picardie, & de Paris à Soiſſons. *Par.* 1691. *in*-12.

563 Tarif des droits de ſorties & d'entrées du Roïaume, de 1664. *Par.* 1672. *in*-4.

564 Déclarations, Arrêts, Bail, &c. concernant la levée des droits ſur les cuirs, poiſſon de mer, &c. *Par.* 1650. *in*-4.

565 Traité des Aides, par Pierre Aſſe. *Par.* 1715. *in*-12.

566 Les Aides de France, & leur régie, par de Roquemont. *Par.* 1728. *in*-12.

567 Traité des Aides, Tailles & Gabelles, par du Crot. *Par.* 1624. *in*-8.

568 Coûtumier des anciens droits dûs au Roi, au Bureau de la Ferme de la Vicomté de l'Eau de Rouen, par Germain de la Tour. *Rouen*, 1617. *in* 8.

569 Traité des Tailles & autres ſubſides de France, par Combe. *Par. in*-12.

570 Lettre d'un Gentilhomme ſur l'établiſſement d'une Capitation générale en France. *Liege*, 1696. *in*-12.

571 Mémoires & Lettres ſur le ſujet des Finances, par Saguez, en 1648, 50, 54, 60 & 61. *in* 4.

572 Requête de Nic. Jeannin de Caſtille à la Chambre de Juſtice.=Réponſe des Tréſoriers de l'Epargne aux moïens du Procureur gén. de la Chambre de Juſtice, ſur les Procès-verbaux de l'Epargne.=Cauſes & moïens d'oppoſition fournis à la Chambre de Juſtice, par les Créanciers de Jeannin de Caſtille. *in-fol.*

573 Hiſtoire du Syſtême des Finances ſous la minorité de Louis XV, (par du Hautchamp.) *La Haye*, 1739. 3. *vol. in*-12.

574 Statuts & Conditions de la Banque de France. *Par.* 1710. *in*-4.

575 Tarif, ou quatrieme paiement pour ſçavoir la valeur des nouvelles ſouſcriptions de la Compagnie des Indes, par le Sr. Perpoint. *Par.* 1720. *in*-8.

576 Mémoires pour ſervir à juſtifier la Compagnie des Indes, contre la Cenſure des Caſuiſtes qui la condamnent. 1720. *in*-12.

577 Conſiderations ſur le Commerce & ſur l'argent, par Law, trad *La Haye*, 1720. *in*-12.

578 Eſſai politique ſur le Commerce, par Melon. 1736. *in*-12.

579 Reflexions polit. ſur les Finances & le Commerce, par du Tot. *La Haye*, [*Par.*] 1738. 2. *vol. in*-12.

580 Examen des Reflexions précédentes, par Deſchamps. *La Haye*, [*Par.*] 1740. 2. *vol. in*-12.

3581 Essai historique sur les différentes situations de la France, par rapport aux Finances, sous le Regne de Louis XIV, & la Regence du Duc d'Orléans, par M. Deon de Beaumont. *Amst.* 1754. *in*-12.

3582 Mémoires concernant le bien de la France & les incommodités des Monarchies circonvoisines [par rapport au Commerce] par de Moleyres. 1628. *in*-12.

3583 Projet d'une Dixme roïale, &c. par de Vauban. 1707. *in*-12.

3584 Reflexions sur le projet précédent. 1716. *in*-12.

3585 Nouv. Traité de la Dixme roïale, par Gueuvin de Rademont. *Liege*, 1715. *in*-12.

3586 Mémoire de M. Desmarets sur l'administration des Finances, depuis 1708 jusqu'en 1715, avec la Réponse. 1717 *in*-8.

3587 Système d'un nouveau Gouvernement en France, par de la Jonchere. *Amst.* 1720. 2. *vol. in*-12.

3588 Réponse à la Critique du Système précédent. 1721. *in* 12

3589 Mémoires pour l'établissement de la Taille proportionnelle. 1717. *in*-12.

3590 Moïens pour faire trouver au Roi quatre vingt millions par-dessus la Capitation, [par Pesant de Boisguillebert. *in*-12.

3591 Recueil des Edits, Déclarations, &c. pour les Rentes de la Ville. *Par.* 1628. *in*-8.

3592 Mémoires concernant le Controlle des Rentes, par le Roi. *Par.* 1717. *in*-12.

3593 Mémoires & Instructions pour le fait des Rentes sur l'Hôtel de Ville, par Hardy. *Par.* 1616 *in*-8.

3594 Liste des Rentiers à vie sur l'Hôtel de Ville de Paris en 1689. *Par.* 1692. *in*-4.

3595 Almanach des Finances pour l'année 1753. *Par.* 175 *in*-12.

Traités des Offices et Magistratures de France.

3596 Vinc. Lupanus de Magistratibus Francorum. *Par.* 1551. *in*-8.

3597 Traduction du Livre précédent. *in*-8.

3598 Des Dignités, Magistrats & Offices de France. *Pa.* 1653. *in*-4.

3599 Origine des Dignités, Magistrats & Etats de France. *Pa.* 1573. *in*-12.

3600 Discours sur les Etats de France. *Par.* 1586. *in*-12.

601 Traité des premiers Officiers de la Couronne de France, par Favin. *Par.* 1613. *in*-8.

602 Etabliſſement des Etats & Offices de la Maiſon & Couronne de France, par Mathieu. *Par.* 1616. *in*-12.

603 Traité des Offices & Dignités de France, par Charl. de Figon. *Par.* 1645. *in*-8.

604 Hiſtoire des Dignités honoraires de France, avec un Traité de la prééminence des Rois de France ſur ceux d'Eſpagne, &c. par Malingre. *Par.* 1680. *in*-8.

605 Ant. Dad. Alteſerra, de Ducibns & Comitibus Provincialibus Galliæ. *Toloſæ.* 1643. *in*-4

606 Franc. de Roye, de Miſſis Dominicis, & de eorum Officio & poteſtate. *Andeg.* 1672. *in*-4.

607 Des anciennes Enſeignes & Etendarts de France, de la Chappe de S. Martin, &c. par Ant Galland. *Par.* 1637. *in*-4.

608 Hiſtoire des Connétables, Chanceliers, Gardes des Sceaux, &c. par Jean le Feron, augmentée par Denys Godefroy. *Par.* 1658. *in-fol.*

609 Recherches des Connétables, Maréchaux & Amiraux de France, par Mathas. *Par.* 1633. *in* 8.

610 Dictionnaire des Maréchauſſées de France, par Bauclas. *Par.* 1748. *in*-4.

611 Recueil de trente-trois Pieces *in-fol. in*-4. *&* *in*-12. contenant des Edits, Déclarations ſur la Juriſdiction, Etabliſſement des Connétables, Maréchaux de France, Lieutenans & Archers des Maréchauſſées, & leur pouvoir ſur les Gentilshommes, &c. les Tréſoriers de France.

612 De la Juſtice militaire de France, par Guill. Jolly. *Par.* 1598. *in*-8.

613 Recueil d'Edits, &c. ſur la Juriſdiction du Connétable & des Maréchaux de France. *Par.* 1619. *in*-12.

614 Recueil des Edits, Arrêts & Reglemens, concernant les Charges de Prevôts, &c. des Connétables & Maréchaux de France, par J. Bourſier. *Par.* 1628. *in*-8.

615 Recueil d'Edits, &c. ſur la Juriſdiction du Connétable & des Maréchaux de France, &c. *Par.* 1645. *in*-4.

616 Ordonnances, Edits, Déclarations & Arrêts ſur le pouvoir & autorité des Connetables & Maréchaux de France, & de leurs Lieutenans, &c. par Pinſon de la Martiniere. *Par.* 1649. *in*-4.

617 La Connétablie & Maréchauſſée de France, par le même. *Par.* 1661. *in-fol.*

618 Raiſons du Siege de la Connétablie & Maréchauſſée pour les Officiers de la Milice, &c. contre les entrepriſes de la Cour des Aides. *Par.* 1651. *in*-4.

3619 Traité de la Juriſdiction des Prevôts des Maréchaux de leur origine & Inſtitution, par François Simon. *Par.* 1624. *in*-12.

3620 La Maréchauſſée de France, ou Recueil des Ordonnances, Edits, &c. ſur les Officiers & Archers de la Maréchauſſée. *Par.* 1697. *in*-4.

3621 Preuves de l'égalité du pouvoir des Maréchaux & de Gouverneurs de Provinces, dans l'accommodement des querelles. *Par.* 1679. *in*-12.

3622 Gouvernemens & grands Prevôts, Lieutenances générales, &c. MS. *in-fol.*

3623 L'Amiral de France & celui des autres Nations, par Popeliniere. *Par.* 1584. *in*-4.

3624 Recueil de Mémoires ſur les droits de la Charge d'Amiral de France, & celle de Gouverneur de Bretagne, ſi le fait de l'Amirauté. *in-fol.*

3625 Préſentation de M. de Montmorency en l'Office d'Amiral de France, par Ant. Arnauld. *Par.* 1612.==Les Gades de Normandie, par le même. *in*-4.

3626 Ordonnance ſur le fait de l'Amirauté, Juriſdiction d celle, &c. *Rouen*, 1630. *in*-12.

3627 Autre. *Rouen*, 1657. *in*-12.

3628 Hiſtoire de la Pairie de France & du Parlement Paris, par le Laboureur. *Lond.* 1740. *in*-12.

3629 La même. MS. *in-fol.*

3630 Diſſertation ſur l'origine, les droits & les prérogatives des Pairs de France, &c. 1753. *in*-12.

3631 Armoiries des Ducs & de ceux qui ont les honneurs du Louvre. 1722. *in-fol.*

3632 Arrêt du Conſeil & du Parlement de Dijon, donné profit de M. le Prince, pour raiſon de l'érection de Terre de Châteauroux en Duché & Pairie. *Toloſe*, 1628. *in*-

3633 Lettres d'érection du Duché-Pairie de Piney. 15==Factum pour le Duc de Luxembourg. 1694.==Sommaire du Procès pour la Preſſéance du Duché-Pairie de Piney.== Requête du Duc de Luxembourg au Roi, ſur la même faire. *in* 4.

3634 Mémoires ſur la queſtion de Preſſéance pour les Ducs Pairs de France contre le Duc de Luxembourg, par de Iparſons. *Par.* 1693. *in*-12.

3635 Différens Mémoires ſur les Duchés & Pairies, faits d le Procès d'entre les Ducs & Pairs & M. Dantin, par r port au Duché d'Epernon. *in*-4.

3636 Recueil des Titres de la Maiſon d'Eſtouteville & Duché de ce nom. 1741. *in*-4.

3637 Recueil des Ecrits faits sur le différend d'entre les Pairs de France, & les Présidens à Mortier du Parlement de Paris. *Par.* 1664. *in-4.* 2 16

3638 Autre. *Par.* 1716. *in-fol.* - - - - - - - - 15

3639 Recueil de Pieces concernant les Pairs de France, la Noblesse, &c. 1717. *in* 8. 3 1

3640 Requête de la Noblesse contre les prétentions des Ducs & Pairs, par le Gendre 1716. *in-8.* 2 19

3641 Mémoire de la Noblesse de France, contre les Ducs & Pairs. *in-12.* 3

3642 Le Rosier des guerres par Louis XI = Institution du jeune Prince, par d'Espagnet. *in-8.* 1

3643 Instruction d'un Chef de guerre, recueillie des Mémoires de M. de Tavannes, par Charles de Neufchaises. *Par.* 1574. = Traité du Blason, contenant les Regles des Armoiries, &c. par Gilles André de la Roque. *Par.* 1673. *in-8.* 7

3644 Traité de la Milice françoise, par Louis, Comte de Montgommery. *Par.* 1610 *in-8.* 9

3645 Discours pour le rétablissement de la Milice de France, par René le Normant. *Rouen*, 1633. *in* 4 2 13

3646 Traité de la Milice françoise, par le P. Daniel. *Par.* 1721. 2. *vol. in* 4. 24 15

3647 Commentaires sur les Enseignes de guerre des François, par Etienne Claude Benéton. *Par.* 1742. *in-12.* 1

3648 Reglemens & Ordonnances du Roi pour les Gens de guerre *Par.* 1679 — 1706. 15. *vol. in-12.* 15

3649 Code militaire, par le Chev. de Sparre. *Par.* 1708. *in-12.* 12

3650 Code militaire, par de Briquet. *Par.* 1741. 5. *vol. in-12.* 9

3651 Ordonnances du Roi sur le Reglement de la Gendarmerie & de l'Artillerie. *Par.* 1564. *in-8.* 1

3652 Ordonnances du Roi pour regler les gardes qui se font dans les Armées. 1696. *in-8.* 1

3653 La France guerriere, par Jean Drouet *Par.* 1643 *in-4.* 1

3654 Abregé chronol. & hist. de l'origine, du progrès & de l'état de la Maison du Roi, & des Troupes de France, par Simon Lamoral Pippre de Neuville. *Liege*, 1734. 3. *vol. in-4.* 20.

3655 Carte générale de la Monarchie françoise, contenant l'Histoire militaire, depuis Clovis I jusqu'à la quinzieme année du Regne de Louis XV, par Lemau de la Jaisse. 1733. *in-fol.* 3.

3656 Abregé de la Carte du Militaire de France, par le même. *Par.* 1734. — 1741. 7 *Tom.* 3. *vol. in-8.* 2

15595. 2

1 3657 Etat général des Troupes de France sur pied, en Ma
1748, &c. *Par.* 1748. *in*-8.
10 3658 Les fonctions de tous les Officiers de l'Infanterie, pa
M. de Lamont. *Par.* 1668. *in*-12.
1 4 3659 La Justice militaire de l'Infanterie, par de Ville. *Pa*
1672. *in*-12.
2 3660 Examen de la Régie de Fargès. *Par.* 1730. *in-fol.*
3661 Rolle des Officiers, Mariniers & Matelots des Evêché
de S. Malo, Dole & S. Brieu. *S. Malo*, 1682. *in-fol.*
3662 Instruction sur le fait de l'Artillerie. 1633. *in*-12.
5 19 3663 Le grand Aumônier.=Traité de l'antiquité & Privilege
de la Ste Chapelle à Paris, par Rouillard. *Par.* 1606.=
Presséance pour les Abbés Réguliers ou Commandataires
sur les Archidiacres, Doïens, &c. *Par.* 1608. *in*-8.
3664 Histoire ecclésiastique de la Cour, par Guill. du Peyra
Par. 1645. *in-fol.*
3 1 3665 Histoire de la Chapelle de nos Rois, par Archon. *Pa*
1704. 1711. 2. *vol. in*-4.
3666 Lettre d'un Docteur au sujet d'une décision de Ste Be
ve, touchant les charges de la Chapelle du Roi. *in*-12.
10 3667 Cantica pro Capella Regis, lat. composita & gall. vers
bus reddita à P. Perrin. *Paris.* 1665. *in*-8.
3668 Motets & Elévations pour la Chapelle du Roi, pou
le quartier de Juillet, Août & Sept. 1692. *Par.* 1692. *in-*
1 3669 Autres Motets & Elévations pour le quartier d'Avril
Mai & Juin 1697. *Par.* 1697. *in*-4.
3670 Le grand Chambellan de France, par Bardin. *Par.* 162
in-fol.
7 15 3671 Histoire des Ministres d'Etat, par le Baron d'Auteui
Par. 1642. *in-fol.*
6 2 3672 Histoire des Secrétaires d'Etat, par Fauvelet du To
Par. 1668. *in-fol.*
3 1 3673 De l'origine & du progrès des Charges des Secrétair
d'Etat, par Briquer. *Par.* 1747. *in*-12.
10 3674 Origine des deux Compagnies des Gentilshommes o
dinaires de la Maison du Roi. *Par.* 1683. *in*-8.
2 3675 Exercice des Gardes du Roi. Alphabet de l'Art militair
Ordre de la Cavalerie françoise sous le Regne d'Henri IV
Ordonnances d'Henri II sur le Reglement de l'Infanteri
Dépense des Gens de guerre. *Par.* 1636. *in*-8.
5 10 3676 Mémoires des Gardes-du-Corps, avec les réponses d
Gens-d'armes & des Chevaux-légers de la Garde du Ro
1724. *in-fol.*
10 3677 Reglement du Roi pour le Régiment de ses Gard
françoises. 1691. *in*-12.

15635 14

678 Hiſtoire militaire des Suiſſes au ſervice de la France, par M. le Baron de Zur-Lauben. *Par.* 1751. *g. vol. in-12.*

679 Recueil des troubles du Regiment Suiſſe de Bettens. *in-8.*

680 Entretien & Examen ſur la création & information de la Compagnie des cent Gardes Suiſſes, par Frantz Zuveling, dit François Beſſon. 1672. *in-4.*

681 Diſcours ſur la Création de la Compagnie des mêmes. *Par.* 1676. *in-4.*

682 Le Prevôt de l'Hôtel & grand Prevôt de France, par de Miraumont. *Par.* 1615. *in-8.*

683 Seconde Partie du Livre précédent, par Guill. le Roux. *Par.* 1689. *in-4.*

684 Extrait des Officiers commenſaux de la Maiſon du Roi, de la Reine, &c. *Par.* 1644. *in-fol.*

685 Etat des Offices de la Maiſon du Roi & des Princes, avec un Extrait des Privileges, par de la Martiniere. 1649. *in-12.*

686 Etat des Officiers & Commenſaux de la Maiſon du Roi, &c. par le même. *Par.* 1660. *in-12.*

687 Privileges & Reglemens des Apoticaires des Maiſons roïales. *Par.* 1688. *in-8.*

688 Edits, &c. ſur les 12 & 25 Marchands de vin privilégiés ſuivant la Cour. *Par.* 1667. *in-4.*

689 Etat de la Chambre aux Deniers, pour l'an 1691 & 1712. MS. 2. *vol. in-4. & in-12.*

690 Traité des diverſes Juriſdictions de France, des Evocations, &c. par Charl. Chappuzeau. *Par* 1620. *in-8.*

691 Réponſe de le Noble à l'objection de Pericard, touchant les Privileges des Officiers ſupérieurs, de ne pouvoir être jugés par l'Inférieur. *in-12.*

692 Aut. Mornacii Elogia illuſtrium Togatorum Galliæ, ab anno 1500. *Pariſ.* 1619. *in-8.*

693 Herm. Kirchneri Morvillerius, ſive de officio & dignitate Cancellarii. *Marpurgi*, 1620. *in-4.*

694 Mémoires ſur la Charge de Chancelier de France. MS. *in-fol.*

695 Mémoires & Avis concernant les Chanceliers & Gardes des Sceaux de France, par Guill. Ribier. *Par.* 1629. *in 4.*

696 Traité de la Chancellerie, par Miraulmont. 1609. *in-8.*

697 Hiſtoire des Chanceliers & Gardes des Sceaux de France, avec leurs Armes, Blaſons & Généalogies, par Franç. Duchêne. *Par.* 1680. *in-fol.*

698 Franç. Lanovius de ſanctis Franciæ Cancellariis. *Par.* 1634. *in-4.*

3699 Oraiſon conſolatoire ſur la Mort du Chancelier Olivier, par Daniel Dangé. *Par* 1660. *in*-12.

3700 Diſcours de René Pageau à la Préſentation des Lettres de Proviſion de Michel le Tellier, en l'Office de Chancelier de France. *Par.* 1687. *in*-12.

3701 Harangues d'Ant. le Maître, pour la Préſentation des Lettres de M. Seguier. *Par.* 1636 *in*-4.

3702 Le Coq roïal, ou le Blaſon myſterieux des Armes de M. Boucherat, Chancelier, par Bauderon de Senecey. *Mâcon*, 1687. *in*-12.

3703 Hiſtoire de la grande Chancellerie de France, par Ab Teſſereau. *Par.* 1710. 2 *vol. in-fol.*

3704 Déclaration portant Reglement pour les Officiers de l grande Chancellerie & des Chancelleries du Roïaume, ave le Tarif des droits du Sceau, &c. *Par.* 1672. *in*-12.

3705 Edit d'union, Reglemens & Privileges des Secrétaire du Roi. *Par.* 1672. *in*-12.

3706 Office de S Jean pour les Secrétaires du Roi, avec l Meſſe de S. Louis == Extrait de la Chartre de Louis XI de 1492. == Extrait du Reglement fait lors de l'union de cinq Colleges des Secrétaires du Roi, en un ſeul corps en 1672. *Par.* 1704. *in*-12.

3707 Traité d'affaires d'Etat, autrefois commiſes à des Secrétaires du Roi, &c. par Malevrault. 1624. *in*-12.

3708 Arrêts & Reglemens pour les Charges d'Huiſſiers en l grande Chancellerie de France. *Par.* 1661. *in*-4.

3709 Hiſtoire du Conſeil du Roi, par Guillard. *Par.* 171[illegible] *in*-4.

3710 Reglement du Conſeil d'Etat, de 1673. *Par.* 167[illegible] *in*-24.

3711 Mémoires concernant la conteſtation d'entre les Srs d Villayer & Poncet, au ſujet du Doïenné du Conſeil. 2. *vo in-fol.*

3712 Remontrances, Diſcours & Arrêts du Conſeil pour Réformation des Officiers de Juſtice. 1621. *in*-12.

3713 Des Parlemens de France, par la Roche Flavin. *Bordeaux*, 1617. *in-fol.*

3714 Origine & création des dix Parlemens de France. M *in-fol.*

3715 Joan. Montaigne Tractatus de auctoritate & præeminentia M. Conſilii & Parlamentorum Regni Franciæ, cu addit. Nicol. Boerii. *Par. in*-8.

3716 Divers Mémoires & Arrêts touchant les Parlemens de Paris, Toulouſe, Rouen, Bourdeaux, Dijon & Met MS. *in-fol.*

37

3717 La Juſtice ſuppliante aux piés du Roi pour les Parlemens de France. 1609 = Apologie de la Juſtice ſouveraine des Rois. 1609. = La Juſtice en ſon Trône. 1609. *in*-12.

3718 De l'origine & établiſſement du Parlement, & autres Juridictions roïales, étant dans l'enclos du Palais, par Miraulmont. *Par.* 1612. *in*-8.

3719 Etabliſſement du Parlement de Paris. MS. *in-fol.*

3720 Traité de l'Indult du Parlement de Paris, par Claude Renaudin, publié par Chevallot de la Madeleine. *Par.* 1712 *in* 12.

3721 Traité de l'Indult du Parlement de Paris, par Cochet de S. Valier. *Par.* 1703. 2 *vol. in*-12.

3722 Le même, deuxieme Edit. *Par.* 1747. 3. *vol. in*-4.

3723 Diſſertation ſur l'Indult du Parlement de Paris, par Richard. *Par.* 1723. *in*-8.

3724 Diſſertation ſur l'Indult, où il eſt prouvé que les Princes du Sang & les Ducs & Pairs ont droit de l'exercer. *in*-12.

3725 Les Préſidens à Mortier du Parlement de Paris, &c. avec le Catalogue des Conſeillers, par Fr. Blanchard *Par.* 1637. = Eloge des Préſidens du Parlement de Paris, par J. B. l'Hermite Souliers, & F. Blanchard. *Par* 1606. *in fol.*

3726 Panegyricus ſeptem viris Senatus Franciæ dictus à Joan. Grappotte. *Pariſ.* 1604. = Toga Pariſina. 1606. *in*-12.

3727 Chriſt. Thuani Tumulus. *Lut.* 1583 = Chriſt & Aug. Thuanorum Elogia à Pap. Maſſono. *Ibid.* 1595. = Oraiſon funebre d'Anne de Thou, Femme du Chancelier de Chiverny. *Par.* 1584. *in*-4.

3728 Diſcours ſur la vie d'Achilles de Harlay, par Jacq. de la Vallée. *Par.* 1616. = Trois Diſcours du Préſident Briſſon, ſur différens ſujets *Par.* 1609 *in*-12.

3729 Eloge funebre de Pompone de Bellievre, par le Boſſu. *Par.* 1657. *in*-4.

3730 Eloge & Vers funéraux de Gilles de Ryantz, par Gilles Bry. *Angers*, 1597. *in*-12.

3731 Mémoires de la Vie de Jacques-Auguſte de Thou. *Amſt.* 1714. *in*-12.

3732 La Legende de Jean Poiſle. 1576. = Avertiſſement des Chefs d'accuſation & du Procès criminel fait au même; & Réponſe à ſon Factum. = Factum du même, avec l'Arrêt du Parlement, du 19 Mai 1582. *in*-12.

3733 Généalogies des Maîtres des Requêtes, par Blanchard. *Par.* 1670. *in-fol.*

3734 Aug. Galliarum Senatus Panegyricus, à Jacobo de la Baune. *Paris.* 1685. *in*-4.

1 19 3735 Le même Panegyrique trad. avec des notes, par M. Dreux du Radier. 1753. *in*-4.

40 10 3736 Table alphabetique, par ordre des tems & des matieres des Regiſtres du Parlement, contenant les principales Déliberations faites depuis 1364 juſqu'en 1651. MS. *in-fol.*

3737 Recueil des Edits, Arrêts, &c. concernant les Subſtituts de M. le P. général. *Par.* 1660. *in*-4.

3738 Arrêts & Réglemens, pour les fonctions des Procureurs du Parlement de Paris. *Par.* 1694. *in*-4.

3739 Statuts & Ordonnances du Roïaume de la Baſoche. *Par* 1654. *in*-8.

4 15 3740 Traité de la Chambre des Comptes de Paris, par de Beaune. *Par.* 1614. *in*-8.

4 3741 Traité de la Chambre des Comptes, de ſes Officiers & des matieres dont elles connoît, par Leufroy. *Par.* 1701 *in*-12.

2 1 3742 La Chambre des Comptes de Paris. *Par.* 1717. *in*-4

5 19 3743 Fonction & prérogatives des Conſeillers-correcteurs et la Chambre des Comptes de Paris. *in*-4.

3744 Etabliſſement, fonction & prérogatives des Conſeillers auditeurs des Comptes. *in*-4.

2 10 3745 L'Auditeur des Comptes. *in*-8.

3746 Privileges des Officiers du grand Conſeil. *in*-4.

1 1 3747 Recueil des Edits, Ord. & Arrêts, concernant les Cour des Aides, par Corbin. *Par.* 1626. *in*-4.

2 1 3748 Edits & Ordonnances du Roi pour la Cour des Aides de Montpellier, par Philippi. *Montpellier*, 1597. *in-fol.*

3749 Traité des Elections, par de Wlſon. *Grenoble*, 1623 *in*-4.

3750 Recueil des Ordonnances, Edits, &c. concernant l'origine & création des Elus, par du Lys. *Par.* 1635. *in*-8

3751 Nouv. Traité des Elections, par Pierre Vieville. *Par* 1739. *in*-8.

3 19 3752 Sommaire des Edits & Ordonnances, concernant l'inſtitution & juriſdiction de la Cour des Monnoies, par François Garrault *Par.* 1632. *in*-12.

11 19 3753 Traité de la Cour des Monnoies, par Germain Conſtans. *Par.* 1658. *in-fol.*

3754 Edit du Roi, portant création d'une Chambre de Juſtice, en 1661. *Par.* 1661. *in*-4.

3755 Traité de l'origine & progrès des Offices des Tréſoriers de France, & des Généraux des Finances. *in*-4.

3756 Recueil de pluſieurs Edits, Lettres patentes, &c. &

15961. 2

Titres concernant le pouvoir & juriſdiction de la Chambre du Treſor. *Par.* 1617 *in* 4.
757 Le même augmenté. *Par.* 1641. *in-fol.*
758 Recueil concernant les Privileges des Tréſoriers de France, par Fournival. *Par.* 1655. *in-fol.*
759 Mémoires ſur les privileges & fonctions des Tréſoriers généraux de France, par de Bourgneuf, avec un ſupplément. *Orleans*, 1745. 2. *vol. in* 4.
760 Traité de la nobleſſe & dignité des Charges & Offices des Tréſoriers de France, &c. *Liſle*, 1736. *in*-4.
761 Traité du droit de Voirie, par Gerard Mellier. *Par.* 1709. *in*-12.
762 Recueil d'Arrêts & Réglemens, concernant la Juriſdiction des Eaux & Forêts. *Par.* 1615. *in*-12.

HISTOIRE DES ORDRES MILITAIRES DE FRANCE.

763 STATUTS de l'Ordre de S. Michel. *Imp. roïale*, 1725. *in*-4.
764 Les mêmes. *Par.* 1728. *in*-4.
765 Livre de Prieres à l'uſage des Chevaliers de l'Ordre de S. Michel. *Par.* 1730. *in*-12.
766 Recherches hiſt. de l'Ordre du S. Eſprit, par Ducheſne & Haudicquer de Blancourt. *Par.* 2. *vol. in*-12.
767 Statuts & Ordonnances de l'Ordre du S. Eſprit. *Par.* 1629. *in*-4.
768 Autres. *Par.* 1689. *in*-12.
769 Autres. 1711. *in*-4.
770 L'Office des Chevaliers du S. Eſprit. 1703. *in*-12.
771 Noms, ſurnoms, qualités, armes & blaſons des Chevaliers du S. Eſprit, depuis la premiere inſtitution par Henri III juſqu'à préſent. *Par.* 1643. *in-fol.*
772 Les mêmes, juſqu'à préſent. *Par.* 1650. *in-fol.*
773 Abregé hiſt. & chronol. de l'Ordre du S. Eſprit. *Par.* 1734. *in*-16.
774 Armorial hiſtorique de l'Ordre, par Fr. de la Pointe. *Par.* 1689. *in-fol.*
775 Chevaliers des Ordres du Roi, créés par les Rois depuis l'inſtitution de l'Ordre, en 1578 juſqu'en 1698, avec les Blaſons enluminés. 3. *vol. in*-4.
776 Recueil de cequi s'eſt fait & paſſé, depuis la reception des Chevaliers de l'Ordre du S. Eſprit, juſqu'à préſent. *Par.* 1620. *in*-12.
777 Les Armes & Blaſons des mêmes, créés par Louis XIII,

[vers 1622,] par Jacq. Morin. *Par.* 1625. *in-fol.*

3778 Les noms, surnoms, qualités, armes & blasons, de mêmes, créés par Louis XIII à Fontainebleau, le 14. Ma 1633, par Pierre d'Hozier. *Par.* 1634. *in-fol.*

3779 Les Noms, surnoms, qualités des mêmes, créés pa Louis XIV, en 1662. *in-fol.*

3780 Les noms, qualités, charges, &c. des mêmes, créé par Louis XIV, avec un Traité d'Armoiries tiré d'un M ancien anonyme, par Delaut Mariolet. *Bourd.* 1666. *in-*

TRAITE'S DU DROIT DES ROIS DE FRANCE SUR QUELQUES PAYS ÉTRANGERS.

3781 MEMOIRES & Instructions, pour servir dans l négociations & affaires concernant les Droits du Ro attribués à M. Seguier, ou à Denis Godefroy. *Par.* 166 *in* 12.

3782 Les mêmes. *in-fol.*

3783 Recherches des Droits du Roi & de la Couronne France, par de Cassan. *Par.* 1634. *in-4.*

3784 Imperii splendor Cassani somnium dispergens. *Ha burgi*, 1635. *in* 4.

3785 Hiatus Cassani obstructus à Zypeo. *Antverp.* 16.. *in-8.*

3786 Des justes prétentions du Roi sur l'Empire, par Au- ry. *Par.* 1667. *in-4.*

3787 L'Avocat condamné, contre le Livre du Sr. Aube par Louis du May. 1669. *in* 12.

3788 Nouv. Bouclier d'Etat & de Justice, par H. P. G. Pr d'homme. *Amst.* 1696. *in-12.*

3789 Catalonia Galliæ vindicata, à Ludov. Mesplede. *P* 1643. *in* 8.

3790 La Catalogne françoise, ou des Droits du Roi sur Comtés de Barcelone & de Roussillon, par Casenet *Toulouse*, 1644. *in-4.*

3791 Galliæ dignitas adversus præposterum Cataloniæ A torem [Lud. Mespledum.] vindicata, per F. Jo. Nic *Paris.* 1644. *in-4.*

3792 Remontrance au Peuple de Flandre, avec les D du Roi sur leur Province, par Sorel. *Par.* 1642. = fense des Catalans, par le même. *Par.* 1642. *in-12.*

3793 Droits du Roi, sur les Duchés de Lorraine & de 1678 *in-12.*

3794 Traité des Droits de la Reine, sur divers Etats d Monarchie d'Espagne. *Par.* 1667. *in-4.*

3795 Reginæ Jura in Ducatum Brabantiæ, &c. 1667. *in*-12.
3796 Le même, trad. en Eſpagnol. *Par.* 1667. *in*-12.
3797 Dialogue ſur les Droits de la Reine. 1667. 1668. 2. *vol. in*-12.
3798 Le même, trad. en Eſpagnol. *Par.* 1674 *in*-4.
3799 Défenſe du droit de la Reine à la ſucceſſion des Couronnes d'Eſpagne, par d'Aubuſſon. *Par.* 1674. *in* 4. 4
3800 Conſidérations ſur le Contrat de Mariage de la Reine, pour montrer quel eſt le Droit de S. M. ſur le Duché de Brabant, & ſur les Comtés de Hainaut, Namur, &c. *Par.* 1674. *in*-12. 10
3801 Pet. Stockmans Tractatus de jure devolutionis. *Brux.* 1667. *in*-4.
3802 Réponſes à deux Ecrits imprimés à Bruxelles, contre les Droits de la Reine ſur le Brabant, &c. par Claude Jolly. *Par.* 1667. *in*-12.
3803 Les mêmes, trad. en latin. *Par.* 1667. *in*-12.
3804 Lettre d'un Gentilhomme Liégeois, à l'Auteur des Réponſes précédentes. *Liege*, 1668. *in*-12.
3805 Réponſe aux Remarques envoïées à Stockmans. 1668. *in*-4. 18
3806 Bouclier d'Etat & de Juſtice, par le Baron de Liſola. 1667. *in*-12.
3807 Défenſe contre le Bouclier d'Etat. *in*-12.
3808 La verita vindicata da i Sofiſmi di Francia, 1667. *in*-8.
3809 La vérité défendue contre les Sophiſmes de la France. 1668. *in*-12.
3810 Reſpueſta de Eſpaña al Tratado de Francia ſobre las pretentiones de la Reyna, anno 1668. *in-fol.*
3811 Reſponſio Hiſpanienſis ad ſtatum Franciæ ſuper Juribus Reginæ. 1674. *in-fol.*
3812 Réponſe aux Traités publiés en faveur de la Reine, par D. Pedro Gonzales de Salcedo. *Brux.* 1673. *in-fol.*
3813 Riſpoſta al Trattato delle Ragioni della Regina ſopra il Ducato del Brabante. *Napoli*, 1667 & 1676. *in* 4. 3
3814 Reflefſioni Belgiche, fatte contra le pretenſioni della Reina, per Raim. Ricardo. *Malino*, 1668. *in* 4.
3815 Traité des uſurpations du Roi d'Eſpagne ſur la Couronne de France, depuis Charles VIII, par Chriſtophle Balthaſard *Par.* 1626. *in*-8.
3816 La juſtice des Armes du Roi de France, par le même. *Par.* 1647. *in*-4.
3817 Riſpoſta per la verita di Giulio Cerrio al Trattato delle uſurpationi de Re di Spagna, &c. *Mirandola*, 1626. *in*-4.

HISTOIRE CIVILE ET ECCLESIASTIQUE *des Provinces & Villes de France, rangées suivant l'ordre des Gouvernemens.*

PICARDIE.

3818 DISSERTATION sur l'ancienne jonction de l'Angleterre à la France, [vers les côtes de la Picardie,] &c. par M. Desmarest. *Amiens*, 1753. *in*-12.

3819 Almanach hist. & géographique de la Picardie, pour 1753. *in*-24.

3820 Canal de Picardie. Devis des ouvrages nécessaires à faire pour la construction du nouveau Canal projetté le long de la Riviere de Somme, &c. *Par.* 1732. *in*-4.

3821 Britannia, ou Recherches de l'antiquité d'Abbeville, par N. Sanson. *Par.* 1636. = Princes souverains d'Italie, par le même. *Par. in*-8.

3822 Histoire ecclesiastique de la Ville d'Abbeville, par le P. Ignace Joseph de Jesus-Maria, (Jacques Sanson.) *Par.* 1646. *in*-4.

3823 Institution de la Confrairie de la Charité, érigée en l'Eglise de S. George à Abbeville, par A. Pottier. *Par.* 1640. *in*-12.

3824 Bref Etat des antiquirés d'Amiens, par Adr. de la Morliere. *Amiens*, 1622. = Catalogue des Evêques d'Amiens, par le même. *in* 8.

3825 Le premier Livre des antiquités de la Ville d'Amiens, par le même. *Par.* 1627. *in* 4.

3826 Antiquités de la Ville d'Amiens, par le même. *Par.* 1642. *in-fol.*

3827 Recueil de plusieurs nobles & illustres Maisons du Diocèse d'Amiens ou d'environ, par le même. *Amiens*, 1630. *in*-4.

3828 Recueil d'Ordonnances & de Réglemens pour la Ville d'Amiens. *in*-4.

3829 Réglement de l'Etat de la fayeterie en la Ville d'Amiens. *Par.* 1572. *in*-4.

3830 Dissertation sur le lieu où repose présentement le Corps de S. Firmin le Confesseur, troisieme Evêque d'Amiens, par J. B. Thiers. *Liege*, 1699. *in*-12.

3831 Dissertation sur la translation du Corps de S. Firmin, par de Lestocq. *Amiens*, 1711. = Justification de la translation de S. Firmin, par le même. *Amiens*, 1714. *in*-12.

3832 L'Ombre de M. de Thiers, ou Réponse à la Disserta-

tion de Leſtocq. *Liege*, 1712. *in*-12.

833 Concilii Remenſis, quod in cauſa Godefridi Ambian. Ep. celebratum fertur, falſitas demonſtrata, à D. Rob. Quatremario. *Pariſ.* 1663. *in*-8.

834 Lettre d'un Chanoine, ſur le Procès d'entre le Chapitre d'Amiens & le Sr. de Hodane, Doyen de cette Egliſe; & pluſieurs autres Pieces ſur ce Procès. *in*-4.

835 Vita Sancti Germani Scoti Patroni Eccl. S. Germani Ambianenſis. *Ambiani*, 1646. *in*-12.

836 Recueil de la vie, mort, miracles & invention du Chef de S. Jean-Baptiſte, par R. Viſeur. *Amiens*, 1618. *in*-12.

837 Le même. *Amiens*, 1649. *in*-12.

838 Recueil des Pieces ſur le différend du P. Jacques Deſmothes, avec les Curés d'Amiens, touchant la Confeſſion paſchale. *Par.* 1687. *in*-4.

839 Vie de François Mathon, Chapelain des Carmelites d'Amiens, par le Pere Poſtel. 1710. *in*-8.

840 Lettres, Pieces & Mémoires touchant la cauſe de la Baronnie d'Ardres, pour la Reine Mere, contre Charles Hipolite de Spinola, par Daudiguier du Mazet. 1662. *in*-4.

841 Les mêmes. 1667. *in*-4

842 Vie du Frere Seb. Sicler, Hermite de l'Arbroye, Dioc. de Noyon. 1698. *in*-12.

843 Hiſtoire de N. D. de Boulogne, par Ant. le Roy. *Par.* 1682. *in*-8.

844 Abregé de la même, par le même. *Boulogne*, 1696. *in* 8.

845 Hiſtoire de l'anc. Image de N. D. de Boulogne, par le P. Alphonſe. *Par.* 1634. *in*-8.

846 Martyrologe des fondations de l'Egliſe de Boulogne, &c. *Boulogne*, 1694. *in-fol.*

847 Conſtitutions du Monaſt. des Annonciades de Boulogne. *Par.* 1693. *in*-12.

848 Coutumes de la Ville de Calais & Païs reconquis. *Calais*, 1630. *in*-4.

849 Annales de Calais & du Païs reconquis, par Bernard. *S. Omer*, 1715. *in* 4.

850 Calais, Port Iccien & ſes antiquités, par George l'Aôtre. *in*-12.

851 Hiſtoire des anciens Seigneurs de Coucy, par Jovet. *Laon*, 1682. *in*-12.

852 Hiſtoire de la Ville & des Seigneurs de Coucy, par D. Touſſaint du Pleſſis, avec des Remarques MSS. à la fin. *Par.* 1728. *in*-4.

853 La Fere, ou Privileges accordés aux habitans de cette

Ville, par Sebaſt. Rouillard. *Par.* 1627. *in*-4.

3854 Inventaires des Chartes & Titres, trouvés en la Chambre des Comptes de la Fere, touchant les Maiſons de Luxembourg, Vendôme, Bourbon & Navarre. MS. *in-fol.*

3855 Exercice de dévotion, pratiqué en l'Egliſe de la Fere par Fr. Mereau. *Reims*, *in*-12.

3856 Joan. de Lancy Hiſtoria Fuſniacenſis Cœnobii Ord. Ciſt. *Lauduni*, 1671. *in*-4.

3857 Extrait de la Chambre des Comptes de la Fere, & Seigneurie de Guiſe, juſqu'en 1408. MS. 2. *vol. in-fol.*

3858 Hiſtoire d'une Image de la Vierge, dite N. D. de Paix trouvée dans le Village de Fieulaine, Diocèſe de Noyon par Charles Bourdin. *S. Quentin*, 1662. *in*-12.

3859 Traité de la Peſte, fait en faveur de la Ville de Laon par Jean Cottin. *Par.* 1722. *in*-12.

3860 Ritus Eccleſiæ Laudunenſis, redivivi ab Ant. Bellotte *Pariſ.* 1662. *in-fol.*

3861 Examen de pluſieurs Privileges accordés par les Papes pour ſervir au Procès d'entre l'Evêque de Laon & les Religieux de S. Martin de Laon. *in*-8.

3862 Le Polyphême ou Apologetie en la cauſe de la vérité M^rs. de Laon, [pour Claude Chambeſlan, Chan. de Laon contre le Chapitre de cette Egliſe.] *Par.* 1628. *in*-12.

3863 Les Miracles faits par Dieu, en faveur de ſa ſainte Face, qui eſt au Monaſtere de Montreuil-les-Dames, [Laon] par Gervais Herbelot. *Reims*, 1628. *in*-12.

3864 Hiſtoire de la ſainte Face de N. S. J. C. [expoſé dans la même Egliſe.] *Laon*, 1723. *in*-12.

3865 Hiſtoire du Miracle de J. C. en la ſainte Hoſtie, fait à Laon en 1566, par Jean Boulœſe. *Par.* 1573. *in*-12.

3866 Le Tréſor & Hiſtoire de la victoire du Corps de Dieu obtenue ſur Belzebub, par le même. *Par.* 1578. *in* 4.

3867 Hiſtoire de Notre-Dame de Lieſſe. *Reims*, 162 *in*-12.

3868 Image de N. D. de Lieſſe ou ſon Hiſtoire, par Re de Ceriziers. *Reims*, 1632. *in*-12.

3869 La Pieté françoiſe vers la ſainte Vierge N. D. de Lieſſe avec la Vie de ſainte Lucrece, par Artus du Monſtier. *P.* 1637. *in*-12.

3870 Tréſor de l'Hiſtoire ſainte, ſur le tranſport de l'Image de N. D. de Lieſſe. *Par.* 1647. *in*-4.

3871 Hiſtoire de N. D. de Lieſſe, par le P. Bernard. *P.* 1657. *in*-12.

3872 Hiſtoire de la même, par Villette. *Laon*, 1708. *in*-

3873 Miracula quæ ad invocationem V. M. apud Tungr Camberon

16253. 17

857 La Galliade, ou de la révolution des Arts & Sciences, par Guy le Fevre de la Boderie. *Par.* 1578. *in*-4

858 Ægidii Lacarry Historia Coloniarum tum à Gallis in exteras Nationes missarum, tum exterarum Nationum in Gallias deductarum. *Clarom.* 1677. = Ejusdem Historia Galliarum sub Præfectis Prætorio Galliarum. *Ibid.* 1672. *in*-4.

De l'Origine des François.

859 De origine atque primordiis gestis Francorum, Carmen auctoris incerti qui Caroli Calvi ætate vixit, cum notis Th. Aquinatis à Sancto Joseph. *Paris.* 1644. *in*-4.

860 Illustration des Gaules & singularités de Troyes, &c. par Jean le Mayre de Belges, revu par du Moulin. *Lyon*, 1549. *in-fol.*

861 Traité de l'état & origine des anciens François, par Vignier. *Troyes*, 1582. *in*-4.

862 Abregé de la vraie origine & généalogie des François, par Dupré. *Lyon*, 1604. *in*-12.

863 Joan. Isaaci Pontani Origines Francicæ. *Harderv.* 1616. *in*-4.

864 Floridorum liber, unde pleraque minus obvia de Francorum origine ac Delphinatus Provinciâ, novis inscriptionibus, odorari licèat, autore Steph. Claverio. *Paris.* 1621. *in*-8.

865 Gab. Trivorii observatio de vera Francorum origine à Gallis deducta, primis gestis Monarchiæ fundamentis in Galliis. *Paris.* 163 . *in*-4.

866 L'origine des François & de leur Empire, par Audigier. *Par.* 1676. 2. *vol. in*-12.

867 Dissertation sur l'origine des François, où l'on examine s'ils descendent des Tectosages ou anciens Gaulois établis dans la Germanie, par D. Vaissette. *Par.* 1722. *in* 12.

868 Histoire ancienne des Francs. *Par.* 1753. *in*-12.

869 Dissertation sur la vérit. époque de l'établissement fixe des Francs dans les Gaules, par Ribaut de Rochefort. 1737. *in*-12.

870 Joh. Frid. Christii Noctes Academicæ (ubi agitur de origine Francorum.) *Halæ Magd.* 1729. *in* 8.

Histoire générale de France.

871 Annales Regum Francorum, Pipini, Caroli magni & Ludovici, ab anno 741 ad annum 829. *Colon.* 1561. *in* 16.

1872 Annalium & Hiſtoriæ Francorum, ab an. 708 ad an. 990. Scriptores Coætanei XII, ſtudio P. Pithœi. *Pariſ.* 1588. *in*-8.

1873 Iidem, nova editio. *Francof.* 1594. *in*-8.

1874 Iidem, ab an. 990 ad an. 1285. Scriptores XI, editi P. Pithœo. *Francof.* 1596. *in-fol.*

1875 Corpus Francicæ Hiſtoriæ veteris, ſtudio Marq. Freheri. *Hanoviæ*, 1613. *in-fol.*

1876 Hiſtoriæ Francorum Scriprores Coætanei, ab ipſius gentis origine ad Philippi IV, dicti *Pulchri*, tempora. *Pariſ.* 1633 — 1645. 5. *vol. in-fol.* (Duo prima vol. operâ And. Duchesne; tria ultima, operâ Filii Franc. Ducheſne.)

1877 Recueil des Hiſtoriens des Gaules & de la France, par D. Martin Bouquet. *Par.* 1738 *& ſuiv.* 8. *vol. in-fol.*

1878 Les grandes Chroniques de France, vulgairement appelés les Chroniques de S. Denis. *Par.* 1514. 3. *Tom.* 1. *vol. in-fol.*

1879 Joan. Rivii rerum Francicarum Decades IV. ab origine gentis uſque ad annum 1500. *Bruxel.* 1651. *in*-4.

1880 Chroniques de France abregées, juſqu'à François avec la génération d'Adam & d'Eve, &c. *in*-4. *goth.*

1881 La Mer des hiſtoires, Chroniques de France, par Jean des Courtils. *Par* 1518. 4. *vol. in*-4.

1882 Annales & Chroniques de France, depuis la deſtructi de Troyes juſqu'à Louis XI, par Nicole Gilles. 1562. *in-f*

1883 Rob. Gaguini rerum Gallicarum annales, cum Hube Velleii Supplemento uſque ad Henricum II. *Francof.* 15 *in-fol*

1884 Compendium Roberti Gaguini, ſuper Francorum geſt 1514. *in* 8. *goth.*

1885 Premier volume de la Mer des hiſtoires, & Chroniq de France. *Par.* 1517. = La Mer des Chroniques, & M roir hiſtorial de France, trad. de Rob. Gaguin, par Pie Deſrey. *Par.* 1518. *in*-4

1886 Le Roſier hiſtorial de France, finiſſant au regne de François I. *Par.* 1522. *in-fol.*

1887 Franc. Bonadi Anacephaleoſes Geneſum ſapientere dicta & Monodiæ 48 Francorum Regum, à Pharamund ad Franciſcum Valeſium. *Pariſ.* 1543. *in* 12.

1888 Le Vite de i Re di Francia & de i Duca di Mila ſino alla preſa del Re Franceſco I. *Roma*, 1525. *in*-4.

1889 Epitome geſtorum LVIII Regum Franciæ, à Pharamund ad Franciſcum Valeſium, avec la trad. *Lyon*, 1546. *in*

1890 La Chronique des Rois de France, depuis Pharamd juſqu'à Henry II. en 1549. *Par.* 1549. *in*-8.

391 Chronique des Rois de France, depuis Pharamond jusqu'à Henri II, en 1552, [par Jean du Tillet.] *Rouen*, 1552. *in*-8.

392 Breves Narrations des actes & faits mémorables advenus depuis Pharamond jusqu'à 1556. *Rouen*, 1556. *in*-12.

393 Chronique abregée des faits, gestes & vies des Rois de France, depuis Pharamond jusqu'à Charles IX. *Par.* 1566. *in* 8.

394 Chronique des faits des Rois de France & des Personnes & choses mémorables de leurs tems *Lyon*, 1570. *in* 8.

395 La Biographie & Prosographie des Rois de France, en vers françois, jusqu'à Henri III inclus. *Par.* 1583. *in*-8.

396 Pauli Æmilii de rebus gestis Francorum à Pharamundo ad Carolum VIII. = Arn. Ferroni additio ad Henricum II. = Continuatio Jacobi Henric. Petri, ad annum 1601. *Basil.* 1601. *in fol.*

397 Histoire de Paul Emile, trad. par Jean Renart. *Par.* 1598. *in-fol.*

398 Sommaire de l'Histoire de France, par Nicolas Vignier, avec un Traité de l'origine &c. des François. *Par.* 1579. *in-fol.*

399 In omnium Regum Franconiæ & Franco-galliæ res gestas, à Pharamundo ad Regnum Franciſci primi, Compendium à Fernando de Bez. *Par.* 1577. = Libri tertii pars prima Hugovinorum Regum Galliæ res gestas complectens. *Par.* 1578. *in*-4.

400 Epitaphes des Rois de France, depuis Pharamond jusqu'à François I, avec les effigies, par Barth. Chasseneu. *in*-8.

401 Histoire des Rois de France, d'Angleterre & d'Ecosse, par forme d'harmonie, par David Chambre. *Par.* 1579. *in*-8.

402 Les Rois de France, par Charles de Flavigny, depuis Pharamond jusqu'à Louis V, seconde édit. *Par.* 1594. *in*-8.

403 Histoire des Rois de France, par Bernard du Haillan, jusqu'à Charles VII, continuée jusqu'à Louis XIII. *Par.* 1615. 2 *vol. in-fol.*

404 Annales de France, par Franc. de Belleforêt. *Par.* 1579. 2. *vol. in-fol.*

405 Chronica de i fatti dei Re di Francia con le loro effigie *Venetia*, 1590. *in fol.*

406 Inventaire de l'Histoire de France, par Jean de Serres, avec la continuation jusqu'en 1598. *Par.* 1618. 2. *vol. in-fol.*

407 Inventaire des erreurs de l'Inventaire précédent, par Scipion Dupleix. *Par.* 1625. *in*-8.

408 Henr. Pantaleonis Regum Francorum, à Pharamundo us-

que ad Carolum IX, vitæ certis Epigrammatis illustratæ; cum eorum effigiis. *Basileæ*, 1574. *in-fol.*

1909 Recueil des effigies des Rois de France, jusqu'à Charles IX, avec un Sommaire de leurs gestes. *Par. in-4.*

1910 Pap. Massoni Annales Francorum. *Paris.* 1577. *in-4.*

1911 Chroniques des Rois de France, depuis Pharamond jusqu'à Henri III. *Par.* 1585. = Jos. Texeræ explicatio genealogiæ Henrici II, Condæi Principis. *Paris.* 1596 = Viv. de Monte regali Elogium de laudibus & prætogativis liliorum. *Paris.* 1608. = Suite des Evêques d'Arras, jusqu'à M. Richardot en 1604, avec la Succession des Comtes d'Artois, par Gazet. *Arras*, 1604. *in-12.*

1912 Devises des Rois de France, lat. & franç. par Michel Grenet. *Par.* 1609. *in-12.*

1913 Abregé de l'Histoire Françoise, avec les effigies & devises des Rois, jusqu'à Henri IV. *Rouen*, 1610. *in-fol.*

1914 Recueil de l'Histoire de France, contenant les faits & vies de tous les Rois, jusqu'à Henri IV. *Lyon*, 1610. = Traité du Mariage d'Henri IV avec la Princesse de Florence, & autres évenemens de son Regne. *in-12.*

1915 Abregé de l'Histoire françoise, avec les effigies des Rois, jusqu'à Louis XIII. *Par.* 1617. *in-fol.*

1916 De gestis regum Galliæ Descriptio, per Nicol. des Carneaux. *Paris.* 1617. *in-8.*

1917 Histoire de France, avec l'état de l'Eglise & de l'Empire, jusqu'à Henri III, par Scipion Dupleix. *Par.* 1634 = Hist. de Louis XIII, du même. *Par.* 1637. *6 vol. in-fol*

1918 Remarques du Maréch. de Bassompierre sur les vies des Rois Henri IV & Louis XIII, de Dupleix. *Par.* 1665. *in-12.*

1919 Philotime, ou examen des notes d'Aristarque, sur l'Hist des Rois Henri IV & Louis XIII, par Dupleix. *Par.* 1637 *in-8.*

1920 Histoire ou Recueil des gestes, mœurs des Rois de France, couronnemens, sépultures, le nom des Reines & de leurs Enfans, par P. Aubert. *Par.* 1622. *in-4.*

1921 La Franciade, ou Histoire des Rois de France, jusqu'à Louis XIII, en vers franç. par Geuffrin. *Par.* 1623. *in-8*

1922 Avertissement sur l'Histoire de la Monarchie Françoise par C. Sorel. *Par.* 1628. *in-8.*

1923 Histoire de la Monarchie Françoise, par le même. *Par* 1632, 1633. *2. vol in-8.*

1924 La France Metallique, ou les actions des Rois & Reines, par médailles, par Jacq. de Bie. *Par.* 1636. *in-fol.*

1925 Les Vrais Portraits des Rois de France, jusqu'à Louis XIII, par A. V. *in-fol.*

926 Effigies Regum Francorum, ad Ludovicum XIII. Acced. Chronicon eorum vitas & gesta breviter complectens. *Francof.* 1644. *in*-4.

927 Eloges historiques des Rois de France, jusqu'à Louis XIV, avec l'hist. des Chanceliers, Gardes des Sceaux, &c. par le P. Philippe Labbe. *in*-4.

928 Recherches des Annales de France, jusqu'à Louis XIII, avec les raisons d'Etat pour lesquelles le Roi a eu sujet de faire la guerre en Valteline, &c. par P. Duval. *Par.* 1646. *in*-8.

929 Histoire de France, depuis Pharamond jusqu'à maintenant, par F. E. Eudes de Mezerai. *Par.* 1643. 1646. 1651. *Guillemot.* 3. *vol. in-fol.*

930 Abregé chronol. ou Extrait de l'Histoire de France, par Mezerai. *Par.* 1668. 3 *vol. in* 4.

931 La même Histoire, continuée jusqu'à Louis XIII, avec la vie des Reines, Dauphines, &c. par Mezeray, & un Traité de l'origine des François. *Par. Thierry*, 1685. 3 *vol. in-fol.*

932 Observations critiques sur l'Histoire de France de Mezerai, par Lesconvel. *Par.* 1700. *in*-12.

933 Comparaisons des Histoires de Mezeray & du P. Daniel, par Lombard. *Amst.* 1723. *in*-4.

934 Histoire généal. des Rois de France, depuis la création du Monde jusqu'à présent; avec un Sommaire de leurs vies, extrait de l'Histoire universelle de Jacques le Charron. *Par.* 1630. *in*-8.

935 Methode pour apprendre l'Histoire de France, par D... *Par.* 1684. *in*-12.

936 Portraits des Rois de France, par Jacques de Bie, édition augmentée par le P. Hilarion de Coste. *in-fol.*

937 Pet. Berthault Florus Gallicus & Francicus. *Paris.* 1644. *in*-12.

938 Recueil de l'Histoire de France, ou Traduction du précédent, par Lamy. *Par.* 1646. *in* 16.

939 Le Tacite François, avec les Reflexions chrét. & polit. sur la vie des Rois de France, par de Cerizieres. *Par.* 1648. *in*-4.

940 Le Jeu roïal & historique de la France, pour apprendre la suite de nos Rois, leurs actions, &c. *Par.* 1659. *in*-4.

941 Joan. Bussiere Historia Francica. *Lugd.* 1661. 4 *vol in* 12.

942 Histoire des Rois de France, par Michel de Marolles. *Par.* 1663. *in*-12.

943 Portraits des Rois de France. *Par. Boissevin.* = Tableaux historiques des illustres François & Etrangers, avec

1678. 18 les éloges sommaires, gravés par Daret & Boissevin. *in-4.*
12 1944 Histoire des Rois de France en abregé, par le P. Labbe 1667. *in* 12.
10 1945 Introduction chronologique à l'Histoire de France, pour Monsieur [par la Mothe le Vayer.] *Par.* 1670 *in*-12.
6 1 1946 Abregé de l'Hist. de France, par Bossuet. *Par.* 1747. *in*-4.
14 1947 Sommaire roïal de l'Histoire de France, par de Bonair *Par.* 1676. *in*-12.
2 1948 Abregé chronol. de l'Histoire de France, par de Rian court. *Par.* 1678. 2 *vol. in*-12.
2 10 1949 Abregé de l'Histoire de France en vers, par de Beri gny. *Par.* 1679. 2 *vol. in*-12.
1950 Abregé de l'Histoire de France, par du Verdier. *Lyon* 1686. 3 *vol. in*-12.
4 1951 Hist. de l'origine & des progrès de la Monarchie Fran çoise, par Guill. Marcel. *Par.* 1686. 4 *vol. in*-12.
10 1952 Histoire de France, par Louis Geraud de Cordemoy *Par.* 1685, 1689. 2 *vol. in-fol.*
1 16 1953 Methode pour apprendre l'Histoire de France, &c. *Pa* 1691. 3 *vol. in*-12.
1954 Rerum Gallicarum Epitome quadrilingue, ad Ludovicu XIII perductum, à Jo. Thomassini. *A N. D. de l'Herm tage en Suisse*, 1693. 2. *vol. in-8.*
1 1955 Dissertation préliminaire pour une nouvelle Histoire France, par le P. Daniel. *Par.* 1696. *in*-12.
44 19 1956 Histoire de France, par le P. Daniel. *Par.* 1729. 10 *v in*-4
20. 1957 Abregé de l'Histoire de France, jusqu'en 1610, par même, avec la continuation jusqu'en 1715, par le P. Griff *Par.* 1751. 12 *vol. in*-12.
1958 Abregé methodique de l'Histoire de France, par Brianville. *Par.* 1698. *in*-12.
4 10 1959 Histoire de France, par de Chalons. *Par.* 1730. 3 *v in* 12.
4 4 1960 Abregé chronol. de l'Histoire de France, par Boulainv liers. *La Haye*, 1733. 3 *vol. in*-12.
1 13 1961 Tables historiques pour donner une connoissance l'Histoire de la Monarchie Françoise. *Par.* 1715. *in*-12.
1 10 1962 L'Histoire de la Monarchie Françoise, avec les Portr des Rois de France, gravés par Berey. 1711. *in-fol.*
12 1963 Histoire de France, contenant le Regne des deux p mieres Races, par Louis le Gendre. *Par.* 1700. *in*-12.
1964 Histoire de France jusqu'à la minorité de Louis XI, par le Gendre. *Par.* 1718. 3. *Tom.* 1. *vol. in-fol.*
2 12 1965 Représentations des Rois de France, jusqu'à Louis XI, gravées par de Larmessin. 1711. *in* 4.

1690. 9

966 Hiſtoire des Rois de France, juſqu'à Louis XV, enrichie de leurs Portraits, gravés par N. de Fer *Par. in-4.* 4
967 Journal de la France, par Valerot. *Par.* 1722. *in-8.* 1
968 Hiſtoire des Révolutions de France, par de la Hode. *La Haye*, 1738. *in-4.* 5
969 Nouv. Hiſtoire de France, avec l'Hiſtoire Romaine, par dem. & par rép. par Meſſieurs d'Auvigny & l'Abbé des Fontaines, avec des augmentations par M. l'Abbé Guyart. *Par.* 1749. 2. *vol in-12.* 3
970 Nouvel Abregé chronol. de l'Hiſtoire de France, par M. le Préſ. Henault, ſeconde édit. *Par.* 1749. *in 4* 12
971 L'Art de fixer dans la mémoire les faits les plus remarquables de l'Hiſtoire de France, &c. en vers, avec des rem. hiſtor. par M. Allez. *Par.* 1745. *in 12.* 2
972 Sommaire de l'Hiſtoire de France en vers. *Par.* 1748. *in-8.* 1
973 Proſpectus d'une Hiſtoire ſynoptique du Roïaume & de la Maiſon de France, par de Gournay. *Par.* 1751. *in-4.* } 2
974 Hiſtoire des neuf Rois Charles de France, par de Belleforeſt. *Par.* 1568. *in-fol.* }

HISTOIRE DES REGNES DES ROIS DE FRANCE.

975 PRÆCLARA Francorum facinora, ab anno 1200 ad annum 1311. *in-12.* 1 10
976 Hiſtoire de Louis III, Duc de Bourbon, ſous les Rois Charles V & VI, par Jean d'Orronville, dit Cabaret, donnée au Public par Jean Maſſon. *in-12.* 1 10
977 Journal de Paris, de Charles VI & VII. L'Hiſtoire du meurtre de Jean ſans peur, Duc de Bourgogne. Les Etats des Maiſons & Officiers des Ducs de Bourgogne de la derniere Race. Lettres de Charles le Hardi, Duc de Bourgogne au ſieur de Neufchatel du Fay, Gouverneur de Luxembourg, par l'Abbé Deſſalles. *Par.* 1729. *in-4.* 5.
978 Vies de Jacq. & Ant. de Chabannes, par Dupleſſis. *Par.* 1617. *in-12.* 3
979 Abregé de la Vie de Guillaume Couſinot, Chambellan & Conſeiller de Charles VII, & de Louis XI. *in-4.* 1
980 Fr. Belcarii rerum Gallicarum Commentarii, ab anno 1461 ad annum 1580. *Lugd.* 1625. *in-fol.* 2 2
981 Mémoires de Philippes de Commines. *Par. in-4. goth.* }
982 Les mêmes, revus & corrigés par Denis Sauvage. *Par.* 1552. *in-fol.* } 2 10
983 Les mêmes. *Leide, Elzevir.* 1648. *in-12.* 4 15

1696 3. 19

1984 Les mêmes, avec les preuves, par Denis Godefroi. *Par.* 1649. *in-fol.*

1985 Les mêmes, par le même. *Bruxelles*, 1723. *5 vol. in-8*

1986 Les mêmes, nouv. édit. donnée par Lenglet du Fresnoy. *Londres*, (*Par.*) 1747. *4 vol. in-4.*

1987 Phil. Cominæi commemorationum translatio à Caspar Barthio. *Francof.* 1629. *in-8.*

1988 Le Panegyrique du Chevalier-sans-reproche [Louis I de la Trimouille,] par Jean Bouchet. *in-4.*

1989 Lettres en vers, écrites par Louis II de la Trimouille & Lettres écrites à lui. = Brief discours du Portement d'affaires de Piémont, par le Comte d'Anghyen, &c. 154. *in-12.*

1990 Hug. Ambertani Sylvæ Franciſci I in Helvetios victoriam, Caroli VIII & Ludovici XII prælia quibus Jacobus Chabannus, Mareſcallus Franciæ, interfuit, complectentes. *Pariſ.* 1516. *in-8.*

1991 Faſtes des Rois de la Maiſon d'Orléans, & de celle de Bourbon, depuis 1497, par le P. Dulondel. *Par.* 169 *in-8.*

1992 La très Joïeuſe, plaiſante & récréative Hiſtoire du Chevalier Bayard, &c. (*Par.* 1527.) *in-4.*

1993 Hiſtoire du Chevalier Bayard, avec les annot. de Theo Godefroy. *Par.* 1616. *in-4.*

1994 La même, avec un Supplément par Cl. Expilli, augs par Louis Videl. *Grenoble*, 1650. *in-8.*

1995 Vie & geſtes du même, par Symphorien Champier. *in-*

1996 Hiſtoire du Chevalier Bayard, par N. Aimar. *Lyo.* 1699. *in-12.*

1997 Nouv. Hiſtoire du Chevalier Bayard, par le Prieur Lonval [Lazare Bocquillot] *Par.* 1702. *in-12.*

1998 La même, ſous le titre d'Hiſtoire du Chev. Bayard, p M. B. *Par* 1714. *in-12.*

1999 Mémoires pour ſervir à l'Hiſtoire de France, dep 1515 juſqu'en 1611, par de l'Etoile. *Colog.* 1719. *Par.* 17 4 *Tom.* 5 *vol. in-8.*

2000 Breve recollection des choſes advenues au Royaume France, depuis le mois d'Août 1538 juſqu'au mois d'O bre 1552. *in-12.*

2001 Lettres & Mémoires d'Etat, des Rois, Ambaſſadeur &c. ſous les Regnes de François I, Henri II & François I par Guill. Ribier. *Blois*, 1666. 2 *vol. in fol.*

2002 Hiſtoire de France, depuis François I juſqu'à Louis XI, par Mathieu. *Par.* 1631. 2 *vol. in fol.*

2003 Jani Gallici Facies prior, ſeu Hiſtoria bellorum civiliu

Camberones & Servios in Hannonia ad Dominam gaudiorum in Picardia, vulgo *N. D. de Liesse* dictam effulsere ab anno 1081, ad annum 1605. *Duaci*, 1606. *in*-12. 5

1874 Antiquités du Mon. de Li-Huns-en-Sang-Ters, par Rouillard. *Par.* 1627. *in*-4.

1875 Diva Virgo Mediopontana apud Markam, sive Markasiam agri Peronensis, à Jac. le Vasseur. *Paris.* 1622. *in*-8. 19

1876 Vie de Mad. d'Humieres, Abbesse de Monchy. *Par.* 2 1711. *in* 8. 10

1877 Pour la Mouvance de Nesle & Forêt de Doulle. *in-fol.* 3 14

1878 Discours sur le Procès criminel fait à une Sorciere, exécutée au Bourg de la Neuville-le-Roi en Picardie, par Charondas le Caron. *Par.* 1588. *in*-12. 3

1879 Annales de l'Eglise de Noyon, par le Vasseur. *Par.* 1633. 2. *vol. in*-4. 3

1880 Vie de sainte Godeberte, Patrone de Noyon, trad. par Louis de Montigny. *Par.* 1630 *in*-8. 10

1881 Histoire de la Vie de S. Eloy, par S. Ouen, trad. par Louis de Montigny. *Par.* 1626. *in*-8. 10

1882 Vie & Sermons de S. Eloy, par C. Levesque. *Par.* 2 1693. *in*-8. 9

1883 Statuts synodaux du Diocèse de Noyon. *S. Quentin*, 1677. *in*-8. 10

1884 Mandement de l'Ev. de Noyon, pour servir de Réglement aux Doyens ruraux de son Diocèse. *S. Quentin*, 1677. *in* 8. 10

1885 Le Miroir d'Origny, dans lequel on voit la Vie de sainte Benoite, tirée de l'Hist. MS. de Cl. de la Fons, par le P. Pierre de S. Quentin, Cap. S. *Quentin*, 1660. *in*-4. 2 19

1886 Dissertation sur la Fondation de l'Eglise de S Vaast d'Origny, par Ph. des Landes. *S. Quentin*, 1722. *in*-12. 1

1887 Vie de sainte Austreberte, Abbesse de Pavilly, par S. Martin. *Par.* 1635. *in*-12. 10

1888 Vie de S. Fursy [Patron de Peronne,] par Jacq. Dormay. *Par.* 1623. *in*-12. 10

1889 Les trois Fleurs de Lys de la Ville de Peronne, ou la Vie de Mrs. Huet, Ouvrel, & de Mlle. Reynard, par Cath. Levesque. *Par.* 1685. *in*-8. 3 19

1890 Histoire généal. des Comtes de Ponthieu, & Maieurs d'Abbeville, par le P. Joseph de Jesus Maria, (Jacq. Sanson) *Par.* 1657. *in-fol.* 3 12

1891 Portus Iccius Jul. Cæsaris demonstratus, per Joan. Jac. Chiffletium. *Ant.* 1627. *in*-4. 4 10

1892 Portus Iccius illustratus; sive ad Chiffletium Responsio Car. du Fresne, du Cange. Dissertatiode Portu Iccio, edente 5

1709. 14 cum nova dissertatione Edm. Gibson. *Oxonii*, 1694. *in*-8.

3893 Titre primordial de 1205, de la prétendue exemption de la Collegiale de S. Florent de Roye. = L'état de cette Collegiale, avec plusieurs Pieces concernant le Procès entre l'Ev. d'Amiens & le Clerc Doïen de Roye. *in*-4.

9 3894 La Vie de Sainte Wlphy, [honorée à Rue.] *in*-8.

3895 Recueil chronol. de l'Abbaye de S. André-aux-Bois, Ordre de Prémontré, avec la suite des Seigneurs de Beaurain, tombés en la Maison de Croy, par Cl. Sallé. *S. Omer* 1651. *in*-4.

2 5 3896 Histoire chronol. des Comté & Ville de S. Paul en Ternois, par Ferry de Locre. *Douay*, 1613. *in*-4.

7 19 3897 Comitum Tervanensium, seu Ternensium Annales historici, autore P. Thoma Turpin. *Duaci*, 1731. *in*-8.

1 5 3898 Défense des Droits du Roi, pour la Mouvance du Comté de S. Paul, par Picot. *Par.* 1627. *in*-4.

1 10 3899 Traité touchant les droits du Roi, sur le Comté de S. Paul, par de la Guesle. *Par.* 1634 *in* 4.

3 3900 Histoire de S. Quentin, par Cl. de la Fons. *Par.* 1627. *in*-8.

19 3901 La Vie de S. Quentin, par C. Bendier. *S. Quentin* 1696. *in*-12.

1. 3902 Cl. Hemeræi Augusta Viromanduorum vindicata, &c. *Paris.* 1643. *in* 4.

3903 Défense des Prérogatives de la Ville & de l'Eglise de S. Quentin, par Claude Bendier. *S. Quentin*, 1671. *in*-4.

1 3904 Institution de l'Aumône commune de la Ville de S. Quentin. *S. Quentin*, 1703. *in*-12.

2 19 3905 L'Eglise de S. Quentin, originairement épiscopale & roïale, contre les Evêques de Noyon. *in*-4.

3906 Cl. Hemeræi de Sacris pnblicis eatumque Magisteriis Dissertatio, pro Ecclesia S. Quintini. *Lut. Paris.* 1633. *in*-8.

75 1 3907 Nobiliaire de Picardie, dressé par les ordres de M. Bignon, Intendant d'Amiens. *in-fol.*

12 3908 Nobiliaire de Picardie, par Haudicquer de Blancourt. *Par.* 1699. *in* 4.

ARTOIS, FLANDRE, HAINAUT, &c.

1 10 3909 CALENDRIER du Gouvernement de la Flandre, du Hainaut, Cambray, &c. pour 1751. *Lille*, 1751. *in*-12.

2 3910 Exposition des trois Etats du Comté de Flandre. 1711. *in*-

1 10 3911 Liste des Droits appellés des quatre Membres de Flandre, faisant partie des Domaines du Roi. *Lille*, 1712. *in*-

3912 S. Gosvini vita Aquicinitensis Monasterii Abbatis, edi

1713. 12

à Richardo Gibbono. *Duaci*, 1620. = Narratio Miraculorum Virginis Foyensis, quæ è lateribus quercus enituit an. 1609, in Cellensi Toparchia, à Petro Bovillio, è gallico in lat. translata. *Duaci*, 1620. *in*-12. 2

913 Notice de l'Etat ancien & moderne de la Province & Comté d'Artois, par M. Bultel. *Par.* 1748. *in* 8.

914 Discours abregé de l'Artois & de ses Possesseurs, par A. C. [Auteuil Combault.] 1640. *in*-4. 1

915 Pieces du Comté d'Artois. MSS. *in fol.* - - - -
916 Chartres d'Artois. MSS. *in-fol.* - - - 30.
917 Registres & Cahiers d'Artois. MSS. *in fol.* - - - -

918 L'Ordre & Faits des Evêques d'Arras, jusqu'en 1604. = Succession des Comtes d'Artois, par Guill. Gazet. *Arras*, 1604. = Ordonnances de Fr. Richardot, Ev. d'Arras. *Anvers*, 1562. *in*-12. 1 4

919 Réglemens & Ordonnances de l'Ev. d'Arras dans son Synode de 1678. *Arras*, 1678. *in*-12.
920 Officia propria Festorum Ecclesiæ Atrebatensis. *Paris.* 1670. *in*-12.
921 Discours sur les prodiges du S. Cierge, apporté dans l'Eglise d'Arras, le 27 de Mai 1105, par le P. Nic. Faton. *S. Omer*, 1693. = Histoires de la sacrée Manne, & de la sainte Chandelle d'Arras, avec la Vie de S. Vast, par Guill. Gazet. *Arras*, 1710. *in*-12. 2 19

922 La dévotion du Calvaire d'Arras, par le Fevre. *Douai*, 1739. *in* 8. 10

923 Histoire de la Ville de Bouchain, par le P. Phil. Petit. *Douai*, 1659. *in*-12. 1 10

924 Chronicon Cameracense & Atrebatense, cum notis Georgii Colvenerii. *Duaci*, 1615. *in*-8. 2 1

925 Histoire de Cambrai & du Cambresis, par Jean le Carpentier. *Leide*, 1664. 2. *vol. in*-4. 2 0

926 Officia propria de S. Gaugerico & Camerac. Atreb. Ep. *Cameraci*, 1663. *in*-8.
927 Legatus ecclesiasticus pro Ecclesia Cameracensi, à Joepho de Bergaigne, Archiep. Camer. *in fol.* 1 10

928 Lud. Foulon Epitome Vitæ Fr. Vander Burch Archiep. Camer. *Insulis*, 1647. *in*-4.
929 Vie de Fr. de Salignac de la Mothe Fenelon, Arch. de Cambrai, par de Ramsai. *La Haye*, 1723. *in*-12. 2 11

930 Arn. Raissii Cœnobiarchia, seu Antistitum Monast. [illegible]. Landelini de Crispinio Res gestæ. *Duaci*, 1642. *in*-8.
931 Histoire du Parlement de Tournay, [transferé à Douay,] par Matth. Pinault. *Valenciennes*, 1701. *in*-4. 2
932 Edit de création de la Chancellerie, près le Conseil

souverain de Tournay. *Tournay*, 1681. *in*-12.

3933 Description hist. de Dunkerque, par Faulconnier. *Bruges*, 1730 *in-fol.*

3934 Histoire des Seigneurs d'Enghien, par Pierre Colins *Mons*, 1634. *in*-4.

3935 La même, par le même, deuxieme édit. *Tournay* 1643 *in*-4.

3936 Mémoires de la Ville d'Enghien, avec la Génealogi des Seigneurs, extrait des Titres originaux, par Galland MSS *in fol.*

3937 Défense des droits du Prieuré de Fisves, en la Châtel lenie de Lille, contre les Chanoines de la sainte Chapell de Paris, & de S. Nicaise de Reims. *in* 12.

3938 Phil. Brasseur Origines Hannoniæ Cænobiorum : acce Auctarium de Collegiatis ejusdem Provinciæ. *Montibus* 1650. *in*-12.

3939 SS. Marcellinus & Petrus Hannoniensis Ecclesiæ Patro ni : acced. origo cultus B. Mariæ Foyensis : Descriptio Fundatio, &c. Basilicæ S. Mariæ Majoris Valenc. Hanno nio subjectæ. *Montibus*, 1643. *in*-12.

3940 Abregé des Vies des principaux Fondateurs des Rel gions de l'Eglise, répresentées dans le Chœur de l'Abba de S. Lambert de Liessies en Hainaut, par Etien. Bine *Anvers*, 1634. *in*-4.

3941 Histoire de Lille & de sa Châtellenie, par Tirou *Lille*, 1630. = Dictionnaire hist. & géog. de la Châte lenie de Lille. *Lille*, 1733. *in*-12.

3942 Les Châtellains de Lille, par Vander-Haer. *Lill* 1711 *in*-4.

3943 La Flandre illustrée par l'institution de la Chamb du Roi à Lille, l'an 1385, par J. de Seur. *Lille*, 171 *in*-8.

3944 Inventaire de la Chambre des Comptes de Lille, M = Table chronologique du premier Cartulaire de Fla dre, MS. = Mémoire sur l'Intendance de Flandre, f en 1698, par M. Godefroy. MS. *in-fol.*

3943 Feux d'artifice faits en l'honneur du Roi, à Lil *Lille*, 1680. *in-fol.*

3946 Jo. Vincartii Beata Virgo cancellata in Ecclesia D Petri Insulæ. *Insulæ*, 1636. *in-fol.*

3947 Explication de l'institution des régles & des usages la Confrairie de S. Michel, pour les Agonisans. *Lill* 1706. *in* 8.

3948 Jac. Malbrancq de Morinis & Morinorum rebus. *T naci*, 1639, 1647, 1654. 3. *vol. in*-4.

949 La Fontaine minerale lès-Saint Amand, par de Heroguelle. *Valenc.* 1691. *in* 12.
950 Traité des Eaux minerales de S. Amand, par Migniot. *Valenc.* 1699 *in*-12.
951 Observations sur la Fontaine minerale de S. Amand, par Jean Braffart. *Tournay*, 1698. *in*-12. 10 5
952 Traité des Eaux minerales de la Fontaine de Bouillon lès-S. Amand en Flandre, par le même. *Lille*, 1714. *in*-12.
953 Droits du Roi sur l'Abbaïe de S. Jean, au Mont de Therouane, contre la prétention de l'Espagne, par Germain, Abbé de S. Jean. *Par.* 1663. *in* 4. 1
954 Mémoires pour M. de Valbel, Evêque de S. Omer, contre Dom Petit-Pas, Abbé de S. Bertin. = Mémoires pour le Chapitre de S. Omer, contre l'Abbaïe de S. Bertin. *in*-4.
955 Dissertation sur l'origine de l'Abbaye de S. Bertin, par le P. Clety. *Par.* 1737. *in*-12.
956 Réponse aux observations, contre la dissertation précédente. = Doutes au sujet des Annales de S. Bertin, par M. Leveque de la Ravaliere. = Lettre sur le doute précédent, par M. Lebeuf. *in*-12. 4 10
957 Histoire de la Ville & Vicomté de Valenciennes, par Henri Doutreman, augmentée par le P. Pierre Doutreman. *Douay*, 1639. *in fol.* 9 10
958 Abregé de l'histoire de Valenciennes. *Lille*, 1688. *in*-4. 2 16
959 Etat des biens patrimoniaux de la Ville de Valenciennes. *Valenc.* 1725. *in fol.* 3 12
960 Théâtre de la Noblesse de Flandre & d'Artois, par J. le Roux. *Lille*, 1708. *in*-4. 10 19

CHAMPAGNE.

962 RECUEIL des Elections de Champagne, avec les noms des Villes, Bourgs, &c. qui les composent. *Châlons*, 1688 *in*-12. 1 5
962 Le premier Livre des Mémoires des Comtes de Champagne & de Brie, par Pithou. *Par.* 1582. = Discours & Paradoxe de l'origine de Hugues Capet, par de S. Julien, *Par.* 1585. *in*-8. 2 11
963 Campaniæ Comitum Genealogia & Historia, à Clodio Moissant collecta *Paris.* 1607. *in*-12. 1
964 Mémoires historiques de la Province de Champagne, par Baugier. *Châlons*, 1721. 2. *vol. in*-12. 5

15 2965 Réponſe du Duc de Vivonne, Gouverneur de Champagne & de Brie, aux prétentions du Marquis de Cœuvres, Gouverneur de l'Iſle de France, ſur quelques Villes de Brie. *in-fol.*

A 3966 Traité des Proceſſions, contenant ce qui s'eſt paſſé dans la Champagne, depuis le 22 Juillet juſqu'au 25 d'Octobre 1583, par H. Meurier. 1584. *in-12.*

3 3967 Vertus de la Fontaine d'Antilly, au Diocèſe de Meaux, découverte par le Card. du Perron, par Jean Ph. Varin. *Par.* 1614. *in-12.*

1 19 3968 Vie de Pierre Labelle, Curé d'Arc en Barrois, par J. Cl. Grand. *Dijon*, 1734. *in* 8.

1 10 3969 Traité des Eaux minerales d'Attancourt en Champagne, avec quelques obſervations ſur les Eaux minerales de Sermaiſe, par Baugier. *in-12.*

2 3970 Vie de S. Gombert & de Ste. Berthe ſa Femme, Fondatrice du Val-d'or-d'Avenay, par le P. Binet. *Pont-à-Mouſſon*, 1625. *in-12.*

2 12 3971 Fondation d'une Ecole, de pluſieurs Meſſes & Prieres, [à Aujeurre en Champagne,] par M. Moilleron & ſa Femme. *Par.* 1666. *in-12.*

3972 Mémoire de l'Envoïé de Lorraine, touchant les Droits de la Souveraineté du Duc de Lorraine, en qualité de Duc de Bar, dans le Barrois mouvant, [ce Mémoire n'a point été achevé.] *in-fol.*

15 3973 Petit Traité des Eaux & Bains de Bourbonne, par N. Thibault *Langres*, 1658. *in-12.*

5. 3974 Diſſertation ſur les Eaux minerales de Bourbonne-les-Bains, par H. Gautier. *Troyes*, 1706. = Quæſtio Medica, an plerique morbis chronicis aquæ Thermales Borbonienſes in Campania : propoſita à Jo. Cl. Callet. *Veſoutione*, 1716. *in-8.*

1 3975 Quæſtiones Medicæ circa Thermas Borbonienſes. 1721 *Veſoutione*, *in-12.*

2 5 3976 Traité des proprietés & vertus des Eaux minerales de Bourbonne, par Nicolas Juy. *Troyes*, 1728. *in-12.*

1 10 3977 Annales eccleſ. du Diocèſe de Châlons, par Charl. Rapine. *Par.* 1636. *in* 8.

3978 Diſcours de la vie, mort & miracles de S. Memie Ev. de Châlons, par le P. Charles Rapine, *Châlons* 1625. *in-12.*

10 3979 Mémoires pour ſervir à l'Hiſtoire de S. Alpin, Et de Châlons. *Par.* 1725. *in* 8.

2 5 3980 Vie de Felix Vialard, Evêque de Châlons. *Cologne* 1738. *in-12.*

17495. 3

381 Reglemens faits par le même, pour la direction spirituelle de son Séminaire. *Châlons*, 1664. *in*-12.

382 Reglemens faits par le même, pour la direction des Communautés, des Régentes, &c. de son Diocèse. *Châlons*, 1667. *in*-12.

383 Mémoires imprimés & MSS. pour le Chapitre de Châlons, contre Louis Antoine de Noailles, Evêque de cette Ville. *in*-4.

384 Recueil de neuf Pieces, concernant la Relique du S. Nombril de Châlons. *in*-12.

385 Découverte des Eaux minérales de Châteauthierry, par Claude Galien. *Par.* 1630. *in* 12.

386 Traité des Eaux minérales de Chenay, prés de Reims, par Nic. de Mailly. *Reims*, 1597. = Traité des Eaux minérales de S. Amand, par Migniot. *Valenc.* 1699. *in*-12.

387 Apologie pour le Pelerinage de nos Rois à Corbeny, au tombeau de S. Marcoul, contre la nouvelle opinion de Faroul, par D. Oudard Bourgeois. *Reims*, 1638. *in*-4.

388 Etat de la fondation de la Chapelle, sous l'invocation de Jesus, Marie & Joseph, en l'Eglise de Dommartin-lès-Ville-sur-Illon, par Ant. Guyot. *Toul.* 1662. *in*-8.

389 Vie de Ste Fare, Fondatrice de Faremoutier, par Fr. Augustin Carcat. *Par.* 1629. *in*-8.

390 Propre de l'Abbaye de Faremoutier. *Par.* 1716. *in*-4.

391 Vie de Sainte Heleine, avec un abregé des vies du Fondateur, des Patrons & autres Saints tutelaires de l'Abbaye d'Hautvilliers. *Châlons*, 1697. *in*-16.

392 Mémoires touchant l'Abbaye de Jouarre, par M. Bosnet, contre Mde de Lorraine, Abbesse. *Par.* 1690. *in*-4.

393 Vie de Ste Julle & de S. Claudien, par des Guerrois. *Par.* 1679. *in*-12.

394 Recueil des Titres & Pieces concernant la Communauté des habitans de la Ville de Meaux. *Meaux*, 1739. *in*-4.

395 Histoire de l'Eglise de Meaux, par D. Toussaint du Plessis. *Par.* 1731. 2. *vol. in*-4

396 Eloge de M. Bossuet, par le P. de la Rue. *Par. in*-12.

397 L'Immagine del Vescovo rappresentata nelle virtu di M. Bossuet, dal Alessandro Maffei. *Roma*, 1705. *in-fol.*

398 Histoire du B. Jean, Seigneur de Montmirel, &c. par B. de Machaut. *Par.* 1641. *in*-8.

399 Traité des Eaux minérales de Provins, &c. par Pierre Givre. *Par.* 1659. *in*-8.

400 Dissertation sur les Eaux minerales de Provins. *Provins*, 1738. *in*-12.

401 Factum pour les Religieuses de Ste Catherine-lès-Pro-

17555. vins, contre les Cordeliers, par Alex. Varet. *Orgnal*, 1668. *in*-12.

6 4002 Toilette de l'Archevêque de Sens, ou Réponſe au Faerum précédent. 1669, *in*-12.

1 10 4003 Deſſein de l'Hiſtoire de Reims, par Bergier. *Reims*, 1635. *in*-4.

1 4004 Table chronol. extraite ſur l'Hiſtoire de l'Egliſe, Ville & Province de Reims, par Coquault, &c. *Reims*, 1650 *in*-4.

1 12 4005 Almanach de Reims, pour 1752 & 1753. *Reims*, 2. *vol in*-24.

1 4006 Diſſertation ſur les Arcs de triomphe de la Ville d Reims, par l'Abbé Carbon. *Reims*, 1740. *in*-12.

1 4007 Le Roi triomphant, ou la Statue équeſtre de Louis XIII poſée ſur le front de l'Hôtel de Ville de Reims, en 1636 *Reims*, 1637. *in*-4.

1 5 4008 Diſcours ſur l'antiquité de l'Echevinage de Reims. 1618 *in*-12.

1 4009 Ordonnances des droits de la Vicomté de Reims, ac cordés entre l'Arch. & les habitans. *Reims*, 1724. *in*-8.

1 10 4010 Titres, Chartres, &c. de l'Univerſité de Reims. *Reims* 1620. *in*-4.

4011 Parentalia à Collegio Remenſi Fr. Brularto Abb. ejuſ dem Collegii Fundatoris. *Remis*, 1631. *in*-4.

4012 Statuts & Reglemens de l'Hopital général de Reim *Reims*, 1686. *in*-12.

4013 Flodoardi Hiſtoria Remenſis Eccleſiæ, cum append 12 ce, &c. edente Jac. Sirmondo. *Pariſ.* 1611. *in*-8.

4014 Eadem, operâ Georgii Colvenerii. *Duaci*, 1617. *in*-

4015 Hiſtoire de l'Egliſe de Reims, par Floard, trad. p. Cheſneau. *Reims*, 1581. *in* 4.

4016 Guill. Marlot Metropolis Remenſis Hiſtoria. *Inſulis* 1666. *Remis*, 1679. 2. *vol. in-fol.*

2 19 4017 Hiſtoire de la vie de S. Remy, par J. d'Origny. *Reims* 1721. *in*-12.

1 10 4018 Les commencemens de la France chrétienne ſous S. R my, par René de Ceriziers. *Reims*, 1633. *in*-4.

4019 Le Tombeau de S. Remy, & ſes Tranſlations, &c. p D. Guill. Marlot. *Reims*, 1647. *in*-8.

1 10 4020 And. du Sauſſay de Gloria S. Remigii. *Tulli Leucorun* 1661. *in-fol.*

4021 Mémoire de Charles Maurice le Tellier, Arch. Reims, contre l'Erection de l'Egliſe de Cambray en A

1. 10 chevêché. *Par.* 1695. *in*-4.

4022 Arrêt du Parlement de Paris de 1704, portant om logati

17590. 6

1690. 6

logation de la Transaction passée entre l'Arch. & les Maire & Echevins de la Ville de Reims. *Reims*, 1704. *in*-12.

1023 Entretiens entre l'Arch. de Reims, & le P. Recteur des Jésuites. *Aix*, 1690. *in*-12.

1024 Ordonnance du même, à l'occasion de deux Theses de Théologie. = Remontrance au même, sur son Ordonnance. = Requête du même, présentée au Parlement de Paris, contre la Remontrance précédente. 1698. *in*-8. 1 10

1025 Histoire du différend d'entre M. de Mailly & six de ses Prêtres. *Rotterdam*, 1716. *in*-12. 3. 16

1026 Premier Concile Provincial tenu à Reims en 1583, par le Card. de Guise. *Reims*, 1586. *in*-12. 4

1027 Histoire de Ste Vaubourg [honorée dans le Diocèse de Reims,] par J. Lespagnol. *in*-8. 2

1028 L'Office de S. Hilaire, avec les Statuts & Processions fondées en l'Eglise de S. Hilaire de Reims. *Reims*, 1736. *in*-12.

1029 Statuts de la Confrairie de l'adoration perpétuelle, erigée dans la même Eglise. *Reims*, 1622 *in*-12. 10

1030 Les mêmes, avec l'Office. *Reims*, 1737. *in*-12.

1031 Saluts, Processions & Prieres fondées en l'Eglise de S. Pierre le vieil de Reims. *Reims*, 1666. *in*-12. 12

1032 Institutions, Reglemens & Prieres de la Confrairie du S. Nom de Jesus & de S. Pierre aux Clercs, établie en 1172 en la même Eglise. *Reims*, 1710. *in*-12.

1033 Recueil de Pieces pour l'établissement de deux Séminaires dans le Diocèse de Reims, par Ch. Maurice le Tellier. *Par.* 1700. *in*-4.

1034 Vie de S. Thierry, premier Abbé de l'Abbaïe du Mont-d'or-lès-Reims, dit S. Thierry, & de S. Theodulphe troisieme Abbé, par Bailli. *Par.* 1632. *in*-8. 1 10

1035 Brieve Histoire de la vie & mort de Mde Renée de Lorraine, Abbesse de S. Pierre de Reims. *in*-12. 10

1036 Dissertation sur l'Inscription du grand Portail des Cordeliers de Reims, par de S. Sauveur [J. B. Thiers.] 1673. *in*-12. 4 19

1037 Régles de S. Augustin, avec les Statuts du Couvent de S. Etienne de Reims. *Reims*, 1629. *in* 12.

1038 Arrêt du Parlement, portant Reglement des Taxes des Officiers de Justice des Duchés & Pairies de Mazarin, la Meilleraye & Mayenne. *Par.* 1677. *in*-24. 2

1039 Lettres, Déclarations & Arrêts concernant l'érection de la Terre de Rethel en Pairie, &c. *Par.* 1664. *in*-4

1040 Arrêt d'ordre du prix du Duché de Rethelois, & qui déboute le Comte d'Aspremont de ses prétentions. *Par.* 1666. *in*-4.

1711. 13

4041 Réduction & évaluation des mesures & poids anciens du Duché de Rethelois, à mesures & poids roiaux, par Fr. Garrault. *Par.* 1585. *in*-4.

4042 Privileges de la Souveraineté de Sedan. *Sedan*, 1724. *in-fol.*

2 11 4043 Ordonnances du Duc de Bouillon, pour le Reglement de la Justice dans ses Terres de Bouillon, Sedan, Raucourt, &c. avec les Coutumes générales de ces Seigneuries. *Par.* 1568. *in fol.*

4 19 4044 Requête présentée au Roi, par H. R. de la Mark, sur l'usurpation faite sur sa Maison de la Souveraineté de Sedan, contre F. de la Tour, Vicomte de Turenne. 1644. *in-fol.*

4045 Office de la Fête célébrée à Sedan, le jour de S. Matthias, en mémoire du rétablissement du culte public du S. Sacrement en cette Ville. *Reims*, 1745. *in*-12.

1 5 4046 Regles données à la Maison des Filles de la Propagation de la Foi, établie à Sedan, par M. le Tellier. *Par* 1681. *in*-12.

4047 Sezaniæ urbis Incendium an. 1632, per J. Bachot. [Poema.] *Paris.* 1633. *in*-4.

6 4048 Mémoire, où l'on prouve que la Ville de Troyes en Champagne est la Capitale de la Province, par Remy Breyer. *Troyes*, 1733.==Projet d'un ouvrage sur l'Histoire de la Ville de Troyes, par Morel. *in*-4.

1 5 4049 La Mairie & Echevinage de Troyes. 1679. *in* 8.

4050 Statuts des Maîtres Tailleurs de Troyes. *Troyes*, 1711 *in*-12.

2 19 4051 Promptuarium sacrarum Antiquitatum Tricassinæ Diœcesis, collect. à Nic. Camusat. *August. Trecar.* 1610. *in*-8.

2 10 4052 Catalogue ou Pouiller des Bénéfices du Diocèse de Troyes. *Troyes*, 1612. *in*-12.

3 1 4053 Vie des Saints honorés dans le Diocèse de Troyes, par Nic. des Guerrois. *Troyes*, 1637. *in*-4.

2 .. 4054 Nic. des Guerrois Ephemeris Sanctorum Ecclesiæ Trecens. *August. Trec.* 1648. *in*-12.

2 11 4055 Lettres de S. Loup, Ev. de Troyes, & de S. Sidoine Ev. de Clermont, avec un abregé de la Vie de S. Loup. *Troyes*, 1706. *in*-12.

2 .. 4056 Vies de S. Prudence, Ev. de Troyes, & de Ste Maure Vierge. *Par.* 1725. *in*-12.

1 19 4057 Défense de l'Eglise de Troyes sur le culte qu'elle rend à S. Prudence. *Par.* 1736. *in*-12.

13 4058 Vita Sancti Aderaldi Eccl. Trec. Canonici & Archi autore Anonymo, curâ Brayer. 1724. *in*-12.

17648. 7

1059 De la Sainte Hierarchie de l'Eglise, & la vie de S. Adelrald, par Et. Binet. *Par.* 1633. *in*-12. 2 11

1060 Les vérités de S. Avertin, Prêtre Anglo-françois, par Nic. des Guerrois. *Troyes*, 1644. *in*-12. 1 1

1061 Eloge historique & critique de M. Breyer, par Grasley. 1753. *in*-12. 12

1062 Discours de ce qui s'est passé sur les poursuites des Jésuites, pour s'établir à Troyes, depuis 1603 jusqu'en 1611, par Pithou. *Troyes*, 1612.=Recueil des raisons pour lesquelles le peuple de Troyes refuse de les recevoir. 1622. *in*-12. 4 1

1063 Mémoires pour servir de Supplément aux Antiquités ecclésiastiques du Diocese de Troyes [concernant les Jésuites,] par N. Camusar. 1750. *in*-12. 3

1064 Le Theristre, ou Défense pour le voile du visage, n'aguerres pris par les Religieuses de N. D. de Troyes, par Seb. Rouillard. *Par.* 1626. *in*-8. 1 9

1065 Douze planches, représentant diverses vues du Château de Vaux-le-Vicomte, gravées par Silvestre.=Platfond du Château de Vaux-le-Vicomte.=Portraits des Papes, gravés en Italie. *in-fol.* 12 3

1066 Statuts & Constitutions du Monastere de Vinet. *Châlons*, 1691. *in*-12. 4

1067 Recherche de la Noblesse de Champagne, par M. de Caumartin; avec les Blasons enluminés. *Châlons*, 1678. *in-fol.* 180.

Evesché de Mets, Toul et Verdun.

1068 HISTOIRE de N. D. de Benoîstevaux. *Verdun*, 1644. *in*-12. 1

1069 Historia Mediani in Monte Vosago Mon. Ord. S. Benedicti. *Argentorati*, 1724. *in*-4. 4 15

1070 De la Souveraineté du Roi à Mets, par Charl. Hersent. *Par.* 1632. *in*-8. 1 11

1071 Arrêts de la Chambre roïale établie à Mets, pour la réunion des dépendances des Evêchés de Toul, Mets & Verdun, & autres endroits. *Par.* 1681. *in*-4. 3

1072 Gravamina de Tribunalium gallicorum Metensis & Bisacensis molitionibus in Ducatum Bipontinum. *in*-4. 1 5

1073 Combat d'honneur, &c. ou Entrée de Mde la Duchesse d'Epernon à Mets, en 1624. *in-fol.* 1 4

1074 Journal de ce qui s'est fait à Mets au passage de la Reine, avec un Recueil de plusieurs Pieces sur le même sujet. *Mets*, 1725. *in*-4. 1 10

 1786 8. 13

4075 Ordonnances de la Ville de Mets & Païs Meſſin. *Mets* 1565. *in*-8.

4076 La roïale Themis, qui contient l'établiſſement de la Cour de Parlement à Mets, par Eſprit Gobineau, Sr de Montluiſant. *Mets*, 1634. *in*-4.

4077 Style des Procès ès Juſtices reſſortiſſantes au Parlement de Mets & au Conſeil ſouverain d'Alſace. *Mets*, 168 *in*-12.

4078 Hiſtoire des Evêques de Mets, par Meuriſſe. *Mets* 1633. *in-fol.*

4079 Codex electorum Canonum Eccleſiæ Metenſis, cu appendice. *Metis*, 1699. *in* 12.

4080 L'auguſte Baſilique de l'Abbaïe de S. Arnoud de Met par André Valladier. *Par.* 1615. *in*-4.

4081 Conſultatio ex parte Religioſorum Abbatiæ S. Arnulp apud Metenſes ſuper poſtulatione ab ipſis facta, de An Valladerio. *Pariſ.* 1612.=Paralipomena ad Conſultationem *Pariſ.* 1612. *in*-8.

4082 Tyrannomanie étrangere, ou Plainte au Roi, pour conſervation des ſaints Décrets des Concordats, des Dro du Roi, &c. par Valladier. *Par.* 1626. *in*-4.

4083 Reglemens & Indulgences pour les Fideles de l'Aſſoc tion établie ſous l'invocation de S. Auguſtin & de Sain Urſule. *Mets*, 1706. *in*-12.

4084 Regles de la Société établie entre Mrs les Militaire ſous la protection de la Vierge. *Mets*, 1703. *in*-12.

4085 Hiſtoire de la naiſſance, du progrès & de la décade ce de l'Héréſie dans la Ville de Mets & païs Meſſin, Meuriſſe. *Mets*, 1642. *in*-4.

4086 Abregé des Procès faits aux Juifs de Mets, en 16 par Amelot de la Houſſaye. *Par.* 1670. *in*-12.

4087 Diſcours aux Juifs de Mets ſur la converſion de S. Pa du Vallie, par J. Bedel. *Mets*, 1651. *in*-12.

4088 Hiſtoire eccl. & pol. de Toul, par le P. Benoît de Tou Cap. *Toul*, 1707. *in*-4.

4089 Syſtême chronol. hiſt. des Evêques de Toul, par l'A bé de Riguet. *Nancy*, 1701. *in*-12.

4090 Diſſertation pour prouver que la Ville de Toul étoit Capitale & le Siege épiſcopal des Luquois, contre le Sy tême précédent. *in*-12.

4091 Défenſe de l'antiquité de Toul, contre la Préface u *Syſtême chronol. &c.* Par. 1702. *in*-8.

4092 Défenſe de l'Egliſe de Toul, avec l'Ordonnance de l vêque, contre les entrepriſes du Chapitre de S. Diéz & Abbés de la Voge, par Nic. Brouilliey. *Toul*, 1727

Mémoire pour servir de Réponse à celui de l'Arch. de Césarée, Prevôt de S. Diez. *in* 4.

4093 Vie de S. Gerard, Evêque de Toul, avec des notes, par le P. Benoist de Toul. *Toul*, 1700. *in* 8.

4094 Statuta synodalia Tullencis Diœcesis. *in*-4.

4095 Statuts synodaux de l'Evêché de Toul. *Toul*, 1712. *in* 12.

4096 Honneurs rendus à S. Joseph, par l'Eglise de Toul; avec les Regles de la Confrairie établie sous son invocation. *Toul*, 1651. *in*-12.

4097 Pouillié du Diocèse de Toul, par le P. Benoît de Toul. *Toul*, 1711. 2. *vol. in*-8.

4098 Reglement du Séminaire de Toul. *Toul*. 1738. *in*-8.

4099 And. du Saussay de bipartito Domini Clavo Trevirensi & Tullensi Crisis historica, in quâ de Clavo Mediol. ac Dionysiano disseritur. *Tullis Leucorum*, 1660. *in*-4.

4100 Histoire du Saint Clou partagé à Treves & à Toul, par A. Riche. *Toul*, 1680. *in* 12.

4101 Conduite de la Providence dans l'établissement de la Congrégation de N. D. établie par P. Fourrier de Mataincourt. *Toul*, 1733. *in*-4.

4102 Apologie de l'histoire de l'Indulgence de Portioncule, par le P. Benoît. *Toul*, 1714. *in*-12.

4103 L'Institut réformé de la Congrégation des Hermites érigée au Diocèse de Toul, sous l'invocation de S. Jean Baptiste. *Toul*, 1708. *in*-12.

4104 Histoire de Verdun, par Rousset. *Par.* 1745. *in*-4.

4105 Nic. Bocherii Virdunensis Episcopatus. *Virduni*, 1592. *in*-4.

4106 Vie de la M. Françoise de S. Bernard, Relig. de Ste Claire à Verdun, appellée dans le monde Mde de Maisons. *Par.* 1657. *in*-4.

HISTOIRE DE LORRAINE.

HISTOIRE DES DUCS DE LORRAINE.

4107 PLANS & profils des principales Villes du Duché de Lorraine, avec les Cartes de chaque Gouvernement, par Tassin. *Par.* 1633. *in*-4.

4108 Suite historique des Ducs de la Basse Lorraine, & l'Hist. généal. de la Maison de Godefroy de Bouillon, par du Bosc de Montandré. *Par.* 1662. *in*-4.

4109 La Lorraine ancienne & moderne, avec un abrégé de l'Histoire de ses Souverains, par J. Mussey. *in*-8.

4110 L'origine de la Maison de Lorraine, par le P. Benoît. [Picard] de Toul. 1704. *in*-8.

4111 Origine & Généalogie de la Maiſon de Lorraine, par Baleicourt [le P. Hugo.] *Berlin*, [*Nancy*,] 1711. *in*-8.

4112 Supplément à l'hiſtoire de la Maiſon de Lorraine, avec des Remarques ſur le Traité précédent, par le P. Benoît. *Toul*, 1712. *in*-12.

4113 Réplique à l'Apologie du P. Hugo, par le même. *Toul*, 1713. *in*-12.

4114 Reflexions ſur deux ouvrages concernant l'Hiſtoire de la Maiſon de Lorraine, par le P. Benoît. *in*-12.

4115 Hiſtoire eccléſiaſtique & civile de Lorraine, par D. Aug. Calmet. *Nancy*, 1728. 4. *vol. in-fol.*

4116 La même, ſeconde édition. *Nancy*, 1748. 4. *vol. in-fol.*

4117 Abregé de l'hiſtoire de Lorraine, par le même. *Nancy*, 1734. *in*-12.

4118 Mémoire ſur la Lorraine & le Barrois, avec une Tabl alphab. & topograph. des lieux, par M. Durival. *Nancy* 1753. *in*-4.

4119 Hiſtoire des Ducs de Lorraine, depuis Gerard d'Alſac juſqu'à François III, par J. B. Wilhelm. *Nancy*, 1755 *in*-12.

4120 Chroniques des hiſtoires des Roïaumes d'Auſtraſie dite à préſent Lorraine, par Symphorien Champier. *Lyon* 1610. *in-fol.*

4121 Diſcours des hiſtoires de Lorraine & de Flandre, p Charl. Etienne. 1552. *in*-12.

4122 Bref Diſcours des Princes Lorrains, par Bertrand Bruan 1590. *in*-12.

4123 Nic. Clem. Trelæi Auſtraſiæ Reges & Lotharingiæ D ces. *Colon.* 1619. *in*-4.

4124 Les Rois & Ducs d'Auſtraſie, depuis Théodoric pr mier juſqu'à Henri de Lorraine II, trad. par Fr. Guiba det. *Epinal*, 1617. *in*-4.

4125 Synopſis rerum geſtarum ab Lotharingiæ, Brabantiæ Limburgi Ducibus, ab an. 1267 ad an. 1633, autore H berto Loyens. *Bruxellis*, 1672. *in*-4.

4126 La Nobleſſe de S. Walbert & Ste Bertille, Ducs Lorraine & Comtes de Haynau, pere & mere de Sair Vaudru & de Ste Aldegonde, par N. Pottier. *Mons*, 164 *in*-8.

4127 Prælium Woeringanum Joannis I Loth. Brab. Duci quo memorabili parta Victoria anno 1288, Ducatus Li burgi ad Brabantiam acceſſio æternum manſit obfirma *Bruxellæ*, 1641. *in-fol.*

4128 Petri de Blarrorivo Nanceiados; Opus de bello Na ceiano. *in*-4.

129 Discours des choses avenues en Lorraine depuis le décès du Duc Nicolas jusqu'à celui du Duc René. *Pont-à-Mousson*, 1605. *in*-4. 1

130 Les mêmes.==Plainte publique sur le trépas de son Altesse, par du Souhait. *Nancy*, 1608. *in*-4.
131 Le même Discours. *Epinal*, 1617. *in*-4. 10
132 Le même. *Epinal*. 1628. *in*-8.

133 Vie de Philippe de Gueldre, femme de René, Duchesse de Lorraine, par le P. Christoph. Mérigot. *Pont-à-Mousson*, 1627. *in*-12.
134 Vie de la même. *Pont-à-Mousson*, 1691. *in*-12. 7
135 Vie de la même, par Nic. Balthasard. *Nancy*, 1721. *in*-12
136 Vie de la même. *Toul*, 1736. *in*-8. 1

137 Vie d'Antoine & de François, Ducs de Lorraine. *Mets*, 1547. *in*-4.
138 Arrêt du Parlement de Paris contre Charles II, Duc de Lorraine en 1412. *Par.* 1634. *in*-8. 2

139 Arrêt du Parlement de Paris, contre Charles, Duc de Lorraine en 1509. *in*-8. 1 16

140 Laur. Palladii Rusticiados Libri sex, sive Antonii Ducis Lothar. Victoria de seditiosis Alsatiæ Rusticis. *Metis*, 1548. *in*-4. 1 10

141 Histoire de la Victoire remportée contre les Luthériens du Païs d'Aulsais, par Antoine, Duc de Lorraine, vers 1526, par Volkyr de Serouville. *in*-4. 1 15

142 Elégie d'une Nymphe françoise écartée en Lorraine durant les Guerres, avec une Ode sur la maladie du Card. de Lorraine, & une Narration lat. sur le soin de l'homme, par J. du Gallas. *Nancy*, 1601. *in*-12. 10

143 Carolo III Lotharingiæ Duci Sacrum [id est Pompa funebris.] *in fol.* 4 10

144 Discours des Cérémonies de l'enterrement de Charles III, par C. de la Ruelle. *Clerc-lieu-lès-Nancy*, 1609. *in*-12.
145 Oraisons funebres de Charles III, par le P. Perrin. *Pont-à-Mousson*, *in*-12.
146 Caroli III Ducis Lothar. Macarismos, seu felicitatis & virtutum Coronæ. *Ponte ad Monticulum*, 1609. *in*-4. 3
147 Luctus Juventutis Academiæ Mussipontanæ in funere Caroli III. *Mussiponte*, 1608. *in*-12.
148 Entrée à Nancy en 1619 d'Henri II, Duc de Lorraine, gravée par Merian. *in fol.*

149 Le Zodiaque sacré, &c. ou Oraison funebre d'Henri II, Duc de Lorraine, par J. Sauvage. *Nancy*, 1626. *in*-12. 3 19
150 Combat à la Barriere, faict en Cour de Lorraine, le

14 Février 1627, représenté par les Discours & Poésies de Henri Humbert, avec les figures de Jacques Callot. *Nancy*, 1627. *in*-4.

4151 Mémoire pour prouver que Charles III [IV] est Duc de Lorraine du chef du Duc de Vaudemont son pere ; & non du chef de Nicole, sa femme. *in*-4.

4152 Mémoires du Marquis de Beauvau, pour servir à l'histoire de Charles IV. *Col.* 1687. *in*-12.

4153 Suite des mêmes Mémoires. *Col.* 1634. *in*-8.

4154 Deplorandi Lotharingiæ statûs ab aliquot annis Elegia. *Nanceii*, 1660. *in*-4.

4155 Histoire de la prise de Charles IV, retenu par les Espagnols au Château de Tolede, par Nic. Dubois. *Leyden* 1687. *in*-12.

4156 Réponse au Manifeste de l'Archiduc Leopold, qui prétend justifier l'emprisonnement du Duc de Lorraine. *Par.* 1654. *in* 4.

4157 Manifeste du Duc Charles, touchant la nullité du mariage d'entre le Duc Charles & la Duchesse de Lorraine avec la Réponse de la Duchesse de Lorraine. *Par.* 164c *in*-12.

4158 Déclaration de la Duchesse de Lorraine [pour la validité de son mariage.] 1640. *in*-4.

4159 Vie de Charles V, Duc de Lorraine, par la Brun *Amst.* 1691. *in*-12.

4160 Vita di Carlo V Duca di Lorena. 1692. *in*-12.

4161 Histoire du Prince Charles & de l'Impératrice douairière. *Cologne*, 1676. *in*-12.

4162 Harangues à l'occasion du rétablissement de S. A. R. dans ses Etats. *Par.* 1700. *in*-12.

4163 Testament politique de Charles V, Duc de Lorrain *Leipsic*, 1696. *in*-12.

4164 Relation des obseques de Charles V, faits à Nancy le 19 Avril 1700. *Nancy*, 1700. *in*-12.

4165 Oraison funebre du même, par le P. Daubenton. *Nancy*, *in*-12.

4166 Relation de ce qui s'est passé au Mariage du Duc de Lorraine avec Mademoiselle, tant à Fontainebleau qu'à Bar à Nancy, & autres lieux, en 1698. *Par.* 1699. *in*-4.

4167 Relation de la Pompe funebre faite à Nancy le 7 Ju 1729 aux obseques de Leopold, avec les Oraisons funebres, par Alliot. *Nancy*, 1730. *in*-4.

TRAITÉS CONCERNANT L'HISTOIRE DE LORRAINE.

168 DE la Nature du Duché de Lorraine.==Droits de la Maiſon de Lorraine ſur le Roïaume de Sicile. *in*-4.
169 Queſtion hiſtorique, ſi les Provinces de l'ancien Roïaume de Lorraine doivent être appellées Terres de l'Empire? par Chantereau le Fevre. *Par.* 1644. *in*-8.
170 Défenſe de la Lorraine contre les prétentions de la France, trad. du Latin. *La Haye*, 1697. *in*-12.
171 Généalogie des Ducs de Lorraine Marchis. *Par.* 1549. ==Enterrement de Claude de Lorraine, Duc de Guiſe, par Edmont du Boulay. *Par.* 1550.==Oraiſon funebre de ce Duc, par Cl. Guilliaud. *Par.* 1550. *in*-8.
172 Franc. de Roſieres Stemmata Lotharingiæ ac Barri Ducum ad Carolum III. *Pariſ.* 1580. *in-fol.*
173 Conſiderations hiſt. ſur la Généalogie de la Maiſon de Lorraine, par Chantereau le Fevre. *Par.* 1642. *in-fol.*
174 Pour la Maſculinité du Duché de Lorraine, fait par ordre du Duc Charles, en 1614. *in*-4.
175 Lotharingia maſculina adverſus anonymum Pariſienſem à Jo. Jac. Chiffletio. 1648. *in-fol.*
176 Mémoire pour établir, en faveur des Princes de Ligne, le droit de ſucceder aux Etats de Lorraine & de Bar, ſuppoſé que la ligne directe du D. de Lorraine, de Charles ſon frere, &c. vînt à manquer; par M. de Laverdy. *Par.* 1739.==Preuves de ce Mémoire. *Par.* 1741. *in*-4.
177 Explication des Aigles de la Maiſon de Lorraine, par Helye Garel. *Nancy*, 1618.==Le Zodiaque, &c. ou la vie d'Henri II, Duc de Lorraine, par Jean Sauvage. *Nancy*, 1616. *in*-12.
178 La Clef ducale de la Maiſon de Lorraine, avec un Catalogue des Saints & Saintes de Lorraine, & une explication de l'Ecu de Lorraine. *Nancy*, 1663. *in-fol.*
179 Bail des Fermes des Domaines, Gabelles, &c. de Lorraine & Barrois, en 1747. *Nancy*, 1738. *in*-12.
180 Vita S. Nicolai Lotharingiæ Patroni. *in*-12.
181 Comitum Par genere, potentioribus, heroicaque virtute inclytum, B. Godefridus Weſtphalus; S Romanicus, Auſtraſius, per Nic. Serarium *Moguntiæ*, 1605. *in*-12.
182 Le Traïon de la Nobleſſe des Duchés de Lorraine & de Bar, & des Evêchés de Mets, Toul & Verdun, par Matthieu Huſſon. *Par.* 1674. *in fol.*
183 Vie de S. Juvin, Hermite, par Pierquin. *Nancy*, 1732. *in*-12.

4184 Les Actes de S. Lisier, par Alph. de Ramberviller. *Vic* 1624. *in*-8.

4185 Bibliotheque Lorraine, ou Histoire des Hommes illustres de Lorraine, par le P. Calmet. *Nancy*, 1751. *in fol*

Histoire des Villes de Lorraine.

4186 Table alphabétique des Villes, Bourgs, Villages & Hameaux de Lorraine & Barrois, par M. Jamets. 1749. *in*-8

4187 De interitu Alchymiæ, &c. à Nic. Guiberto [ubi d Lotharingia.] *Tulli*, 1614. *in*-12.

4188 Regles de la Congregation de N. D. érigée dans l College des Jesuites à Bar-le-Duc. *Toul.* 1667. *in*-12.

4189 Fr. Jos. Payen Quæstiones Medicæ circa Acidulas Bussa nas. *Vesuntione*, 1738. *in*-8.

4190 Recherche sur le Briquetage de Marsal, par d'Artezé d la Sauvagere. *Par.* 1740. *in*-4.

4191 Ceremoniæ locales & Officia propria Mediani Monas terii. *Tulli-Leucorum*, 1725. *in*-4.

4192 Semonce en faveur de la Confrairie du S. Nom d Jesus, érigée dans l'Eglise des Relig. Prêchereſſes du Cou vent de Nancy, par Cl. Pichon. *Nancy*, 1634. *in*-12.

4193 Histoire de l'Institution de la Congrégation de N. D *Nancy*, 1719. *in*-12.

4194 Institution de la Congrégation de N. D. du Refuge *Par.* 1657. *in*-12.

4195 Office pour le jour de N. D. du Refuge. *Nancy* 1685. *in*-4.

4196 Vie de Marie-Thereſe Erard, Sup. du Monastere d N. D. du Refuge. *Nancy*, 1704. *in*-12.

4197 Réglement & établissement de la Compagnie des Pén tens-blancs de la Ville de Nancy. *Nancy*, 1635. *in*-1

4198 Miracles de N. D. de Bon-secours, près de Nancy. *Nan cy*, 1734. *in*-12.

4199 Discours de la vertu & proprieté des Bains de Plon bieres, par A. T. M. C. *Par.* 1598. *in*-12.

4200 Discours des Eaux de Plombieres, par Berthemin, S de Pont. *Nancy*, 1615. *in*-12.

4201 Traité sur les Eaux de Plombieres, par le Sr. de Rou veroy. *Espinal*, *in*-12.

4202 Quæstiones Medicæ circa fontes mediatos Plumbari disputatæ à Joa. Cl. Morel. *Vesuntione*, 1746. *in*-12.

4203 Traité hist. des Eaux & Bains de Plombieres, de Bou bonne, de Luxeuil & de Bains, par D. Calmet. *Nancy* 1748. *in*-8.

404 Dissertation sur les Eaux minérales de Pont-à-Mousson, par Charl. Guill. Pacquotte. *Nancy*, 1719. *in*-12.

405 Erectio & Fundatio Universitatis Pontimussi. *Pontimussi*, 1583. *in*-12. 10

406 Recueil de Bulles, Statuts & Privileges, accordés à l'Université de Pont-à-Mousson. *in*-12. 10

407 Sacra atque hilaria Mussipontana in SS. Ignatium Loïolam & Francis. Xaverium in ordinem Sanctorum relatos. *Mussiponti*, 1623. *in*-4.

408 Réglement & établissement des Pénitens-blancs de Pont-à-Mousson. *Nancy*, *in*-12.

409 Reglement & usage du Chapitre de S. Pierre de Remiremont. *Remiremont*, 1735. *in-fol.* 1 12

410 Arrêts du Conseil de 1692 1693 1694, portant Réglement pour l'Eglise de Remiremont. *Par.* 1694. *in-fol.*

411 Lettre de D. Jean Mabillon, touchant le premier Institut de l'Abbaïe de Remiremont. *Par.* 1687. *in*-4.

412 Histoire de l'Eglise de S. Diez, par Sommier. *S. Diez*, 1726. *in*-12. 1 7

413 Apologie de l'Eglise de S. Diez, & d'un Mémoire touchant les droits de son Prélat, contre la *Défense de l'Eglise de Toul*, *&c. S. Diez*, 1737. *in*-12. 12

414 Vita S. Deodati, Ecclesiæ in Vosago Fundatoris. *in*-8.

415 Officia Festorum quæ in Ecclesia S. Deodati celebrantur. *Sandeodati*, 1733. *in*-12. 1 5

De l'état & qualité de l'Abbaïe de S. Mihel. 1634. *in*-4.

Histoire de l'Abbaïe de S. Mihel. *Toul.* 1684. *in*-8.

Consultatio Facultatis Juridicæ Univ. Ingolstad. ex quâ rationes eliciuntur cur Comitatus Sarwerdensis ad Lotharingiæ Ducem pertinere debeat. 1588. *in*-4.

Festa particularia Monasterii S. Petri Senonensis. *Tullenses lucorum*, 1722. *in*-4.

422 Histoire de l'anc. Image miraculeuse de N. D. de Sion, érigée dans l'Eglise des Relig. de S. François, en la Comté de Vaudemont. *Nancy*, 1698. *in*-12 1 10

423 Recherches des antiquités de la Vosge, par J. Ruir. *Dinal*, 1634. *in*-4. 3 5

TRAITÉS CONCERNANT LE DROIT PAR LEQUEL LA LORRAINE EST RÉGIE.

421 ORDONNANCE de Leopold I. *Nancy*, 1701. 2 *vol. in*-12. 1

422 Rec. des Arrêts, Edits, Déclarations, &c. de S. A. R. concernant la Ferme du Tabac de Lorraine & Barrois. *Nancy*, 1703. *in*-12. 10

1812 19

4224 Recueil des Edits, Ordonnances, &c. du Regne de Leopold I. *Nancy*, 1733. 3. *vol. in-4.*

4225 Coutumes générales de Lorraine. *Nancy*, 1733. *in-12*

4226 Coutumes de S. Mihel, par J. Bourgeois. *Nancy* 1631 *in-12.*

4227 Arrêt de la Cour souveraine de Lorraine & Barrois qui déclare les Ecclesiastiques exempts du droit de Main morte. *Nancy*, 1703. *in-4.*

4228 Arrêts choisis de la Cour souveraine de Lorraine & Barrois. *Nancy*, 1717. *in-4.*

4229 Réglement fait par les Commissaires du Roi, pour réformation des Eaux & Forêts des Duchés de Lorraine & de Bar. *Metz*, 1686 & 1693. *in-12.*

ALSACE.

4230 L'ALSACE en neuf Cartes, par le Rouge. *in-f*

4231 Topographia Alsatiæ, per Matthæum Merianum. *Fran fort.* 1663. *in-fol.*

4232 Ulr. Obrechti Alsaticarum rerum Prodromus. *Arge tor.* 1681. *in-4.*

4233 Histoire des Provinces de l'Alsace, par le P. la Guil *Strasbourg*, 1727. *in-fol.*

4234 Alsatia illustrata, Celtica, Romana, Francica, à Dar le Schoepflino. *Colmariæ*, 1751. *in-fol.*

4235 Gebuilerii panegyris Carolina cum ejusdem notis, in q bus Alsatia & Argentoratum brevi descriptione illustrant *Argentorati*, 1641. *in-4.*

4236 Nullitas iniquitasque Reunionis Alsaticæ, &c. 17 *in-4.*

4237 Jo. Georgii ab Eckart Dissertatio qua ..... Colo riæ, Argentorati aliorumque Alsatiæ & Germaniæ lo rum antiquitates quædam breviter exponuntur. *Wircebu in-4.*

4238 Recueil d'Ordonnances du Roi, & Réglemens du Co seil souverain d'Alsace. *Colmar*, 1738. *in-fol.*

4239 Statuts & privileges de la Noblesse de la Basse Als *Strasbourg*, 1713. *in-fol.*

4240 Acta, &c. Juramenti fidelitatis, ex capite supremi d minii Regi-Franciæ in Præfecturam Provincialem de Civitatum Imperialium in Alsatia sitarum vigore pacis O nasterienſis competentis, &c. *Ratisponæ*, 1682. *in-4.*

4241 Alsace Françoise, ou Recueil de cequ'il y a de plu rieux dans la Ville de Strasbourg, avec figures. *S. bourg*, 1706. *in-fol.*

18207. 5

4242 Imago Reipublicæ Argentinensis, à Jo. Mich. Moscheroscb. *Argent.* 1648. *in*-4.

4243 Représentation des Fêtes données par la Ville de Strasbourg, pour la convalescence du Roi; 1744. = Représentation du Feu d'artifice fait à Strasbourg, à l'occasion de la publication de la Paix en 1749. *in fol.*

4244 Factum ou exposition des injustices, &c. commises à Strasbourg, par M. Klinglin, composé par Beck. *Amst.* 1752. *in fol.*

4245 Mémoire pour M. de Klinglin [Fils,] par M. de Gennes. *in-fol.*

4246 Dissertatio de Jure vexilli Argentoratensium. *Argent.* 1736. *in*-4.

4247 Jac. Wimphelingii Catalogus Episcoporum Argent. edente Joan. Mich. Moscherosch. *Argentor.* 1650. *in*-4.

4248 Factum pour les Senior, Députés & Prébendés du grand Chœur de l'Eglise de Strasbourg, contre les nouveaux prétendus Summissaires de lad. Eglise. 1693. *in*-4.

4249 Description de la Cathédrale de Strasbourg & de sa Tour, trad. de l'Allemand, par Fr. Joseph Bohin. *Strasbourg.* 1733. *in*-12.

4250 Cunradi Dasypodii Heron Mechanicus, seu Horologii Argentorati. Descriptio. *Argent.* 1580. *in*-8.

4251 Vie de sainte Odille, premiere Abbesse du Mon. d'Hohembourg, par le P. Hug. Peltre. *Strasb.* 1699. *in*-8.

4252 La même, un peu différente. *in*-8.

4253 Dissertatio de origine, dignitate, juribus, &c. Comitum Rappoltsteinnensium [Ripeaupierre,] Domus à Radio. *Argent.* 1745. *in*-4.

Isle de France et Gatinois.

4254 LA Généralité de Paris, par Dancosse. *Par.* 1710. *in*-12.

4255 Le Plat-païs de l'Election de Paris, ou Etat par ordre alphab. des Villes, Bourgs, &c. qui y sont situés. *Par.* 1633. *in*-4.

4256 Traité des Eaux minerales d'Abbecourt, par Gouttard. *Par.* 1718. *in*-12.

4257 Vie de sainte Restitute, dont le corps est élevé en l'Eglise d'Arcy, Diocèse de Soissons. *in*-12.

4258 Dissertation sur la Tunique de N. S. conservée au Prieuré d'Argenteuil, par Gab. de Gaumont. *Par.* 1667. *in*-12.

4259 Histoire de la Robbe sans couture de J. C. qui est dans la même Eglise, par le P. Gerberon. *Par.* 1677. *in*-12.

4260 La même. *Beauvais*, 1703. *in*-12.

4261 Mémoires de Beauvais & Beauvaisis, par Loisel. *Paris* 1617. *in*-4.

4262 Histoire de la Ville & Cité de Beauvais, & des Antiquités du païs de Beauvaisis, par Pierre Louvet. *Rouen*, 1614. *in*-8.

4263 Supplément à l'hist. de Beauvais, par Simon. *Par.* 1704. *in*-12.

4264 Le même, avec des additions. *Par.* 1704. *in*-12.

4265 Histoire & Antiquités du païs de Beauvaisis, par Louvet. *Par.* 1631—1635. 2. *vol. in*-8.

3266 Anciennes remarques de la Noblesse Beauvoisine, par P. Louvet. *Beauv.* 1640. *in* 8.

4267 Discours chrétien sur l'établissement du Bureau des Pauvres de Beauvais. *Beauvais.* 1654. *in* 8.

4268 Histoire arrivée dans la Ville de Beauvais, touchant les conjurations & exorcismes faits à Denise de la Caille, possedée du Diable. *Par.* 1623. *in*-12.

4269 Pet. Louvet nomenclatura & chronol. rerum ecclesiast. Diœcesis Belvacensis. *Par.* 1613. *in*-8.

4270 Statuts synodaux de Beauvais. *Par.* 1646. *in*-8.

4271 De Processionibus ritè celebrandis, ad usum Belvacensis Ecclesiæ. *Paris.* 1678. *in*-8.

4272 Idée de la vie & de l'esprit de M. Nic. Choart de Buzanval, avec un abregé de la Vie de M. Hermand, par M. de Mezanguy. *Par.* 1717. *in*-12.

4273 Vie de Godefroy Hermand, par Adrien Baillet. *Par.* 1717. *in*-12.

4274 Factum pour Guy Drappier, & le Curé de S. Sauveur de Beauvais, contre les Chanoines de S. Vast de cette Ville. *in*-12.

4275 Antiquités des principaux Temples dédiés à la Vierge, dans l'étendue de la terre & du Bourg de Blanc-mesnil, Diocèse de Paris, en 1353. 1660. *in*-4.

4276 Etat des Forêts de Chantilly, Hallat & Ermenonville, & l'arpentage du tout, fait en 1733. *in*-8.

4277 Vie de sainte Bathilde, Reine de France, fondatrice de l'Abbaïe de Chelles, par le P. Etienne Binet. *Par.* 1624. *in*-12.

4278 Lettres d'un Ecclesiastique, sur la vocation & profession de Madame d'Orleans, Abbesse de Chelles. *Dijon*, 1719. *in*-12.

4279 Séjour roïal de Compiegne. *Par.* 1647. *in*-4.

4280 Les huit Barons fieffés de l'Abbaïe de S. Corneille de Compiegne, par Louis de Gaya. *Noyon*, 1686. *in*-12.

281 Hiſtoire du S. Suaire de Compiegne, par Jacq. Langellé. *Par.* 1684. *in*-12.
282 Etat de la Forêt de Guiſe, dite de Compiegne, avec les Routes & un Plan. *Par.* 1736. *in*-8.
283 Antiquités de Corbeil, par de la Barre. *Par.* 1647. *in*-4.
284 La Vie de S. Spire, avec la Tranſlation de ſes Reliques à Corbeil. *Par.* 1614. *in*-12.
285 Les Vies de S. Spire & S. Leu, & la Tranſlation de leurs Corps en la Ville de Corbeil, par J. Bocquet. *Par.* 1627. *in*-12.
286 La Bulle & les Statuts de la Confrairie du S. Eſprit, érigée dans l'Egliſe des Religieux Pénitens de Courbevoye. *Par.* 1731. *in*-16.
287 Mémoires de la Ville de Dourdan, par Leſtornay. *Par.* 1624. = Rich. Dinothi Antiquitates Divionenſes. *Pariſ.* 1595. *in*-8.
288 Pauli Dubé de Aqua minerali Fontis Eſcarleiarum, vulgò *Eſcharlis*, prope Montargium. *Par.* 1649. *in*-8.
289 Antiquités d'Etampes, par D. Baſ. Fleureau. *Par.* 1683. *in*-4.
290 Vie des SS. Can, Cantian & ſainte Cantianne, dont ces Corps repoſent en l'Egliſe Collegiale de N. D. d'Etampes. *Par.* 1610. *in*-12.
291 Eloge des mêmes, par Chauvin. *Par.* 1670. = Poème ſur la Vie de S. François de Salles. *Par.* 1670. *in*-8.
292 Naiſſance de la Chapelle de Bethléem en France, fondée en l'Abbaïe de S. Pierre & de S. Paul de Ferrieres en Gâtinois, par Guil. Morin. *Par.* 1610. *in*-12.
293 L'Office de S. Vaſt, pour l'uſage de l'Egliſe de S. Vaſt, de la Ferté-milon. *Par.* 1683. *in*-12.
294 Tréſor des merveilles de la Maiſon roïale de Fontainebleau, par Pierre Dan. *Par.* 1642. *in-fol.*
295 Deſcription des Château, Bourg & Forêt de Fontainebleau, par M. l'Abbé Guilbert. *Par.* 1731. *in*-12.
296 Les Travaux d'Ulyſſe (peints dans la Galerie de Fontainebleau, par S. Martin de Boulogne, & Nicolas, premiers peintres d'Henri III,) gravés par Van-Thulden. 1632. *in-fol. obl.*
297 Porticus Reginæ in Arcis Fontis-bellaquæ veſtibulo picturæ, & ornatus à Simone Vouet. 1644. *in-fol.*
298 Carton contenant un grand nombre de planches gravées après les peintures faites dans le Château de Fontainebleau, par le Primatie, S. Martin de Boulogne & autres. *in-fol.*
299 Mémoire ſur le différend, touchant la Cure d'Avon &

de Fontainebleau, pour l'Ordre de la Mercy, contre la Congregation de S. Lazare. *in*-4.

4300 Hiſtoire du Gâtinois, Senonois & Hurepoix, par le P. Morin. *Par.* 1630. *in*-4.

4301 Hiſtoire du Château & de la Ville de Gerberoy, par J. Pillet. *Rouen*, 1679. *in*-4.

4302 Vertus & proprietés de l'Eau minerale & medicinale de la Fontaine de la Hacquiniere, à ſix lieues de Paris, par L. S. D. L. *Par.* 1620. *in*-12.

4303 Hiſtoire de la Tranſlation des Reliques de S. Marc, en l'Egliſe de Limours. 1686. *in*-12.

4304 Vie de S. Frambourg, Relig. de S. Memin, Patron de la Parroiſſe d'Ivry-ſur-Seine, par Jean Jollain. *Par.* 167[illegible] *in*-12.

4305 La même, par Eſtor. *Par.* 1699. *in*-12.

4306 Second Mémoire pour M. le Duc, contre les Seigneurs proprietaires des Terres enclavées dans la Capitainerie roïale de Hallatte, avec des Preuves. *in*-4.

4307 Vie de ſainte Iſabelle de France, Sœur de S. Louis, Fondatrice de l'Abbaïe de Longchamp, par Seb. Rouillard. *Par.* 1619. *in*-8.

4308 La même, par Nic. Cauſſin. *Par.* 1644. *in*-12.

4309 Fr. Ant. Muldrac Abbat. Longipontis ſueſſionen chronicon. *Par.* 1652. *in*-8.

4310 Vie de M. Gueriteau, Chanoine de l'Egliſe de Mant & Fondateur des Urſulines de cette Ville, par le Couſturier. *Par.* 1651. *in*-8.

4311 L'Anaſtaſe de Marcouſſi, ou recherches de ſon origine, progrès & aggrandiſſement. *Par.* 1694. *in*-12.

4312 Office de S. Vigor, Patron de l'Egliſe de Marly-le-Roi, avec les Offices propres de la même Egliſe. *Par.* 17[illegible] *in*-12.

4313 Hiſtoire de Melun, par Sebaſtien Rouillard. *Par.* 16[illegible] *in*-4.

4314 Office de S. Aſpais, Patron de Melun. *Melun*, 17[illegible] *in*-4.

4315 Recueil des Actes & Contrats regardant le Prieuré de S. Nicaiſe au Fort de Meulan, &c. *Rouen*, 1656. *in*-[illegible]

4316 Vie de S. Nicaiſe, de S. Quirin, de S. Scuvicule & Ste. Pieuce; avec la Tranſlation de leurs Reliques, & la Fondation du Prieuré de S. Nicaiſe au fort de Meulan, par Nic. Davanne. *Rouen*, 1643. *in*-12.

4317 Vie de ſainte Chriſtine, dont le Corps eſt à Monceaux-lès-Paris, par le P. Jerôme de Monceaux. *in*-12.

4318 Privileges & Franchiſes des Bourgeois & Habitans de la

18336. 12

la Ville de Montargis-le-Franc. *in*-8.

1319 Réglemens faits au Conseil, pour le Siege Présidial & Bailliage de Montargis, & pour l'Hôtel de cette Ville. *Montargis.* 1668. *in*-12. 12

1320 Abregé de la vie & des vertus de Marie de Beauvillier, Prieure des Benedictines de Montargis, par Jacques. *Par.* 1751. *in*-8. 1 10

1321 La France convertie ; Octave à l'honneur de S. Denis l'Aréopagite, Evêque de Paris, avec un Recueil de l'Abbaïe de Montmartre, par le P. Leon. *Par.* 1661. *in*-8. 10

1322 Réglemens des Offices de l'Abbaïe de Montmartre. *Par.* 1671. *in*-12.

1323 Histoire du Mont-Valerien près Paris, par Royer. *Par.* 1658. *in*-12. 5 3

1324 La Regle des Hermites du Mont-Valerien. *Par.* 1713. *in*-12. 1 5

1325 Abregé de la vie des Reclus du Mont-Valerien & de Senart, par Colleret. *Par.* 1662. *in*-12. 1 6

1326 Lettres de Jean Gerson, adressées à Antoine, Reclus au Mont-Valerien, avec les avis qu'il lui donne, trad. en franç. *in* 8. 12

1327 Jesus au Calvaire, ou Pratique pour adorer & suivre J. C. sur sa Croix, avec l'Office de la Croix. *Par.* 1731. *in* 12. 1

1328 Les Titres des Prêtres du Calvaire; ensemble les Titres prétendus des Religieux Jacobins reformés pour le Mont-Valerien. == Arrêt du Conseil de 1662, qui renvoie au Parlement de Paris le Procès entre les Prêtres du Calvaire & les Jacobins. == Factum pour les Prêtres du Calvaire & les Hermites, contre le Factum des Jacobins, &c. == Factum pour les Jacobins, en réponse au précédent. == Factum pour les Prêtres & les Hermites du Mont-Valerien, pour servir de réplique au Factum précédent, &c. == Factum sommaire pour les Jacobins, contre les Prêtres du Calvaire, &c. == Arrêt du Parlement de Paris du 30 Juillet 1664, en faveur des Prêtres du Calvaire & des Hermites du Mont-Valerien. == Le Calvaire profané & le Mont-Valerien usurpé par les Jacobins. == Remontrances au Cardinal de Retz, sur la supposition d'une Ordonnance de sa part, contre les Prêtres & Hermites du Mont-Valerien. *in*-4. 20

1329 Pelerinage du Calvaire sur le Mont Valerien, par M. le Pontbriand. *Par.* 1745. *in*-12. 19

1330 Histoire des saintes Princesses, Maure & Brigide, martyrisées à Balagny, & transportées à Nogent-les-Vierges en Beauvaisis, *Beauvais.* 1602. *in*-12. 1 11

18371 0

4331 Etabliſſement de la Confrairie de N. D. des Anges, dans la Forêt de Livry. *Par.* 1698. *in*-12.
4332 Fondation de la même Confrairie. *Par.* 1721. *in*-16.

PARIS.

4333 LA Fleur des Antiquités, ſingularités & excellences de la Ville & Cité de Paris, avec la Généalogie de François I. 1534. *in*-12.
4334 Antiquités & Chroniques de Paris, par G. Corrozet. 1561. *in*-8.
4335 Les mêmes, augmentées par Bonfons. *Par.* 1586. = Plus, un ſecond Livre recueilli par Jean Rabel. *Par.* 1588. *in* 8.
4336 Antiquités de Paris par Pierre Bonfons, augmentées par Jacq. du Breul. *Par.* 1608. *in*-8.
4337 Antiquités de Paris, par du Breul. *Par.* 1612. *in*-4.
4338 Les mêmes, avec un Supplement depuis 1610 juſqu'à preſent, par D. H. J. *Par.* 1639. *in*-4.
4339 Jac. du Breul Supplementum Antiquitatum Urbis Pariſiacæ. *Par.* 1614. *in* 4.
4340 Rod. Botereii Lutetia. Acced. Deſcriptio Lutetiæ Pariſ autore Euſtachio à Knobelſdorf. *Lut. Pariſ.* 1612. *in*-8.
4341 Antiquités & Annales de la Ville de Paris, par Malingre. *Par.* 1640. 2. *vol. in fol.*
4342 Abregé des Annales de la Ville de Paris. *Par.* 1664. *in*-12.
4343 Paris, ou Deſcription de cette Ville par épigrammes par de Marolles. *in*-4.
4344 Hiſtoire & Recherche des Antiquités de la Ville de Paris par Sauval. *Par.* 1724. 3. *vol. in-fol.*
5345 Abregé des Antiquités & Annales de la Ville de Paris par Franç. Colletet. *Par.* 1664. *in*-12.
4346 La Ville de Paris, contenant le nom de ſes rues, &c. par Colletet. *Par.* 1677. *in*-12.
4347 Hiſtoire de la Ville de Paris, par les P P. Felibien & Lobineau. *Par.* 1725. 5. *vol. in fol.*
4348 Pieces ſervant de preuves à la même Hiſtoire de Paris dont la plus grande partie a été ſupprimée. *in-folio.*
4349 Hiſtoire de la Ville de Paris. *Par.* 1735. 5. *vol. in*-12.
4350 Hiſtoire abregée de l'Egliſe, de la Ville & de l'Univerſité de Paris, par Grandcolas. *Par.* 1728. 2. *vol. in*-12.
4351 Nouvelles Annales de Paris juſqu'au Regne de Hugues Capet, avec le Poëme d'Abbon ſur le Siege de Paris par les Normands en 885 & 886, par D. Touſſaints du Pleſſis. *Par.* 1753. *in*-4.

18725 .8

352 Deſcription de la Ville de Paris en 20 Quartiers. *Par.* 1714. *in-fol.* 6

353 Plan de Paris. = Cartes des environs de Paris en neuf Planches. = Plan de S. Cloud. = Plan de Verſailles, par l'Abbé de la Grivé. *Par. in-fol.* 15 1 —

354 Plan de Paris dreſſé par l'ordre de Mrs. les Prévôt des Marchands & Echevins de cette Ville. *in-fol.* 20

355 Les délices de Paris & de ſes environs, ou Recueil de Vues perſpectives des plus beaux monumens de Paris, & des Maiſons de plaiſance ſituées aux environs de cette Ville, gravées par Perelle. *Par.* 1753. *in fol.* 36 3

356 Carton contenant différentes Planches gravées concernant Paris; entr'autres, la petite Galerie du Louvre peinte par le Brun, & le Dôme de l'Egliſe de l'Abbaïe du Val-de-grace, peint par Mignard. *in-fol.* 9

357 Paris ancien & nouveau, par le Maire. *Par.* 1685. 3. *vol. in* 12. 3 —

358 Deſcription de ce qu'il y a de plus remarquable dans la Ville de Paris. *La Haye*, 1685. 2. *Tom.* 1. *vol. in*-12.

359 Deſcription de la Ville du Paris, par Germain Brice. *Par.* 1706. 2. *vol. in*-12. 4 16 —

360 Séjour de Paris, avec une deſcription de cette Ville, &c. par Nemeitz. 1727. 2. *vol. in*-12. 4 —

361 Le Voïageur fidele, ou le Guide des Etrangers dans la Ville de Paris. *in*-12. 1

362 Deſcription de Paris, Verſailles, Marly, Mendon, S. Cloud, Fontainebleau, par Piganiol de la Force. *Par.* 1742. 8. *vol. in*-12. 21 2 —

363 Mémorial de Paris & de ſes environs, par l'Abbé Antonini. *Par.* 1749. 2. *vol. in*-12. 3 10 —

364 La Ville de Paris, en vers burleſques, &c. par Berthaud. *Par.* 1660. *in*-12. 1 16 —

365 Voïage Pictoreſque de Paris, ou Indication de tout ce qu'il y a de plus beau dans cette Ville, en Peinture, Sculture & Architecture, par M. D. *** [Dezallier d'Argenville. *Par.* 1752. *in*-12. 2 10 —

366 L'Ombre du grand Colbert, le Louvre & la Ville de Paris, Dialogue, par M. de la Fond *Par.* 1749. *in*-12. 2 8 —

367 Obſervations ſur des Monumens d'Antiquité trouvés dans l'Egliſe de Paris, par Morean de Montour. *Par.* 1711. = Deſcription des Bas-reliefs trouvés dans l'Egliſe de Paris, par Baudelot. *Par.* 1711. *in*-4. 2 5

368 Etat au vrai du bien & revenu de l'Hôtel-Dieu de Paris, & de ſa dépenſe journaliere. *Par.* 1651. *in-fol.* 1

369 Autre. *Par.* 1663. *in-fol.* 6 19

1886 5. 18

1886. 18

4370 Prieres à l'usage de la Confrairie de la Sainte Vierge, S. Sébastien & S. Roch, érigée dans l'Eglise de l'Hôpital roïal des Quinze-vingts à Paris, avec les Statuts & Réglemens, &c. par Pierre Racine. *Par.* 1728. *in*-12.

4371 L'Hôpital général charitable, & autres Pieces concernant les Pauvres. *in*-4.

4372 Edit du Roi, portant établissement de l'Hôpital général, &c. *Par.* 1661. *in* 4.

4373 Hôpital général de Paris. *Par.* 1676. *in*-4.

4374 Autre Recueil du même. *Par.* 1676. *in*-4.

4375 Recueil d'Edits, Déclarations, &c. concernant l'Hôpital général de Paris, & autres Maisons unies. *Par.* 1745. *in*-4.

4376 Institution de l'Hôpital de la Trinité. *Par.* 1618. *in*-12.

4377 Réglement du même Hôpital. 1737. *in*-4.

4378 Statuts & Réglemens pour la Confrairie de S. Roch & S. Fiacre, érigée dans l'Eglise des Petites-maisons à Paris. *Par.* 1695. *in*-12.

4379 Constitutions des Relig. hospitalieres de la Charité de N. D. etablies à Paris, par M. de Gondi, Archev. de Paris. *Par.* 1635. *in*-8.

4380 Avertissement & Déclaration de l'institution de la Maison de la Charité chrétienne, érablie ès Fauxbourgs S. Marcel, par Nicolas Houel. *Par.* 1580. *in*-12.

4381 Lettres roïales en forme de Chartres, pour l'érection de l'Hôpital des cent Filles orphelines de N. D. de la Misericorde, en 1623. *in*-4.

4382 Description du S. Séjour & demeure roïale des sept Œuvres de misericorde [ou Projet d'un nouvel Hôpital à Paris,] par Pierre Cohart. *Par.* 1618. *in*-8.

4383 Description de l'Académie roïale des Arts, de Peinture & de Sculpture, par Guerin. *Par.* 1715. *in*-12.

4384 Portraits des Hommes illustres françois, peints dans la Gallerie du Palais Cardinal [Palais roïal,] par de Vulson de la Colombiere. *Par.* 1655 *in fol.*

4385 Livre de diverses grotesques, peintes dans le Cabinet & Bains de la Reine Regente au Palais roïal [à Paris] par Simon Vouet. *Par.* 1647. *in fol.*

4386 Description des Tableaux du Palais roïal, avec la vie des Peintres, par du Bois de S. Gelais. *Par.* 1727. *in*-12.

4387 Description du Monument érigé à la gloire du Roi Louis XIV, par le Maréchal de la Feuillade, par Regnier des Marais. *Par.* 1686. *in-fol.*

4388 Pieces concernant l'Hôtel de Soissons à Paris. *in-fol.*

1891 4 7

4389 Les Figures hieroglifiques de Nic. Flamel, miſes par lui à la quatrieme Arche qu'il a bâtie au Cimetiere des Innocens à Paris, par P. Arnauld Sr. de la Chevallerie. *Par.* 1612. *in*-4.

4390 Titres de l'acquiſition de l'Hôtel de Bourgogne, faite par la Confrairie de la Paſſion & Reſurrection de J. C. *Par* 1632. *in*-4.

4391 Deſcription du Jardin roïal des Plantes medicinales, établi par Louis XIII, contenant le Catalogue des Plantes, enſemble le Plan du Jardin, par Guy de la Broſſe. *Par.* 1636. *in*-4.

4392 Ant. Vallot Hortus regius. *Pariſ.* 1665. *in-fol.*

4393 Lettre ſur l'analyſe, la vertu & les effets de l'eau naturelle & minerale, dont la ſource eſt dans le Jardin de feu M. Billet, proche la Croix Faubin. 1707. *in*-12.

4394 Les Vertus & les Arts peints dans la Gallerie du Préſident de Bretonvilliers, Iſle Notre-Dame, par Sebaſtien Bourdon, & gravés par Friquet. *in-fol.*

4395 Les Peintures de Charles le Brun & d'Euſtache le Sueur, qui ſont dans l'Hôtel du Châtelet, ci-devant la Maiſon du Préſident Lambert, deſſinées par Bernard Picard, avec la Deſcription de cette Maiſon. *Par.* 1740. *in fol.*

4396 Diſcours ſur le ſujet du Coloſſe du grand Roi Henri, poſé ſur le milieu du Pont-neuf à Paris, &c. avec un Sommaire de la Vie de ce Prince, par Louis Savot. *Par. in* 8.

4397 Revelatio Ordinis S. Trinitatis redemptionis Captivorum anno 1198 *Pariſ.* 1633. = [Ce ſont des Tableaux peints dans l'Egliſe des Maturins à Paris, par Van-Thulden, & gravés par lui.] *in-fol.*

4398 Contrat fait entre les Commiſſaires du Roi, Mde. la Ducheſſe d'Orleans, Mlle. de Montpenſier & les Tuteurs de Mlle. d'Alençon, pour raiſon du Palais d'Orleans, & autres droits, du 19 Septembre 1665. *Par.* 1673. *in*-4.

4399 Deſcription de l'Egliſe des Invalides, par Felibien des Avaux. *Par.* 1706. *in-fol.*

4400 La même. *Par.* 1707. 2. *vol. in*-12.

4401 La même, avec figures. *Par.* 1706. *in*-12.

4402 Hiſtoire de l'Hôtel roïal des Invalides, par Granet, avec les figures de Cochin. *Par.* 1736. *in fol.*

4403 L'Egliſe des Invalides, Poëme, par de Bellocq. *Par.* 1702. *in-fol.*

4404 Recueil des Déclarations & Arrêts du Conſeil rendus au ſujet des Penſions des Oblats ou Places de Religieux-laïs, attribuées à l'Hôtel roïal des Invalides. *Par.* 1728. *in*-4.

4405 Réglement pour l'Hôtel roïal des Invalides, arrêté au

Conſeil dudit Hôtel, par M. de Chamillart, le 30 Mai 1704. *in*-4.

4406 Arrêt du Parlement, pour le nettoiement des rues de la Ville & Fauxbourgs de Paris, du 30 Avril 1663. *Par.* 1663. *in*-4.

4407 Nouvelles manieres d'éteindre les Incendies, avec pluſieurs autres inventions utiles à la Ville de Paris, par Moitrel d'Element. *Par.* 1725. *in*-12.

4408 Etat général des Baptêmes, Mariages & Mortuaires des Parroiſſes de Paris, avec les obſervations ſur les Maladies qui ont eu cours dans cette Ville, depuis 1670 juſqu'en 1681. *in-fol.*

4409 Liſte des Perſonnes interdites de contracter, &c. *Par.* 1671. *in*-12.

4410 Journal des avis & des affaires de Paris. *Par.* 1676. *in*-4.

4411 Liſte des avis du Journal de France au Bureau des Rencontres. *Par.* 1681. *in*-8.

4412 Le Livre commode, contenant les adreſſes de la Ville de Paris, & le Tréſor des Almanachs pour l'année 1692, par du Pradel. *Par.* 1692. *in*-8.

4413 Annales de la Cour de Paris, pour les années 1697 & 1698, par Gatien des Courtilz. *Cologne*, 1701. 2. *vol. in* 12.

4414 Liſte des avis qui ont été envoïés au Bureau d'adreſſe & de rencontre, depuis le 12 d'Avril 1703. *in-8.*

4415 Hiſtoire journaliere de Paris 1716. Janvier. = Juin 1717. par Dubois de S. Gelais. *Par.* 1717. 2. *Tom.* 1. *vol. in*-12.

4416 Deſcription de la Fête & du Feu d'artifice tiré ſur la Riviere, au ſujet de la naiſſance de M. le Dauphin, par ordre du Roi d'Eſpagne, par Lenglet du Freſnoy. *Par.* 1730. *in*-4.

4417 Deſcription des Fêtes données par la Ville de Paris, à l'occaſion du Mariage de Madame Louiſe Elizabeth de France, & de Don Philippe Infant d'Eſpagne, en 1739. *Par.* 1740. *in-fol.*

4418 Fêtes données par la Ville de Paris, à l'occaſion du Mariage de Mgr. le Dauphin, les 23 & 26 de Fevrier 1745. = Fête publique donnée par la Ville de Paris, à l'occaſion du Mariage de Mgr. le Dauphin, le 13 Fevrier 1747. *in-fol.*

4419 Ordonnances de la Prevôté des Marchands de Paris, 1500. *in*-4.

4420 Les Ordonnances roïales, ſur le fait & Juriſdiction de la Prevôté des Marchands & Echevinage de la Ville de Paris. *Par.* 1556. *in*-4.

19094. 12

1421 Les mêmes augmentées. *Par.* 1644. *in-fol.* 1 4
1422 Les mêmes, avec l'Ordonnance de Louis XIV. de 1669. *Par.* 1676. *in-fol.* 3 16
1423 Gouverneurs, Lieutenans de Roi, Prevôts des Marchands, Echevins, &c. de la Ville de Paris. *in-fol.* 35. 19
1424 La Prevôté des Marchands. *Par.* 1605. *in-12.*
1425 Remerciment à M. Miron, Prevôt des Marchands. *Par.* 1606. *in-12.*
1426 Privileges & Exemptions pour le droit de Sel aux Conseillers de la Ville, en païant le droit de Marchand seulement, & autres Privileges à eux octroïés. *Par.* 1628. *in-4.* 3.
1427 Recueil des Gouverneurs & Lieutenans généraux pour le Roi au Gouvernement de Paris & Isle de France, contenant leur établissement premier, leur pouvoir & autorité. 1591. *in* 8.
1428 Deux Réglemens du Bureau de l'Hôtel de Ville de Paris, des 22 Fevrier 1729, & 31 Decembre 1729, sur les dépenses communes de l'Hôtel de Ville. *in-12.* 1
1429 Privileges des Archers de la Ville de Paris, par Drouart. *Par.* 1667. *in-4.*
1430 Discours touchant les remedes qu'on peut apporter aux innondations de la Riviere de Seine, avec une Carte, par Petit. *Par.* 1658. *in-4.* 1 1
1431 Recueil des Inscriptions, Figures, Devises, &c. ordonnées en l'Hôtel de Ville à Paris en 1558, par Etienne Jodelle. *Par.* 1558. *in-4.* 10
1432 Description des Fêtes données par la Ville, à l'occasion du Mariage de Madame de France & de Don Philippe Infant d'Espagne. *Par.* 1740. *in-fol.* Voy 4846.
1433 Recueil de Pieces & Mémoires touchant la Charge de Prevôt de Paris. *Par.* 1723. = Mémoire des Officiers du Châtelet, servant de Réponse à ceux du Prevôt de Paris. *Par.* 1725. = Réponse du Prevôt de Paris au précédent Mémoire. *Par.* 1724. = Réponse des Officiers du Châtelet à celle du Prevôt de Paris, à leur premier Mémoire. *in-fol.* 6 1
1434 Recueil des Ordonnances, Edits, Déclarations, &c. qui établissent en faveur du Châtelet de Paris, la Police générale. *Par.* 1740. *in-4.* 3
1435 Le Récit & les Preuves données au Roi des complots, suppositions & pillages faits par les Srs. de Riantz, Procureurs de S. M. au Châtelet de Paris, & Bouton de Ferrieres, par les Sr. & Dame de Bellegarde. 1673. *in-12.* 3
1436 L'Idée d'un bon Magistrat, ou la Vie de M. de Cordes, par Godeau. *Par.* 1645. *in-12.* 10

19153. 15

1 4437 Recueil des Privileges des Commissaires, Enquêteurs & Examinateurs du Châtelet de Paris *Par.* 1589. *in*-4.

4438 Chartres, Lettres & Titres des Notaires du Châtelet de Paris. *Par.* 1619. *in*-4.

4439 Antiquité, Droits, Fonctions, Franchises, Exemptions
2 & Privileges des mêmes. 1662. *in*-4.

4440 Les mêmes, recueillis par M. Levesque. *Par.* 1663. *in*-4.

4441 Edits, Déclarations & Arrêts du Conseil, concernant les Offices de Notaires. *Par.* 1674. *in*-8.

1 4442 Statuts & Réglemens de la Communauté des Notaires. *Par.* 1681. *in*-4.

15. 4443 Traité des Droits, Privileges & Fonctions des Notaires, par Simon Fr. Langloix. *Par.* 1738 *in*-4.

10 4444 Recueil des Statuts, Edits, &c. pour les Huissiers-Sergens à cheval au Châtelet de Paris. *Par.* 1638, *in*-12.

1 4445 Lettres patentes, Edits, &c. pour les Sergens à Verge au Châtelet, seuls Jurés, Priseurs & Vendeurs de meubles. *Par.* 1669. *in* 4.

4446 Liste des Huissiers priseurs, avec quelques Réglemens pour cette Communauté. *Par.* 1718. *in*-18.

1 10 4447 Statuts & Réglemens du College des Conseillers du Roi, Expéditionnaires de Cour de Rome & Légations *Par.* 1699. *in*-8.

4448 Edits du Roi, sur l'établissement de la Juridiction des Consuls de la Ville de Paris. *Par.* 1660. *in*-4.

4449 Recueil contenant les mêmes Edits & Déclarations *Par.* 1705. *in*-4.

3. 4450 Opposition à l'enregistrement des Lettres patentes obtenues par les Marchands de vin, &c. pour être appellés aux assemblées & cérémonies publiques, avec les six Corps de Marchands, &c. par J. Jobert. 1687. *in*-12.

10 4451 Statuts des Barbiers, Perruquiers, Baigneurs de Paris *Par.* 1718. *in*-12.

2 10 4452 Factum pour les Proprietaires des Boucheries de l'Apport de Paris & du Cimetiere S. Jean, contre Marie Meunier, &c. *in fol.*

10 4453 Statuts & Lettres patentes pour les Maîtres Boulanger *Par.* 1721. *in*-4.

1 10 4454 Statuts des Brodeurs, &c. *Par.* 1719. *in*-8.

1 4455 Statuts pour la Communauté des Chirurgiens. *Pa* 1701. *in*-4.

1 17 4456 Statuts des mêmes. *Par.* 1743. = Recherches critiqu & hist. sur l'origine, les divers états & les progrès de Chirurgie en France. *in*-4.

19186 10

457 Arrêt du Parlement, confirmatif de l'union des Chirurgiens & Barbiers Chirurgiens. *Par.* 1660. *in*-4.

458 Articles, Statuts, Ordonnances & Reglemens des anciens Bacheliers & Maîtres Queux, Cuisiniers, Porte-chappes & Traiteurs. *Par.* 1714. *in*-4.

459 Les mêmes. *Par.* 1741. [ce Rec. est différent du précédent.] *in* 12.

460 Lettres patentes du Roi pour l'établissement de l'Académie roiale de Danse en la Ville de Paris. *Par.* 1663. *in*-12.

461 Ordonnances, Statuts & Reglemens des Marchands & Maîtres ouvriers de draps d'or d'argent & de soie. *Par.* 1667. *in*-4.

462 Statuts pour les Epiciers & les Apoticaires-Epiciers. *Par.* 1635. *in*-4.

463 Statuts des Gantiers de Paris. *in*-12.

464 Edits pour le Reglement des Libraires & Imprimeurs. *Par.* 1687. *in*-4.

465 Liste des Maçons, Charpentiers & Couvreurs, avec les lieux où sont déposées les Pompes du Roi pour les incendies, avec la demeure des Gardes-pompes. *Par.* 1735. *in*-16.

466 Ordonnance de Charles VI, servant de Statuts aux Marchands Merciers, Grossiers, Jouailliers. *in*-4.

467 Statuts des mêmes. *Par.* 1661. *in*-4.

468 L'Office de S. Louis à l'usage des mêmes. *Par.* 1726. *in*-12.

469 Livre particulier aux vingt-quatre Jurés Mesureurs de Sel de la Ville de Paris. *Par.* 1626. *in*-12.

470 Recueil des Statuts & Reglemens, &c. des Miroitiers, Lunetiers & Bimbloriers, &c. *Par.* 1722. *in*-4.

471 Extraits de plusieurs Arrêts du Parlement, concernant les Droits des Jurés Mouleurs, Compteurs & Mesureurs de Bois de la Ville de Paris. *Par.* 1625. *in*-8.

472 Traité de l'institution des Marchands Orfevres, sous le Regne de Philippe de Valois. *Par.* 1662. *in*-4.

473 Recueil des Status, Ordonnances, Reglemens & Privileges des Orfevres Jouailliers de Paris. 1688. *in*-4.

474 Les mêmes, par Pierre le Roi. *Par.* 1734. *in* 4.

475 Livre d'allois en or & en argent; Vers en l'honneur de S. Eloy. *in*-4.

476 Journal pour servir aux Gardes de l'Orfevrerie, Jouaillerie de Paris. *Par. in*-4.

477 Différentes Listes des Orfevres de Paris. == Mémoire de ce qui a été volé le 11 Février 1647, à Bascon, par un jeune homme qui se disoit être Médecin, demeurant à

Sully sur Loire.==Livre d'allois en or pour les Orfevres de Paris. *in*-4.

4478 Recueil de différentes Pieces sur les Orfevres de Paris, [savoir, Edits, Arrêts, Sentences, Requêtes, Mémoires & Factums concernant l'Orfevrerie.] *in*-4.

4479 Statuts de la Communauté des Maîtres de Peinture, Sculpture, Gravure & Enluminure de Paris. *Par.* 1672. *in*-4.

4480 Etablissement de l'Académie roïale de Peinture & de Sculpture, en 1648. *Par.* 1693. *in*-4.

4481 Le même. *Par.* 1698. *in*-4.

4482 Plaidoïé pour Girard Vanopstal. *Par.* 1668. *in*-4.

4483 Edits, Arrêts & Reglemens, concernant les Officiers Jurés-Porteurs de Grains & Farines, &c. *Par.* 1713. *in*-12.

4484 Statuts & Ordonnances des Maîtres Selliers, Lormiers, Carrossiers. *in* 12.

4485 Statuts, Ordonnances & Reglemens des Serruriers. *Par.* 1707. *in*-12.

4486 Les mêmes. *Par.* 1714. *in*-12.

4487 Statuts & Ordonnances pour les Marchands-Maîtres Tailleurs d'habits, &c. *Par.* 1718. *in*-12.

4488 Les mêmes. *Par.* 1746. *in*-12.

4489 Reglemens des Freres Tailleurs établis à Paris en 1647. *Par.* 1727. *in* 4.

4490 Statuts & Reglemens des Maîtres & Marchands Tapissiers. *Par.* 1724. *in-fol.*

4491 Statuts des Maîtres Tireurs, Ecacheurs & Fileurs d'or & d'argent. *Par.* 1692. *in*-4.

4492 Ordonnances d'Henri III, Henri IV & Louis XIII, contenant les Statuts des Tissutiers, Rubaniers, Ouvriers en draps d'or, d'argent & soie, &c. *Par.* 1650. *in*-12.

4493 Les mêmes. *Par.* 1713. *in*-8.

4494 Ordonnances, Statuts & Reglemens des Marchands de vin de Paris. *Par.* 1732. *in* 4.

4495 Reglemens de la Société des Arts, formée à Paris, avec la permission du Roi, sous la protection de M. le Comte de Clermont. *Par.* 1730. *in*-12.

4496 L'Artisan chrétien, ou la vie du bon Henri, Maître Cordonnier à Paris, Instituteur des Freres Cordonniers & Tailleurs, par J. Ant. Vachet. *Par.* 1670. *in*-12.

4497 Gerardi Dubois Historia ecclesiastica Parisiensis. *Par.* 1690 & 1710. 2. *vol. in-fol.*

4498 Andreas du Saussay de sacro Ritu præferendi crucem Majoribus Ecclesiæ Prælatis Apologeticus pro Archiep. Paris. contra novum conatum Archiep. Lugd. *Paris.* 1628. *in*-4.

499 Examen de certains Privileges & autres Pieces, pour servir au Procès de l'Archev. de Paris contre les Moines de S. Germain des Prés. *in*-4. 2 19

500 Autre Exemplaire différent & plus ample. *in*-4. 2 19

501 La Chronique S. Denis, Pasteur de France. *in*-8. *goth.* 1 9

502 Germ. Millet Vindicata Ecclesiæ Gallicanæ de suo Areopagita Dionysio Gloria. *Par.* 1638. *in*-8.

503 Sainte Apologie pour S. Denis l'Aréopagite, S. Lazare, S. Trophime & autres, par Fr. Gerson. *Par.* 1642. *in*-8.

504 Hugonis Menardi de unico Sancto Dionysio Areopagita, adversus Jo. Launoii Discussionem. *Paris.* 1644. *in*-8.

505 Histoire pour la vérité de S. Denis Areopagite, par Jacq. Doublet. *Par.* 1646. *in*-4.

506 Ad Dissertationem de duobus Dionysiis Responsio, à Germano Millet. *Par.* 1642. *in*-12.

507 S. Denis l'Areopagite, Evêque de Paris, par Gaumont. *Par.* 1674. 1678.==La vie de S. Denis l'Areopagite, avec la Preuve de ses Ecrits, par le même. *Par.* 1679. *in*-8. 1 16

508 Dissertation touchant S. Denis l'Aréopagite, extraite du P. Chifflet, & trad. par de Gaumont. *Par.* 1676. *in*-12.

509 Vie de S. Germain, Ev. de Paris, trad. du latin de Fortunat, par Jallery. *Par. in*-8.

510 Eloge historique des Evêques & Archevêques de Paris, par Martignac. *Par.* 1698. *in*-4. 2

511 Métropole parisienne, ou Traité des causes légitimes de l'érection de l'Evêché de Paris en Archevêché, &c. par André du Saussay. *Par.* 1625. *in*-12. 3 —

512 Recueil de Pieces concernant le Cardinal de Retz. *in*-4.

513 Avis sinceres d'un Evêque au Card. de Retz, sur une lettre publiée dans Paris, sous le nom de ce Cardinal. 1655. *in-fol.* 1 10

514 Lud. le Gendre de vita Fr. de Harlay, Paris. Archiepiscopi. *Paris.* 1720.==Eloge du même, par le même. 1695.==Nouvel Eloge du même. *Par.* 1696.==Lud. le Gendre Laudatio Fr. de Harlay, &c. *Paris.* 1698. *in*-4. 1 —

515 Regi ob delectum Regiæ urbi [Lud. Ant. de Noailles] novum Præsulem gratiarum Actio, à Gab. Francis. le Jay. *Paris.* 1696. *in*-12. 10

516 Synodicon Ecclesiæ Parisiensis. *Paris.* 1674. *in*-8. —

517 Recueil de Factums dans le Procès du Chapitre de Paris, contre les hauts Vicaires de cette Eglise, avec l'Arrêt du Conseil du 18 Avril 1692, rendu en faveur du Chapitre. *in*-4. 1 10

518 Ecritures pour Cl. Joly, Chantre de l'Eglise de Paris, contre l'Université de Paris. *in*-4. 1 1

4519 Statuts & Reglemens des petites Ecoles, par Martin Sonner. *Par.* 1671. *in*-12.

4520 Eloge d'Emery Dreux, Chanoine & Sous-chantre de l'Eglise de Paris, par Barilleau. 1698. *in*-12.

4521 Recueil de Mémoires concernant les grands Vicaires qui desservent dans l'Eglise de Paris les Canonicats attachés à quelques Communautés. *in*-4.

4522 Parisiensis Ecclesiæ Panegyricus dictus in Collegio S. J à Josepho de Jouvency. *Par.* 1686. *in*-12.

4523 Cæremoniale Parisiense &c. à Martino Sonnet. *Lut Paris.* 1662. *in*-8.

4524 Ordre des Cérémonies observées pour la Bénédiction d la grosse cloche de l'Eglise de Paris. *Par.* 1682. *in*-8.

4525 Mémoire touchant la présentation du Tableau votif qu les Orfevres présentent tous les ans à la Sainte Vierg dans l'Eglise métropolitaine de Paris. *Par.* 1685. *in*-8.

4526 Curiosités de l'Eglise de N. D. de Paris, avec l'Expli cation des tableaux donnés par le Corps des Orfevres. *Pa* 1753. *in*-12.

4527 De sacris Ecclesiæ Cæremoniis [seu de Breviario Missali Parisiensi contra eos qui Romanos Libros in Eccl siam Parisiensem inducere contendunt.] [Adscriptus est hic ber Cl. Joly, vel Mart. Sonnet.] *in*-16.

4528 Réponse aux Remarques sur le Nouv. Bréviaire de Pari *Par.* 1680. *in*-8.

4529 Projet d'un nouv. Bréviaire [de Paris.] *Par.* 1720. *in*-1

4530 Recueil de Mémoires concernant le Reglement Cloître de l'Eglise de Paris. *Par.* 1652. *in* 4.

4531 Histoire des Paroisses de la Ville, Fauxbourgs & Ba lieue de Paris, & de celles appellées Cures amovible avec les noms de ceux qui y nomment, leur revenu situation. 1722. *in*-12.

4532 L'Office de l'Eglise de S. André des Arcs. *Par.* 16 *in*-8.

4533 Chronologie historique des Curés de S. Benoît, M. Bruté. *Par.* 1752. *in*-12.

4534 Office propre de l'Eglise de S. Côme & de S. Dam *Par.* 1728. *in*-12.

4535 Martyrologe & ordre du Service de l'Eglise de Sa Croix de la Cité. 1644. *in*-8.

4536 Sommaire du Procès pour raison de la Procession S. Sacrement, & autres droits épiscopaux & parochiaux l'Eglise de S. Etienne du Mont, prétendus par les Abbé nouv. Religieux-Réformés de Sainte Genevieve, au pr dice de l'Archev. de Paris & du Curé. 1641. *in*-4.

19274 -- 12

4537 Vie de S. Eustache, trad. de l'Italien du Mancini. *Par.* 1647. *in* 8. 2

4538 Officium SS. Eustachii & Sociorum, Officium S. Agnetis ad usum Ecclesiæ S. Eustachii Paris. *Paris.* 1703. *in-12.*

4539 Offices propres pour l'Eglise de S. Eustache, suivant le nouv. Breviaire & Missel. *Par.* 1740. *in-8.* 1 1

4540 Office de la Sainte Vierge, de S. Christophe & de S. Leonard, Patronne & Patrons des Fruitiers-Orangers de la Ville de Paris. *Par.* 1743. *in-12.* 10

4541 Reglemens des fonctions des Officiers dépendans de la Fabrique de l'Eglise de S. Eustache. *Par.* 1669. *in-4.*

4542 Reglemens de la Compagnie emploïée au secours & rétablissement des pauvres familles honteuses de la Paroisse de S. Eustache. *Par.* 1670. *in-8.*

4543 Le même. *Par.* 1722. *in-8.* 1

4544 Le Propre de l'Eglise de Sainte Marie Egyptienne, à Paris. *in-12.*

4545 Martyrologe des Fondations, & l'ordre du Service de l'Eglise de Sainte Genevieve des Ardents. *Par.* 1669. *in-4.*

4546 Office de l'Eglise de S. Germain l'Auxerrois. *Par.* 1729. *in-12.* 1 10

4547 Le même. *Par.* 1745. *in-12.*

4548 Officium SS. Gervasii & Protasii, ad usum SS. Gervasii & Protasii Ecclesiæ, à Jac. Sachot. *Roth.* 1671. *in-8.*

4549 Office des SS. Gervais & Protais, avec les autres Offices propres à cette Eglise. *Par.* 1706. *in-8.* 1 11

4550 Le même. *Par.* 1740. *in-12.*

4551 L'Office de S. Eutrope & de S. Quentin, pour la Confrairie de ces Saints, érigée en l'Eglise de S. Gervais, par Charles V. *Par.* 1680. *in-12.*

4552 Statuts & Reglemens dressés en 1711, pour la Confrairie des Saints Roch, Fabien & Sébastien, érigée dans la Paroisse de S. Gervais & S. Protais. *in-fol.*

4553 Officium S. Jacobi Apostoli, ad usum Ecclesiæ Parochialis S. Jacobi de Carnificena. *Paris.* 1651. *in-12.*

4554 Office propre de l'Eglise de S. Jacques de la Boucherie. *Par.* 1722. *in-12.*

4555 Office du Salut du jour de la Trinité, fondé en l'Eglise de S. Jacques de la Boucherie, en 1628. *Par.* 1629. *in-16.* ?

4556 Arrêt du Parlement, du 23 Juillet 1707, pour Ant. de Lausy, Curé de S. Jacques de la Boucherie, contre les Marguilliers de cette Eglise. = Deux Requêtes du même, contre les Prieur & Religieux de S. Martin des Champs. =

19284 4

19284 4 Arrêt du Conseil, du 11 Mars 1743, pour les mêmes, contre Ant. de Lausy. *in-fol.*

— 4557 Etat des Fondations faites dans l'Eglise de S. Jacques de la Boucherie. *Par.* 1678. *in-12.*

4558 Statuts de la Confrairie de S. Charles Borromée, établie dans la même Eglise. *Par.* 1681. *in-12.*

10 4559 Abregé de la vie & mort de Charles de la Saussaye, Curé de S. Jacques de la Boucherie, par de la Saussaye. *Par.* 1622. *in-12.*

1 14 4560 Office propre de l'Eglise de S. Jean en Grêve. *Par.* 1742. *in-12.*

4561 Tractatus Miraculi Biletani super corpore Christi à Judæo confixo, an. 1290. *Lut.* 1604. *in-8.*

4562 Le Sacrifice de la Croix, représenté en l'Eucharistie par l'Hostie miraculeuse de Paris, par Milon. *Par.* 1634. *in-8.*

2 11 4563 L'histoire de l'Hostie miraculeuse, arrivée au Couvent des Religieux Carmes du S. Sacrement des Billettes, par Fr. Leon. *Par.* 1664. *in-12.*

— 4564 Remarques hist. sur l'Hostie miraculeuse conservée dans l'Eglise de S. Jean en Grêve, par le P. Theodoric de S. René. *Par.* 1725. 2. *vol. in-12.*

10 4565 Vie de S. Josse, Prince de Bretagne, par Louis Abelly. *Par.* 1666. *in-12.*

19 4566 Vie de S. Fiacre, Fils du Roi d'Ecosse, avec un avis aux Confreres de S. Fiacre. *in-12.*

4567 Martyre de S. Laurent en vers, avec l'Office de ce Saint. *Par.* 1662. *in-12.*

12 4568 Le Propre de l'Eglise de S. Laurent. *Par.* 1691. *in-12.*

4569 La Vie de Sainte Gemme, honorée dans l'Eglise de S. Laurent.] *Par.* 1665. *in-12.*

4570 Les Offices propres de l'Eglise de S. Leu & de S. Gile *Par.* 1713. *in-12.*

13 4571 Office de S. Louis en lat. & en fr. *Par.* 1697. *in-8*

1 4572 Le même. *Par.* 1742. *in-8.*

— 4573 Reglement de la Compagnie de Charité des Dame de la Paroisse de S. Louis en l'Isle. *Par.* 1713. *in-12.*

4574 Office de Sainte Marie Madeleine & de Sainte Marthe, dressé pour l'Eglise de Sainte Marie Madeleine en la Cité.

1 11 *Par.* 1645. *in-8.*

4575 Recherches de l'origine, antiquité, prérogative & œcc nomie de la Confrairie de la Vierge, aux Prêtres & Bour geois de Paris, par de Machault. *Par.* 1660. *in-12.*

— 1 4576 Mémoire sur la fondation, le patronage & le dro de nomination à la Cure de Sainte Marguerite. 173 *in-12.*

19295. 4

4577 Propre de l'Eglise de Sainte Marguerite, &c. *Par.* 1737. *in* 12.

4578 Recueil de neuf Pieces sur le Miracle arrivé dans la Paroisse de Sainte Marguerite, en la personne de Mde de la Fosse, en 1726. *in* 4.

4579 Office de S. Martial. *in*-12.

4580 Office de Sainte Aure, de S. Martial de Paris, avec l'Eloge ou abregé de sa vie. *Par.* 1729. *in*-8.

4581 Martyrologe & ordre du Service de l'Eglise Paroissiale de S. Martial. *Par.* 1673. *in-fol.*

4582 Statuts & Etablissement de la Confrairie de la Chatité de la Paroisse de S. Martial. *Par.* 1678. *in*-12.

4583 Vie de S. Merry & des Saints Pierre, Frou ou Frodulphe & Leonard, Filleul de Clovis, honorés dans la Paroisse de ce nom; les inscriptions qui sont au haut & au bas de chaque Tapisserie, avec les noms de ceux qui les ont données. *Par.* 1714. *in* 8.

4584 L'Office de S. Mederic, avec un abregé de sa vie. *Par.* 1658. *in*-12.

4585 L'Office de S. Merry. *Par.* 1696. *in*-8.

4586 Office pour la Fête de la Réparation des injures faites à J. C. dans le S. Sacrement de l'Autel, qui se célebre le second Dimanche après Pâque, dans l'Eglise de Saint Merry. *Par.* 1724. *in*-12.

4587 Histoire de M. Duhamel, Curé de S. Merry. *in*-12.

4588 Discussion des Titres du Sr Roslin, Chefecier, Curé de l'Eglise de S. Mederic, pour servir de Factum au sieur Cocquelin aussi Chefecier, Curé de la même Eglise. *Par.* 1667. *in*-4.

4589 L'Adoration perpétuelle du S. Sacrement, établie dans la Paroisse de S. Nicolas des Champs. *Par.* 1713. *in*-12.

4590 Pieces & Factums pour le Curé de S. Nicolas des Champs, entre Mrs Jean Aubry & Cl. Joly. *in*-4.

4591 L'Idée d'un bon Ecclesiastique, ou les Sentences d'Adrien Bourdoise. *Par.* 1672. *in*-12.

4592 Vie du même. *Par.* 1714. *in*-4.

4593 Vie de S. Oportune, & la Fondation de son Eglise à Paris, tirées du Cartulaire & des Archives de son Eglise, par Gosset. *Par.* 1654. *in*-8.

4594 Propre de l'Eglise de S. Paul. *Par.* 1732. *in*-12.

4595 Officium proprium Nominis Jesu ad usum Ecclesiæ Parochialis S. Pauli. *Par.* 1678. *in*-12.

4596 L'Office du S. Nom de Jesus, établie dans la Paroisse de S. Paul. *Par.* 1700. *in*-12.

4597 Reglemens des Marguillers de S. Paul. *Par.* 1696. *in*-12.

19314 · 4

4598 Reglemens pour la Compagnie de la Charité de la P. roiſſe de S. Paul. *Par.* 1658. *in*-12.

4599 Vie & Légende de S. Roch, trad. de l'Ital. de Fr Diego. *Par.* 1619. *in*-12.

4600 Poème ſur la vie de S. Roch, par Jean Fermeluys. *Pa* 1629. *in*-12.

4601 Offices de S. Roch., avec ſa vie, par Louis Maldur *Par.* 1670. *in*-12.

4602 Les mêmes. *Par.* 1737. *in* 8.

4603 Reglemens pour la Compagnie de la Charité de la P roiſſe de S. Roch. *Par.* 1717. *in* 8.

4604 Propre de l'Egliſe de S. Sauveur. *Par.* 1693. *in*-12.

4605 La Couronne de J. C. compoſée en faveur des Confre de Notre Sauveur, érigée en la Paroiſſe de S. Sauveur; av les Bulles & Indulgences octroïées à cette Société, av l'Office de la Couronne d'épines, par F. E. Tubœuf. *P* 1669. *in*-12.

4606 Vie de S. Prix, par Pierre Boucher, en faveur de Confrairie de ce Saint, établie dans l'Egliſe de S. Sauve *Par.* 1661. *in*-12.

4607 Lettre ſur le trépas de J. Hollande, Curé de S. S veur. *Par.* 1628. *in*-12.

4608 Offices des quatre Patrons de l'Egliſe de S. Severin, Liſot. *Par.* 1684. *in* 8.

4609 Les mêmes. *Par.* 1708. *in*-8.

4610 Nouv. Martyrologe des Offices, &c. fondés en l'Eg de S. Severin. *Par.* 1636. *in-fol.*

4611 Le même. *Par.* 1678. *in fol.*

4612 Saluts qui ſe chantent en l'Egliſe de S. Severin. *Par.* 1659. *in*-12.

4613 Les mêmes. *Par.* 1663. *in*-8.

4614 Traité de l'antiquité & privilege de la Sainte Chap par Rouillard. *Par.* 1606. *in*-12.

4615 Extrait de la Fondation de la Ste Chapelle, en 1 ==Reformatio Sanctæ Capellæ Palatii Pariſ.==Eſta des Reliques de la Ste Chapelle.==Autenticum Imper Balduini pro Reliquiis Sanctæ Capellæ.==Quatre Mé ou Factums des Chapelains perpétuels de la Ste Chap contre les Chanoines.==Dotatio Baſilicæ Regiæ de Lu ==Copie collationnée d'un Arrêt du Conſeil, du 5 de 1655, entre les Chapelains & Chantres de la Ste Chap & le Chapitre de S. Quentin. *in-fol.*

4616 Proprium Sanctorum ad uſum S. Capellæ. *Pariſ.* 89 *in*-4.

4617 Abregé des exercices de la Congrégation de la V

19329 4

19314. 4

& de S. Louis, érigée en la basse Ste Chapelle du Palais, par Charles de S. Germain. *Par.* 1661. *in*-16.

1618 Arrêt du Conseil, entre les Doïen, Chanoines & Chapitre de l'Eglise de S. Germain l'Auxerrois, & les Chapelains desservans au Chœur de ladite Eglise, l'Université de Paris, & autres. *Par.* 1677. *in*-4.

1619 Le parfait Ecclesiastique, ou l'Histoire de la vie de François le Picart, & les Eloges de quarante Docteurs de la Faculté de Théologie de Paris, par Hilarion de Coste. *Par.* 1658. *in*-8. 3 1

1620 Histoire de S. Etienne & de l'Eglise de S. Etienne des Grecs, & de la Confrairie de N. D. de Bonne-délivrance, par Jacques Doublet. *Par.* 1648. *in* 8.

1621 Institution de la même *Par.* 1729. *in*-12.

1622 Reglement pour les Porteurs des Reliques en la Procession de N. D. de Bonne-délivrance. *Par.* 1627. *in*-12. —

1623 Officium S. Sepulchri Domini, ad usum Eccleſiæ colleg. S. Sepulcri Paris. *Paris.* 1727. *in*-8.

1624 Martyrologe des Offices fondés en l'Eglise de S. Yves. *Par.* 1675. *in*-8.

1625 Reglement du Séminaire de S. Firmin, de la Cong. de la Mission. *Par.* 1722. *in*-8.

1626 Petri de Ponteæco Genovefæum. *Paris.* *in*-8. 4 1

1627 Histoire de Ste Genevieve. Recueil des choses antiques de ladite Maison : l'Office de cette Sainte, par Pierre le Juge. *Par.* 1586. *in*-12.

1628 La même, par le même. *Par.* 1631. *in*-8.

1629 Basilicæ S. Genovefæ Decora emblematibus illustrata; autore Brethe de Clermont. *Paris.* 1661. *in-fol.* 2 12.

1630 Histoire de ce qui est arrivé au Tombeau de Ste Genevieve, depuis sa mort jusqu'à présent, & de toutes les Processions de sa Chasse; avec sa vie originale, trad. par le P. Charpentier. *Par.* 1697. *in*-8. 3 10

1631 Vita di Santa Genovefa, da Gio. Batt. Ciambotti. *Roma*, 1670. *in*-4. 10

1632 Vie de Ste Genevieve, par Pierre Lallemant. *Par.* 1683. *in*-12. 17 —

1633 Vie de Ste Genevieve, avec l'Eloge de Mde de Miramion. *Par.* 1697. *in*-12. 1 16

1634 Office propre de Ste Genevieve, avec les Offices des autres Saints dont la Fête se celebre dans cette Eglise; les Cérémonies & Prieres qui se font en la descente & Procession de sa Chasse, & l'Eloge ou Abregé de sa vie. *Par.* 1667. *in*-12. 10

1635 Les mêmes Offices. *Par.* 1693. *in* 8. 1

19332. 1.

4636 Sancta Genovefa lat. gr. carmine celebrata, à Dio Petavio. *Par.* 1638. *in*-8.

18. 4637 Tractatus singulares Bibliothecæ S. Genovefæ Parisiensis &c. *in*-12.

4638 Le Cabinet de la Bibliotheque de Ste Genevieve, p le P. Claude Dumoulinet. *Par* 1692. *in-fol.*

— 8. 4639 Histoire de l'Abbaïe de S. Germain des Prés, par F Jacques Bouillard. *Par.* 1724. *in-fol.*

4640 Privilegium S. Germani adversus Jo. Launoium, pr pugnatum à D. Rob. Quatremaires. *Lut. Paris.* 165 *in*-8.

4641 Ecclesiæ S. Germani de Pratis ad Sedem apostolicam in mediate pertinentis Jura propugnata à Rob. Quatremari *Lut. Paris.* 1668. *in*-4.

1 10 4642 J. B. Duhamel Dissertatio de Privilegiis S. Germa Paris. *Paris.* 1668. *in*-12.

4643 La même Dissertation, trad. *Par.* 1668. *in*-12.

4644 Productions au Conseil pour la Manse abbatiale de Germain des Prés, contre la Fondation du College des qua Nations, touchant le droit d'indemnité & l'affranchisseme prétendu de l'Hôtel de Nesle, (par Pellisson.) *in*-12.

10 4645 Vie de Ste Aure, Abbesse; & les fondations des Eg ses de S. Martial, S. Eloy & S. Paul, & autres Antiqui de Paris, par J. Quetif. *Par.* 1625. *in*-12.

6. 4646 Abregé de la Fondation de l'Abbaïe de S. Victor-lès-Par Successions des Abbés; Privileges & singularités d'icelle, r R. P. Jean de Tholose. *Par.* 1640. *in-fol.*

4647 Officia propria Abbatiæ S. Victoris. 1738. *in*-8.

4648 Instructions & Prieres pour la Confrairie de S. Je Baptiste, étigée en l'Eglise de S. Victor, par le P. Go dan. *Par.* 1684. *in*-12.

2 4649 Vita & Martyrium Thomæ, Prioris Abbatiæ S. Victo Paris. à Philip. Gourreau. *Paris.* 1665. *in*-12.

4650 La vie & les bons mots de Santeuil. *Col.* 1735. *in*-

1 19 4651 Histoire du différend de Santeuil avec les Jésuites, p l'Epitaphe de M. Arnauld. *in*-12.

1 11 4652 Recueil de Poésies sur la mort de Santeuil, [par Gouz.] *Dijon*, 1698. *in*-4.

4653 Margaritæ Arbousiæ Vallis Gratiæ Restauratricis negyricus, à Lud. Bonnet. *Paris.* 1628. *in*-12.

2 4 4654 La vie de la Mere d'Arbouze, par Cl. Fleury. *Ir* 1684. *in*-8.

— 12 4655. La Regle de S. Benoît, avec les Constitutions pour la Réforme de l'Abbaïe de N. D. du Val de Grace. *Fr* 1676. *in*-12.

19364. 7

656 Le Propre des Saints de N. D. du Val de Grace. *Par.* 1694. *in*-4.
657 Rituel à l'usage des Religieuses Bénédictines de l'Abbaïe du Val de Grace. *Par* 1665. *in*-4.
658 Monasterii S. Martini de Campis Historia, à D. Marc. le Marrier. *Paris.* 1637. *in*-4.
659 Martiniana, id est, Litteræ, Tituli, &c. Monasterii S. Martini à Campis. *Paris.* 1606. *in*-8.
660 La Regle de S. Benoît, avec les Constitutions pour les Bénédictines de N. D. de Consolation de la Rue du Cherche-midi. *Par.* 1687. *in*-12.
661 La vie & les actions de la M. Marie Alvequin de Jesus, Rel. de Montmartre, Réformatrice des Dames Augustines de S. Magloire, dites Pénitentes, par Jerôme de la Coux, Sr. de Marivaut. *Par. in*-8.
662 Statuta Fratrum Minorum de observantia Majoris Conventus Paris. *Paris.* 1682. *in*-12.
663 Hist. de N. D. de Paix, avec le Récit des Merveilles arrivées devant cette Ste Image qui est dans l'Eglise des Capucins de la rue S. Honoré, par le P. Medard. *Par.* 1660. *in*-12.
664 Vie de S. Ovide, & la Translation de son Corps de Rome à Paris en l'Eglise des Capucines. *Par.* 1680. *in*-12.
665 La vie de S. Bruno, peinte au Cloître de la Chartreuse de Paris, par Eust. le Sueur. *Par.* 1717. *in-fol*
666 Description de l'origine de l'ordre des Chartreux, pourtraicte au Cloître des Chartreux de Paris, trad. par Franç. Jarry. *Par.* 1578. *in*-4.
667 Vie de Marguerite Acarie, dite du S. Sacrement, Relig. Carmélite. *Par.* 1689. *in*-8.
668 Lettres apologétiques pour les Carmélites du Fauxbourg S. Jacques de Paris. 1748. *in*-12.
669 Hist. des Saints Papes, &c. & autres personnes illustres qui ont été Superieurs du Couvent de S. Jacques de l'Ordre des Freres Prêcheurs à Paris, par Ant. Mallet. *Par.* 1634 & 1635. 2 *tom.* 1. *vol. in*-8.
670 Histoire du Monastere des Célestins de Paris, par le P. Beurrier. *Par.* 1634. *in*-4.
671 Vie de la M. Françoise de la Croix, Institutrice des Religieuses Hospitalieres [près la Place roïale] de la Charité de N. D. *Par.* 1745. *in*-12.
672 Institution de la Confrairie des Agonisans, érigée en 1673. dans l'Eglise de la Merci. 1673. *in*-16.
673 Statuts de la Congrégation des Pénitens de l'Annonciation de N. D. à Paris. *Par.* 1583. *in*-12.

19394. 2

4674 La vie de Marie de S. Charles, Relig. de Ste Eliſabeth dite au ſiecle Madame la Baronne de Vueilly, par Fr. Leor. *Par.* 1671. *in*-8.

1. 4675 Vie de Marie Agnes d'Auvenne, Fondatrice du Monaſtere de l'Annonciade céleſte de Paris. *Par.* 1675. *in*-4.

4676 Statuts de la Regle de la Maiſon & Compagnie de N. D. de Pitié, inſtituée par Henri III. *Par.* 1586. *in*-.

12 4677 Commencement, Inſtitutions, Regles & Statuts de la Congrégation de l'Exaltation de Ste Croix, établie à Par. *Par.* 1635. *in*-8.

1 5 4678 Conſtitutions des Religieuſes de l'Ordre de la Préſentation. *in*-8.

1 4679 Vie de Louiſe Eugénie de Fontaine, Relig. de la Viſitation de Ste Marie, morte en 1694, par le P. Queſil. *in*-12.

10 4680 La Famille chrétienne ſous la conduite de S. Joſeph, fondée à Paris, par Colas de Port-morant. *Par.* 164. *in*-8.

10 4681 La même. *Par.* 1644. *in*-8.

1 4682 Vie de Marie Lumagne, veuve de M. Pollalion, Inſtitutrice des Filles de la Providence, par Collin. *Par.* 174. *in*-12.

10 4683 Reglemens de la Maiſon des Filles de la Providence de Dieu. *Par.* 1657. *in*-12.

1 4684 Conſtitutions pour la Maiſon des Nouvelles Catholiques de Paris. *Par.* 1675. *in*-12.

2 2 4685 La vie de Jean Antoine le Vacher, Inſtituteur des Sœurs de l'Union chrétienne, par Richard. *Par.* 1. *in*-12.

18 4686 L'Office & la Vie de S. Chaumont, Inſtituteur des Communautés de Filles ſéculieres en France. *Par.* 1. *in*-12.

1 14 4687 Conſtitutions faites par Jean François de Gondy, Archev. de Paris, pour le Monaſtere de Ste Marie Madelaine, à Paris. MS. *in*-8.

— 2, 19 4688 Relation abregée de la vie de Mde de Combé, Inſtitutrice de la Maiſon du Bon Paſteur, avec les Regles & de la Communauté. — Office du Bon Paſteur lat. & f. — Reglemens particuliers du Bon Paſteur. *Par.* 1700. *in*-.

2 8 4689 Recueil de Pieces concernant le Monaſtere de Charone *Cologne*, 1681. *in*-12.

— 1 5 4690 Le Calendrier de toutes les Confrairies de Paris par Jean-Bapt. le Maſſon. *Par.* 1621. *in*-12.

1 9 4691 Traité des Eaux minérales de Paſſy, par Moulli & Matguery. *Par.* 1623. *in*-8.

19414. 4

4692 Extrait du Recueil des titres & affaires du Monaſtere de S. Louis de Poiſſy. *in*-4.

4693 Recueil de Pieces qui juſtifient que le Monaſtere roïal de S. Louis de Poiſſy eſt perpétuel, & qu'il eſt à la nomination du Roi. *in*-4.

4694 Quinze planches, repréſentant l'Abbaïe de Port-Roïal des champs, ſes bâtimens, jardins, &c. *in*-4.

4695 Hiſtoire abregée de l'Abbaïe de Port-Roïal. *Par.* 1710. 2 6
=Abregé de l'Hiſtoire de Port-Roïal, par feu M. Racine. *Col.* 1742. *in*-12.

4696 Hiſtoire de l'origine des Pénitens & Solitaires de P. R. des champs. *Mons*, 1733.=Vue du Monaſtere de P. R. des champs, avec des Explications.=Portraits gravés des Solitaires de P. R. *in*-8.

4697 Mémoire pour ſervir à l'hiſtoire de P. R. par Fontaines. 5 2
Col. 1738. 2. *vol. in* 12.

4698 Mémoires touchant la vie de S. Cyran, par Lancelot. 4 15
Col 1738. 2. *vol. in*-12.

4699 Mémoire pour ſervir à l'hiſtoire de P. R. par du Foſſé. 2 8
Utrecht, 1739. *in*-12.

4700 Mémoires pour ſervir à l'hiſtoire de P. R. & à la vie de la M. Marie Angélique de Ste Magdeleine Arnauld, Réformatrice de ce Monaſtere. *Utrecht*, 1742. 3. *vol. in*-12. 7 7

4701 Relation de la M. Marie Angélique Arnauld. *in*-12. —

4702 Apologie pour les Religieuſes de P. R. 1665. *in*-4. 5 3

4703 Réponſe à l'inſolente Apologie des Relig. de P. R. par S. Sorlin. *Par.* 1668. *in*-8.

4704 Mémoires ſur l'Abbaïe de P. R. 1711. *in*-12. 1 13

4705 Hiſtoire de P. R., ſuivie de la vie édifiante des Domeſtiques de cette Maiſon. 1750. 3. *vol. in*-12. 7 6

4706 Recueil de Pieces concernant les Religieuſes de P. R. *Par.* 1710. *in*-12.

4707 Supplément aux Mémoires de Mrs Fontaines, Lancelot & du Foſſé. *Utrecht*, 1740. *in*-12. 4

4708 Conſtitutions du Monaſt. de P. R. *Mons*; 1665. *in*-12. 1 10

4709 Vies des Religieuſes de P. R. & de pluſieurs perſonnes qui leur étoient attachées; avec des Lettres & des Traités concernant ce Monaſtere. 1750 —1752. 4. *vol. in*-12. 10

4710 Recueil de la M. Angélique de S. Jean Arnauld d'Andilly, ſur la vie de ſa Tante, la M. Marie Angélique de Ste Magdeleine Arnauld, & ſur la Réforme des Abbaïes de P. R. Maubuiſſon & autres, faite par cette Abbeſſe. 1737. *in*-12. 1 16

4711 Relation de la captivité de la M. Angélique de S. Jean. 1711. *in*-12. 2

19490. 5 4711 Lettres de la M. Marie Angélique Arnauld. *Utrecht*
7 4 1742. 3. *vol. in* 12.
12 4713 Lettres du Cardinal de Noailles aux Relig. de P. R. qui n
ſont point encore ſoumiſes, avec divers Actes & Lettres d
celles qui ſont rentrées dans l'obéiſſance de l'Egliſe. *Par*
1711. *in*-12.
9 4714 Avertiſſement ſur les prétendues retractations des Relig
de P. R. 1711. *in*-12.
4715 Lettre aux Relig. de la Viſitation, pour la juſtificatio
des Relig. de P. R. contre l'Auteur de la Vie de la Mer
Eugenie de Fontaine, &c. 1697. *in*-12.
18 19 4716 Nécrologe de l'Abbaïe de P. R. des Champs, par D
Rivet. *Amſt.* 1723. *in*-4.
4717 Supplément au Nécrologe de P. R. 1735. *in*-4.
1 10 4718 Hiſtoire de la Tranſlation de Sainte Euphroſine, Patr
ne du Prieuré de S. Louis de Royaulieu, dans la Forêt d
Compiegne. *Reims*, 1666. *in*-8.
1 10 4719 Le Triomphe de la Grace ſur la nature, dans la Vie d
Ste. Euphroſine, en vers françois, par Gabriel Broſſ
Par. 1672 *in*-4.
1 18 4720 Le Retour de S. Cloud par mer & par terre, deuxi
me édition augmentée des Annales & Antiquités de Sai
Cloud. *Par.* 1753. *in*-12.
1 10 4721 Vie de S. Cloud. *Par.* 1696. *in*-12.
4722 Proprium Eccleſiæ S. Clodoaldi. *Pariſ.* 1702. *in*-12.
12 4723 Carton contenant différentes Planches gravées, conce
nant S. Cloud, & entr'autres, le Salon du Château de
Cloud, peint par Mignard. *in-fol.*
1 10 4724 Deſcription des Caſcades de S. Cloud, par Harcouet
Longeville. *Par.* 1706. *in*-12.
1 10 4725 Hiſtoire de l'Abbaïe de S. Denis en France, par Fr. Ja
ques Doublet. *Par.* 1625. *in*-4.
16 19 4726 Autre, par le P. Felibien. *Par.* 1706. *in-fol.*
4727 Vita, Paſſio, Sepultura S. Dionyſii Areopogitæ, & ej
Sociorum & corporum eorumdem Inventio & Tranſlati
3 4 *in*-12.
4728 Miſſa [Græca] in octava S. Dionyſii, ad uſum Eccl
ſiæ S. Dionyſii in Francia. *Pariſ.* 1658. *in*-4.
1 9 4729 Le Tréſor de l'Abbaïe de S. Denis, par D. Germa
Millet. *Par.* 1640. *in*-12.
10 4730 La Promenade de S. Germain, par le Laboureur. 165
in-12.
4731 Chronicon Abbatiæ S. Joannis apud Vineas, à Pet
Griſio. *Sueſſione*, 1617. *in*-8.
2 10 4732 Hiſtoire de l'Abbaïe de S. Jean des Vignes, par

19563. 19

Louen. *Par.* 1710. *in*-12.

4733 Vita S. Jonii, per Henr. le Maire. *Paris.* 1612. *in*-12.

4734 Vie de S. Maur, avec l'Hiſtoire des Antiquités de ce Monaſtere & de ſes privileges, &c. par le P. Ignace de Jeſus-Maria. *Par.* 1640. *in*-4.

4735 Vie de Madeleine de Clermont-Tonnerre, Abbeſſe de N. D. de S. Paul, près Beauvais. *Par.* 1704. *in*-8.

4736 Carton, contenant cinq Planches gravées, repréſentant le plafond de la Chapelle du Château de Sceaux, peint par le Brun; & ſept Planches repréſentant le plafond de l'Aurore, peint dans le même Château, par le même. *in fol.*

4737 Les Secrets des Eaux de la Fontaine de Segray, proche Pithiviers, par Pierre Poiſſonnet. *Orleans*, 1644. *in*-12.

4738 Mémoire de l'établiſſement de la Chapelle & Hermitage de N. D. de Conſolation en la Forêt de Senart, par le Fr. Pacôme. *Par. in*-4.

4739 Vie de S. Rieule, Evêque de Senlis, avec une Hiſtoire des Evêques de cette Ville, par Jaulnay. *Par.* 1642. *in*-12.

4740 La même, par le même. *Par.* 1648. *in*-8.

4741 Examen des Réponſes de M. de Vertamont de Villemenon, aux Mémoires des plaintes faites au Roi par l'Archevêque de Paris, [par rapport aux procédés de M. de Vertamont dans ſa Terre de Servon.] = Arrêt du Conſeil rendu entre l'Archev. de Paris, Henri de Lyonne, Seigneur de Servon & autres, & entre François de Vertamont de Villemenon. *Par.* 1666. *in*-12.

4742 Diſſertations ſur l'établiſſement des François dans les Gaules, ſur l'expulſion & rétabliſſement de Childeric, ſur l'autorité d'Egidius & de Siagrius dans le Soiſſonnois, & ſur la Bataille de Soiſſons, par Mrs. Biet, Lebeuf & Ribault de Rochefort. *Par.* 1736. *in*-12.

4743 Diſſertation hiſtorique ſur l'Etat du Soiſſonnois, ſous les Enfans de Clotaire I, par M. Gouye de Longuemare. *Par.* 1745. *in*-8.

4744 Diſſertation ſur l'époque de l'établiſſement de la Religion chrétienne dans le Soiſſonnois, & ſes progrès juſqu'à la fin du quatrieme ſiécle, par Mrs. Lebeuf & Ribault de Rochefort. *Par.* 1737. = Lettres du P. du Pleſſis & de M. Lebeuf, au ſujet de la Diſſertation de celui-ci, qui a remporté le prix à Soiſſons en 1735. *Par.* 1736. *in*-12.

4745 Abregé de l'hiſt. de l'ancienne Ville de Soiſſons, extrait des Mémoires de Melchior Renault. *Par.* 1633. *in*-8.

4746 Histoire de la Ville de Soissons, &c. par Cl. Dorma *Soissons*, 1663. 1664. 2. *tom.* 1. *vol. in*-4.

4747 L'ordre qu'à tenu M. de Sillery, Evêque de Soissons pour la subsistance des Pauvres de son Diocèse pendar l'année 1694. *Soissons*, 1669. *in*-12.

4748 Julianius Hericurtius de Academia Suessionensi. *Mo talbani*, 1688. *in*-8.

4749 Translation des Corps & Reliques des Martyrs Sain Gervais & Protais, Patrons de l'Eglise Cathédrale de Soi sons, par Paul Moreau. *Soissons*, 1685. *in* 8.

4750 La Vie & Histoire du culte de S. Sebastien, avec d Prieres pour la Confrairie, érigée en l'honneur de ce Sai en l'Abbaïe de S. Medard de Soissons, par E. Charles. *P* 1719. *in*-12.

4751 Jo. Launoii Inquisitio in privilegium S. Medardi Su sionensis. *Paris.* 1657. *in*-8.

4752 Ejusdem Assertio inquisitionis in Monast. S. Medardi p vilegium. *Lut. Paris.* 1661. *in*-4.

4753 Ejusdem Confutatio Annotat. Alteserræ in privilegiu S. Medardi. *Paris.* 1670. *in*-8.

4754 Histoire de l'Abbaïe de N. D. de Soissons, par le Michel Germain. *Par.* 1675. *in*-4.

4755 Dissertation sur deux Tombeaux antiques, qui se voie dans l'Eglise de N. D. de Soissons, par le P. Spiridi Poupart. *Par.* 1710. *in*-12.

4756 La Vie de P. Pierre Moreau Minime, Fondateur Couvent de Soissons. *Par.* 1639. *in*-8.

4757 Titres concernant la Fondation faite dans la Paro de Stains, d'un Hôpital de deux Sœurs de la Charité, d Chapelain & des Ecoles charitables, en 1723. *in*-4.

4758 Reglemens pour les Ecoles de la Paroisse de Stai *Par.* 1725. = Lettre d'un Curé de Paris, [M. Brut] sur les vertus de Jean Bessard, Païsan de Stains. *P* 1753. *in*-12.

4759 Histoire du Martyre de S. Martial, dont le Chef dans l'Eglise de Stains. *Par.* 1723. *in* 12.

4760 Villæ Salubrioris [Triellensis] Descriptio, à Fra Gueroultio (Poëma.) *in*-4.

4761 Justification de la foi & de la conduite de M. Richal, Curé de Triel. *in*-4.

4762 Le Valois roïal, par Muldrac. *Bonnefontaine*, 1662. *in*3.

4763 Le même, par Nic. Bergeron. *Par.* 1683. *in*-8.

4764 Carton, contenant différentes Planches gravées, con nant Versailles; & entr'autres, celles représentant le gr d Escalier des Ambassadeurs, peint par le Brun, & le a- fad

fond de la Gallerie du petit Appartement du Roi, peint par Mignard. *in-fol.*

4765 Deſcription ſommaire du Château de Verſailles, par Felibien. *Par.* 1674. *in*-12.

4766 Explication de cequ'il y a de plus remarquable dans les Maiſons roïales de Verſailles & de S. Cloud, par Combes. *Par.* 1681. *in*-12.

4767 La même, par le même. *Par.* 1681. [La Deſcription de S. Cloud eſt différente de celle qui eſt dans le Livre précédent.] *in*-12.

4768 Deſcription de Verſailles avec des figures, par Felibien des Avaux. *Par.* 1703. *in*-12.

4769 Deſcription de Verſailles & de Marly, par Piganiol de la Force. *Par.* 1730. 2. *Tom.* 1. *vol. in*-12.

4770 Recueil des Deſcriptions des Peintures & autres ouvrages faits pour le Roi à Verſailles, par Felibien. *Par.* 1689. *in*-12.

4771 Deſcription de la Chapelle du Château de Verſailles, avec figures. *Par.* 1711. *in*-12.

4772 La grande Gallerie de Verſailles & les deux Salons qui l'accompagnent, peints par le Brun, deſſinés par Maſſé, & gravés ſous ſes yeux. *Par.* 1752. *in-fol.*

4773 Explication des Tableaux de la Gallerie de Verſailles & de ſes deux Salons, par Rainſſant. *Verſailles*, 1687 *in*-4.

4774 Explication des Tableaux de la Gallerie de Verſailles, par Charpentier. *Par.* 1684. *in*-4.

4775 Recueil des Figures, Groupes, Termes, Fontaines, Vaſes, &c. du Château de Verſailles, gravés par Thomaſſin. *Par.* 1694. *in*-8.

4776 Labyrinthe de Verſailles. *Par.* 1679. *in*-8.

4777 Le même. *La Haye*, 1724. *in*-4.

4778 Deſcription de la Grotte de Verſailles. *Par.* 1674. *in*-12.

4779 Eſtampes de différens endroits du Jardin de Verſailles & de Marly. *Londres*, 1726. *in-fol.*

4780 Verſailles immortaliſé, par J. de Monicart. *Par.* 1720. 2. *vol. in* 4.

4781 L'Office de la Confrairie de S. Louis, érigée dans l'Egliſe de N. D. de Verſailles, pour l'utilité des Chevaliers de l'Ordre de S. Louis *Verſailles*, 1724. *in*-12.

4782 La Vie de la M. Antoinette de Jeſus, Religieuſe Chanoineſſe de Sainte Perrine, à la Villette, avec la Vie de la M. Anne de Coſterel de Bonneuil, Relig. du même Ordre. *Par.* 1685. *in*-12.

NORMANDIE.

19852.

6 4783 DESCRIPTION geograp. & hiſt. de la haute Normandie, par D. Touſſaint du Pleſſis. *Par.* 1740. 2. vol. *in*-4.

58 19 4784 Hiſtoriæ Normannorum Scriptores antiqui, &c. edid. And. du Cheſne. *Lut. Pariſ.* 1619. *in-fol.*

1 4785 Chroniques de Normandie, depuis Aubert, premier Duc. *Rouen*, 1487. *in-fol.*

1 17 4786 La même, juſqu'à la réduction de ce Païs à l'obéiſſance de la Couronne de France. *Rouen*, 1558. *in*-8.

3 5 4787 Hiſtoire & Chronique de Normandie, juſqu'au Regne d'Henri III. *Rouen*, 1578. *in*-8.

3 5 4788 Deſcription de la Normandie, extraite de la Chronique de Normandie de Jean Nagerel. *Rouen*, 1610. *in*-8.

4 19 4789 Hiſtoire de Normandie, par Gabriel du Moulin. *Par.* 1631. *in fol.*

3 9 4790 Inventaire de l'Hiſtoire de Normandie. *Rouen*, 16[illegible]. *in*-4.

9 4791 Abregé de l'Hiſtoire de Normandie, par Dannevie. *Rouen*, 1665. *in*-12.
4792 Hiſtoire ſommaire de Normandie, par de Maſſeve. *Rouen*, 1688. 1704. 6. *vol. in* 12.

8 4793 Articles & Remontrances faites aux Etats tenus à Rouen, le 15 Novembre 1567 par les Députés, avec les Réponſes & Ordonnances ſur ce faites. *Rouen*, 1568. = Articles envoïés au Roi, par les Commiſſaires tenans les Etats. *Rouen*, 1568. = Articles & Réponſes des Commiſſaires aux Etats de Rouen, en 1570—76—84—9[illegible]—1600—1601—4—5—6—7—8—11—12. *in*-4.

3 4794 Rollo Northmanno-Britannicus, à Roberto Denyao. *Rothom.* 1660. *in fol.*

2 4795 Eloge des Normands, ou Hiſtoire abregée des grands Hommes de cette Province. *Par.* 1748. *in*-12.

6 4796 Neuſtria pia, ſeu de Abbatiis & Prioratibus totius Normanniæ, à P. Arturo du Monſtier. *Rothom.* 1663. *in-fol.*
4797 Hiſtoire de Willaume le Bâtard, par Fr. d'Eudemare. *Rouen*, 1626. *in*-8.

3 4798 Hiſtoire de la Conquête d'Angleterre, par Guillaume II. *Par.* 1701. *in*-12.

4799 Apologie pour la défenſe de Guillaume, Duc de Normandie, par D. Matthieu de la Daugie de Renchi. *Cen*, *in*-8.
4800 Joannis Monachi Maj. Mon. Hiſtoria Gauffredi, Inciſa

19966. 14

Normannorum, cum notis Laur. Bochelli. *Paris.* 1610. *in*-8.

4801 Argumentum Antinormanicum. *London.* 1682. *in*-8.

4802 Recueil des Edits, Déclarations & Arrêts, concernant la Chambre des Requêtes du Parlement de Normandie. *Rouen*, 1708. *in*-12.

4803 Panegyrique de M. Pellot, par Lespeudry. *Rouen*, 1676. *in*-12.

4804 Articles des Remontrances faites en la convention des trois Etats de Normandie, tenue à Rouen le 7 de Septembre 1616, avec l'Ordonnance sur ce faite par le Roi. *Rouen*, 1617. *in*-4.

805 Ordonnances, Edits & Déclarations, concernant l'autorité de la Cour des Aides de Normandie. *Rouen*, 1687. *in*-12.

806 Traité des Eaux médecinales, trouvées en 1598, près la Ville de l'Aigle en Normandie, par Germain Meton. *Rouen*, 1629. *in*-12.

807 Instruction sommaire, pour les Proprietaires & les Habitans de la Paroisse d'Anneville sur Seine [de l'Election du Ponteaudemer.] *in*-12.

808 Réformation de la Maîtrise des Eaux & Forêts d'Arques. *Rouen*, 1734. *in*-4.

809 Histoire chronol. des Evêques & du Gouvernement eccl. & pol. du Diocèse d'Avranches, par Julien Nicole. *Rennes*, 1669. *in*-12.

810 Petri Dan. Huetii Commentarius de rebus ad eum pertinentibus. *Amst.* 1718. *in*-12.

811 Histoire du Diocèse de Bayeux, par Hermant. *Par.* 1705. *in*-4.

812 Les Vies de S. Spire & de S. Leu, Evêques de Bayeux; la Translation de leurs Corps en la Ville de Corbeil, par J. Bocquet. *Par.* 1627. *in*-8.

813 Lettre Past. de l'Ev. de Bayeux, touchant les petites Ecoles. *Caen*, 1690. *in*-12.

813* Recueil sur la Possession des Filles de la Paroisse de Landes. = Mémoire justificatif de la Possession de huit personnes de la Paroisse de Landes, Diocèse de Bayeux. *in*-4. = Examen de la prétendue Possession des Filles de la Paroisse de Landes, & réfutation du Mémoire précedent. *Antioche*, 1737. = Le Pour & Contre de la Possession des Filles de la Paroisse de Landes. *Antioche*, 1738. = Lettre contre l'incrédulité de ceux qui nient les Possessions de nos jours. *in*-8.

814 Etat historique des Paroisses de Bardouville, d'Aubour-

ville, de Berville, d'Anneville, d'Iville & de la Baronie &
Haute-juſtice de Mauny, avec les Pieces juſtificative
1717. *in* 12.

4815 Abregé des Miracles de N. D. de la Couture de la Vil
de Bernay, par Bertre. *Rouen*, 1667. *in*-12.

4816 Antiquités de la Neuſtrie, à preſent Duché de No
mandie; mais ſpécialement de la Ville & Univerſité
Caen, par Bourgueville. *Caen*, 1688. *in*-8.

4817 Origine de la Ville de Caen, par Huet. 1706. *in*-8

4818 Elogiorum Civium Cadomenſium Centuria, à Jaco
Cahagneſio. *Cadomi*, 1609 *in*-8.

4819 Paſchaſii Savary Rectoria trina Kalendis Octobris
timi, ſine ullo infelici partu completa. *Cadomi*, 1622. *in*-

4820 Jac. Savignæi Laudatio funebris, ab Ant. Goſſelin
Cadomi, 1632. *in*-4.

4821 Relation des réjouiſſances faites en l'Univerſité de Cae
pour la Naiſſance de M. le Dauphin, le 28 Novemb
1729. *Caen*, 1730. *in*-4.

4822 Recueil de la Vie de M. Dauge, ancien Chapelain
S. Jean de Caen. 1715. *in*-12.

4823 Réformation de la Maîtriſe des Eaux & Forêts de C
debec *Rouen*, 1639. *in*-4.

4824 Vie d'Antoine Paté, Curé de Cherbourg, & de pluſieurs
autres Perſonnages. *Coutances*, 1747. *in*-8.

4825 Relation des Cérémonies obſervées par les Habitans de
Coutances, à l'Entrée de l'Evêque dudit lieu en 16.
par Morel. = Hiſtoire de l'Entrée de Louis Gaſton Fl
riau d'Armenonville, Ev. d'Orleans. *Par.* 1707. *in*-4.

4826 Abregé de la Vie des Evêques de Coutances, avec
Catalogue des Archevêques de Rouen, & des Evêques de
Normandie, par Rouault. *Coutances*, 1742. *in*-12.

4827 Lettre ſur le ſujet de pluſieurs Ecrits, compoſés de la
vie & de l'état de Marie des Vallées. = Factum pour la
défenſe de cet Auteur, pour répondre aux objections &
vectives du Pere Eudes, ou de ſes amis. = Brieve répon
un Ecrit que l'on fait courir contre la Lettre à un Doct
&c. *in*-4.

4828 Vita S. Leufredi, Abbatis Monaſterii, anteà Crux S
Audoeni dicti, nunc autem appellatur Crux S. Leufr
Pariſ. 1598. *in*-12.

4829 Recueil des Privileges de la Ville de Dieppe. *Dieppe*
1700. *in-fol.*

4830 Inſtauratæ Muſarum Deppenſium Sedes. *Deppiis* 17
in-4.

4831 L'ancienne Fondation de la Chapelle de N. D. de la

Délivrance, [Paroisse de Douvre, Diocèse de Bayeux, près de la mer] par F. G. Fossard. *Caen*, *in*-12.

4832 Mémoires concernant le Comté & Pairie d'Eu, & ses usages prétendus locaux, par Froland. *Par.* 1722. *in*-4.

4833 Histoire civile & eccl. d'Evreux, par le Brasseur. *Par.* 1722. *in*-4.

4834 Series Episcoporum Ebroicensium, à J. le Jau. *Ebroicis*, 1622. *in* 8.

4835 Vie de S. Gaud, Ev. d'Evreux, de S. Pair, Ev. d'Avranches & de S. Avraste Prêtre, tous Anachoretes du Désert de Seycy, inhumés dans l'Eglise de S. Pair sur la mer, Diocèse de Coutances, par L. Rouault. *Par.* 1734. *in*-12.

4836 Vie de N. Henri Marie Boudon, grand Archidiacre d'Evreux. *Par.* 1753. 2. *vol. in* 12.

4837 Vie de S. Vaneng, Fondateur de l'Abbaïe de Fécamp, & Patron de la Ville de Ham, par le P. Labbe. *Par.* 1700. *in*-12.

4838 Défense de l'Exemption & de la Jurisdiction de l'Abbaïe de Fécamp, pour servir de Réponse à l'Arch. de Rouen, par D. Guillaume Fillatre. *in-fol.*

4839 Discours touchant la nature, vertus, effets & usage de l'Eau minerale de Forges, par Jacques Cousinot. *Par.* 1631. *in*-4.

4840 Nouv. Traité des mêmes Eaux, par Linaud. *Par.* 1697. *in*-8.

4841 Nouv. Systême des mêmes Eaux, par J. la Rouviere. *Par.* 1699. *in*-12.

4842 Traité des mêmes Eaux, par M. Donnet. *Par.* 1751. *in*-12.

4843 Le Mercure de Gaillon. *Gaillon*, 1644. *in*-4.

4844 Antiquités de la Ville de Harfleur, par la Motthe. *au Havre-de-Grace*, 1676. *in*-8.

4845 Mémoires sur l'importance du Havre-de Grace, par Jean-Baptiste Monteguy, Sr. de la Montagne. *in*-8.

4846 Relation de l'arrivée du Roi au Havre-de-Grace, le 19 Septembre 1749, & des Fêtes qui se sont données à cette occasion. *Par.* 1753. *in-fol.*

4847 Ant. Mornacius de falsa Regni Yvetoti Narratione. *Lut. Parif.* 1615. *in*-12.

4848 Preuves de l'Histoire du Roïaume d'Yvetot, par Jean Ruault. *Par.* 1631. *in*-4.

4849 Histoire du Roïaume d'Yvetot. MS. *in fol.*

4851 Les Vies des Saints Patrons du Diocèse de Lisieux, par le Prevost. *Lisieux*, *in*-12.

4852 La Pieté affligée, ou Discours sur la Possession des Religieuses de Ste. Elisabeth de Louviers, par le P. Dubosroger. *Rouen*, 1652. *in*-4.

6 19 4853 Récit de ce qui s'eſt paſſé à Louviers touchant les Religieuſes poſſédées. *Par.* 1643. ⟹ Apologie pour l'Auteur de l'examen de la Poſſeſſion des Religieuſes de Louviers. *Rouen*, 1643. ⟹ Hiſtoire de Madelaine Bavent, Relig. de Louviers, poſſedée. *Par.* 1652. *in*-4.

1 17 4854 Vie de Charles de Savenſes, Reſtaurateur des Urſulines de Magny, par Jean Marie de Vernon. *Par.* 1668. *in*-8.

4855 Réformation de l'Abbaïe de Ste. Marie de Montivilliers. *Par.* 1605. *in*-18.

12 4856 Hiſtoire de la Fondation de l'Egliſe & Abbaïe du Mont S Michel, par le P. F. Ardent. *Avranches*, *in*-12.

4857 Mich. Navæi Chronicon apparitionum & geſtorum S. Michaelis [ubi de Abbatia S. Michaelis in periculo maris tractatur.] *Duaci*, 1632. *in* 12.

3 7 4858 Statuts & Reglemens pour les Hoſpitalieres établies Neufchâtel. *in*-18.

4859 Le Pontlevêque. Poème, par le Cordier. *Par.* 1662. *in*-4

4860 Recueil des Antiquités & ſingularités de la Ville de Pontoiſe, par Taillepied. *Rouen*, 1587. *in*-12.

1 15 4861 Antiquités de la Ville de Pontoiſe, & Perſonnes illuſtres de ladite Ville. *Rouen*, 1720. *in* 8.

4862 Rob. Denyaldi Rothomagenſis Cathedra, ſeu Rothomagi Pontificum dignitas & autoritas in ſuam Diœceſanam Poteſiam, acced. Vita & Officium S. Clari. *Pariſ.* 162 *in*-4.

4863 Hiſtoire, Origine & Fondation du Vicariat de Pontoiſe. *Par.* 1636. *in*-4.

2 1 4864 Hiſtoire du Vicariat de Pontoiſe & du Vexin françois ou Réponſe à l'Hiſtoire précédente, par Ferret. *Par.* 163 ⟹ Traité du Droit héréditaire du Duc de la Trimouille Roïaume de Naples. *Par.* 1648. *in*-4.

1 19 4865 Eclairciſſemens de l'ancien Droit de l'Evêque & de l'Egliſe de Paris ſur Pontoiſe, par Deſlions. *Par.* 1694. *in*-

2. 4866 Arrêt du Parlement de Paris, par lequel l'Archev. de Rouen eſt maintenu dans ſa Juriſdiction ſur la Ville de Pontoiſe & le Vexin françois. *Rouen*, 1694. *in*-4.

1 4867 Abregé hiſtorique de l'Egliſe de N. D. de Pontoiſe. *Troyes*, 1703. *in*-8.

4868 Antiquités de Rouen ; par Taillepied. *Rouen*, 15 *in*-12.

3 2 4869 Hiſtoire de la Ville de Rouen, par Farin. *Rouen*, 1668. 3. *vol. in*-12.

3 4 4870 La même augmentée. *Rouen*, 1710. 3. *vol. in*-12.

7. 10 4871 La même revûe. *Rouen*, 1731. 2. *vol. in*-4.

4872 Les Beautés de la Normandie, ou l'Origine de la Ville

20177. 6

de Rouen, par Jean Ourſel. *Rouen*, 1700. *in*-12.

4873 Diſſertation de Michel Eſtard, touchant la nature & les effets des Eaux minerales de S. Paul de Rouen. *Rouen*, 1717. *in*-12.

4874 Le Calendrier roïal, calculé pour le Meridien de Rouen, pour 1732 — 33 & 39. *Rouen*, 3. *vol. in*-12.

4875 Déclarations du Roi, portant interdiction des Cours de Parlement, des Aides, Bureau des Finances, Lieutenant général & du Corps de Ville de Rouen. 1640. *in*-4.

4876 Edit du Roi, ſur la création, en la Ville de Rouen, d'une Place commune pour les Marchands. *Rouen*, 1663. *in*-12.

4877 Statuts, Ordonnances & Réglemens des Marchands Merciers-drapiers de la Ville de Rouen. *Rouen*, 1732. *in*-4.

4878 Hiſtoire de l'Egliſe Cathédrale de Rouen. *Rouen*, 1686. *in*-4.

4879 Chronologie des Archevêques de Rouen, par J. Dadré. *Rouen*, 1618. *in*-8.

4880 La Normandie chrétienne, ou l'Hiſtoire des Saints Archev. de Rouen : Recherches du Privilege de S. Romain, par Farin. *Rouen*, 1659. *in*-4.

4881 Hiſtoires des Archevêques de Rouen, par le P. de la Pommeraye. *Rouen*, 1667. *in-fol.*

4882 Acta Rothomagenſis Eccleſiæ, Pars I. *Pariſ.* 1629. *in*-12.

4883 Nic. Rigaltii Vita S. Romani, Ep. Rothom. *Lut.* 1609. *in*-12.

4884 Oraiſon funebre de Charles Card. de Bourbon, Archev. de Rouen, par Sorin. *Nevers*, 1595. *in*-8.

4885 Moïens de nullité que propoſe le Chapitre de l'Egliſe de Rouen, contre les Statuts à lui envoïés par le Card. de Joïeuſe. 1610. = Réponſe aux moïens de nullité. *Par.* 1610. = Lettre au Card. de Joïeuſe, au ſujet de ce Procès. = Réponſe au Livre intitulé : *De l'autorité des Chanoines*, avec l'Arrêt en faveur de l'Archevêque, 1610. = Nic. Rigaltii Vita S. Romani. *Pariſ.* 1609. 2. *vol. in*-8.

4886 Apologia pro S. Romano. = Plaidoïer de J. de Montreul, ſur la Fierte de Rouen. *in*-12.

4887 Plaidoïers touchant le Privilege de la Fierte de Rouen, avec les Arrêts. *Par.* 1608. = Plaidoïer de Bouthilier, pour les Religieux de Marmoutier, contre le Viſiteur & Syndic de la Congrégation des Bénédictins. *Par.* 1606. = Réponſe de Bouthilier, ſur le Privilege de la Fierte de S. Romain, contre le Chapitre de Rouen. *Par.* 1608. *in*-8.

4888 Plaidoïers concernant le Privilege de la Fierte de S. Ro-

20200-

13 main, par de Serisay, de Monstruel & Bouthilier, contre le Chapitre de Rouen. *Par.* 1611. = Défense du Privilege de la Fierte, contre le Plaidoïer des Avocats, & contre quatre raisons de Bodin, *Par.* 1591. Réponse de Bouthilier, sur le Privilege de la Fierte, contre la défense du Chapitre de Rouen, avec les Arrêts intervenus. *Par.* 1611. *in*-8.

4889 Défense du Privilege de la Fierte de S. Romain, contre le Plaidoïer de deux Avocats, par Adrien Behotte. *Rouen* 1608. = Plaidoïers, contre le Privilege de la Fierte, avec les Arrêts. *Par.* 1608. = Réponse de Bouthilier. *Par.* 1608 = Réfutation de la Réponse de Bouthilier, par Andr. Behotte. *Rouen*, 1609. *in* 8. = Plaidoïer de J. de Montereul, pour la Fierte de Rouen. *Par.* 1608. *in*-8.

4890 Recueil de Pieces, concernant l'Instance pendante au Conseil, entre le Chapitre de Rouen & la Cour des Aides au sujet du Privilege de la Fierte. 1737. *in*-12.

1 11 4891 Notice des MSS. de la Bibliothéque de l'Eglise de Rouen, par M. Saas. *Rouen*, 1746. *in*-12.

1 9 4892 La même, revue & corrigée par D. Taslin. *Rouen* 1747. *in*-12.

1 co 4893 Nouv. Pouillé des Bénéfices du Diocèse de Rouen. *Rouen*, 1738. *in*-4.

9 4894 Histoire des Abbaïes de S. Ouen de Rouen, de Ste. Catherine & de S. Amand, par Fr. Pommeraye. *Rouen* 1662. *in fol.*

1 6 4895 Vie de Madame de Bellefont, par le P. Bouhours. *P.* 1686. *in*-8.

12 4896 Le Puits de la Conception de N. D. fondé au Couvent des Carmes à Rouen. *in*-8.

4897 Le Vœu de la Reine, ou la Fondation de la Chapelle de N. D. de la Paix, à Sahurs. *Rouen*, 1639. *in*-4.

4898 Mémoire sur l'origine de l'Abbaïe de S. Victor en Caux, & les droits prétendus sur cette Abbaïe par celle de S. Ouen de Rouen, par Terrisse. 1742. = Défense des Titres & Droits de l'Abbaïe de Saint Ouen de Rouen, contre le Mémoire de Terrisse. 1743. = Justification du Mémoire de Terrisse. *Rouen*, 1743. = Premier Supplément à la défense des Titres & des Droits de l'Abbaïe de S. Ouen, &c. par l'Abbé Saas. 1743. *in*-4.

3.

1 17 4899 Critique du Ballet moral, dansé au College de Rouen en 1750, 1751. *in*-12.

1 4900 Ludrotherapeutique des Fontaines médecinales des environs de Rouen, par Jacques Duval. *Rouen*, 1603. *in*-8.

1 4901 Dissertations prélim. sur l'Histoire du Diocèse de S., par l'Abbé Esnault. *Par.* 1746. *in*-12.

4 2

20222. 18

4902 La Vie de l'Abbé du Val-Richer, par le P. Buffier. *Par.* 1696. *in*-12.

4903 La Vie & Martyre des SS. Mauxe & Vénérand, freres, tirés des vieils Legendaires de la Prioré d'Acquigny & de l'Abbaie de Fontenelles, autrement S. Vandrille, par le Picard. *Evreux*, 1639. *in*-12.

4904 La Vie de S. Adjuteur ou Adjutor, natif de la Ville de Vernon, par J. Theroude. *Par.* 1638. *in*-8.

4905 Rob. Denyaldi Vita S. Clari in Pago Vulcassino Monachi, cum ejus Officio. *Paris.* 1633. *in*-4.

4906 Vie de S. Clair, trad. *in*-12.

4907 La même. *Rouen*, 1645. *in*-12.

4908 Vies d'Elzear Capucin, Fondateur du Couvent des Capucins de Vire, & de la M. Elisabeth de Ste. Anne sa Femme, Relig. de l'Ordre de Citeaux, par Joseph le Chevalier. *Caen*, 1696. *in*-8.

4909 Histoire des Maisons nobles de Normandie, par de la Roque. 2. *tom.* 1. *vol.* premier vol. lettre F. Fay, second vol. lettre T. Touchet. *Caen*, 1654. *in-fol.* [Ce Rec. est complet.]

4910 Nobiliaire de Normandie représenté dans des Cartes, par Chevillard. *in-fol.*

BRETAGNE.

4911 LE Demosterion de Roch le Baillif. *Rennes*, 1578. = Antiquité & singularités de la Bretagne armorique, par le même, &c. 1578. *in*-4.

4912 Mémoires pour servir à la connoissance des Fois & Hommages des Fiefs de la Bretagne, par Gerard Mellier. *Par.* 1715. *in* 12.

4913 Les grandes Chroniques de Bretagne. 1514. *in*-4.

4914 Les grandes Chroniques de Bretagne, par Allain Bouchard, avec les Additions de Jean de Saintré. *Par.* 1532. *in-fol.*

4915 Histoire de Bretagne, avec les Chroniques des Maisons de Vitré & de Laval, par Pierre le Baud, mise en lumiere par d'Hozier. *Par.* 1638. *in-fol.*

4916 Histoire de Bretagne, par Bertrand d'Argentré. *Par.* 1588. *in-fol.*

4917 La même, par le même. *Rennes*, 1668. *in-fol.*

4918 Abregé de l'Hist. de Bretagne de d'Argentré, par Lesconvel. *Par.* 1695. *in*-12.

4919 Histoire de Bretagne, par D. Guy Alexis Lobineau. *Par.* 1707. 2. *vol. in-fol.*

4920 Autre, avec une Dissertation sur l'établissement des Bretons dans l'Armorique, par D. Morice. *Par.* 1750. *in fol.*

4921 Mémoires pour servir de Preuves à l'Histoire de Bretagne par D. Morice. *Par.* 1742. 3. *vol. in fol.*

4922 Succession chronol. des Ducs de Bretagne, avec quelques observations & faits principaux, par M. de la Gibonais. *Nantes*, 1723. *in*-8.

4923 Histoire des Ducs de Bretagne. = Histoire de la Ligue en Bretagne. = Dissertation sur l'origine des Bretons, par l'Abbé des Fontaines. *Par.* 1739. 6. *vol. in*-12.

4924 Histoire de Conan Meriadec, premier Souverain de la Bretagne, dite Armorique, avec la premiere Partie des Recherches générales de cette Province, par Toussaint de S. Luc. *Par.* 1664. *in*-12.

4925 Vie de Françoise d'Amboise, [Duchesse de Bretagne par le P. Leon. *Par.* 1669. *in*-12.

4926 Vie de la même, Fondatrice des Carmelites, par l'Abbé Barrin. *Rennes*, 1704 *in*-8.

4927 Ouverture & Description du Tombeau de François I Duc de Bretagne, dans l'Eglise des PP. Carmes de Nantes, faite par ordre du Roi, par M. Mellier. *Nantes*, 17[illegible] *in*-12.

4928 Traité de l'ancien Etat de la petite Bretagne, par d'Argentré, par Nic. Vignier. *Par.* 1619. *in*-4.

4929 Traité histor. de la Mouvance de la Bretagne, par le P. Lobineau, par de Vertot. *Par.* 1710. *in*-12.

4930 Réponse au Traité précédent, par Lobineau, *Nantes*, 1712. = Lettres du même à M. de Brilhac, sur le même sujet. = Contre apologie, ou Reflexions sur l'Apologie des Armoricains. *Nantes*, 1712. *in*-8.

4931 Dissertation sur la Mouvance de Bretagne, par l'Abbé des Thuilleries. *Par.* 1711. = Défense des Dissertations sur la Maison de France & sur la Maison de Bretagne, par le même. *Par.* 1713. *in*-12.

4932 Histoire critique de l'établissement des Bretons dans les Gaules, & de leur dépendance des Roïs de France & des Ducs de Normandie, par de Vertot. *Par.* 1720. 2. *vol. in*-12.

4933 La Vie des Saints de la Bretagne armorique, par Albert le Grand de Morlaix, seconde édition augmentée par Guy Autret. *Rennes*, 1659. *in*-4.

4934 Apologie pour les Armoricains. *Par.* 1708. = Défense de la nouv. histoire de Bretagne, ou Reflexions sur l'apologie des Armoricains. *Par.* 1708. *in*-12.

20353. 7

4935 Recueil de différens Edits, Déclarations, Arrêts, &c. concernant la Bretagne. *in*-4.

4936 Remontrances faites en la Cour de Parlement & Assemblées des Etats de Bretagne, par M. Carpentier, Président en ladite Cour. *Nantes*, 1596. *in*-12.

4937 Traité des moïens dont la Communauté de Rennes a usé pour usurper la Présidence au Tiers-ordre des Etats de Bretagne, par Gilles Chesneau. *in*-4.

4938 Table des Arrêts du Conseil de liquidation des dettes des Communautés de la Province de Bretagne. *in*-4.

4939 Recueil du Placet, Mémoire, &c. présenté au Roi par le Marq. de Coetlogon & le Marq. de la Coste, au sujet de la contestation du pas, de la presséance & du rang hors du Palais, en toutes Assemblées publiques & rencontres particulieres, qui leur est faite par les premiers Présidens & autres Présidens à Mortier du Parlement de Bretagne. *in-fol.*

4940 Edits concernant le Parlement de Bretagne.=Liste des Officiers de ce Parlement, depuis son Erection en 1554. *Rennes*, 1725. *in*-12.

4941 Vie de M. de Queriolet, par Dominique de Ste Catherine. *Par.* 1677. *in*-12.

4942 Privileges des Notaires & Secretaires du Roi, en la Chancellerie de Bretagne. *Rennes*, 1655. *in-fol.*

4943 Ordonnances faites sur la Chambre des Comptes de Bretagne. *Tours*, 1656. *in*-4.

4944 Recueil des Edits, Ordonnances & Reglemens concernant les fonctions de la Chambre des Comptes de Bretagne, par M. de la Gibonais *Nantes*, 1721. 2. *vol. in-fol.*

4945 Traité, ou Recherche de la Jurisdiction de la Chambre des Comptes de Bretagne, sur la Regale & le fournissement d'aveux du temporel des Evêchés & autres Bénéfices dudit Païs, par Albert Padioleau. *Nantes*, 1637. *in*-8.

4946 Remontrances prononcées aux ouvertures de la Chambre des Comptes de Bretagne, par Aufray de Lescouet. *Par.* 1620. *in*-8.

4947 Ordonnance de Louis XIV, touchant la Marine des Côtes de la Bretagne. *Rennes*, 1685. *in*-4.

4948 Rolle des Officiers, Mariniers & Matelots des Evêchés de S. Malo, Dol & S. Brieu. *Avranches*, 1680. *in fol.*

4949 Recueil d'Edits, Ordonnances, Déclarations, &c. concernant les Officiers des Eaux & Forêts de la Table de Marbre, du Parlement de Bretagne. *Rennes*; 1691. *in* 4.

4950 Vie des Saints de Bretagne, avec une Addition à l'Hist-

toire de Bretagne, par Dom Lobineau. *Rennes*, 1724. *in-fol.*

4951 La gloire de Ste Anne, ou l'origine & progrès de la dévotion de sa Chapelle près d'Auray en Bretagne. *Vannes*, 1733. *in-12.*

4952 Requêtes & Répliques des Maire, Echevins & Bourgeois de Breſt, & les Jéſuites établis audit lieu. *Breſt*, 1720. *in-12.*

4953 Recueil de Pieces concernant l'échange fait entre le Roi & M. le Comte de Belliſle, de la Terre & Marquiſat de Belliſle. *Par.* 1719. *in-4.*

4954 L'Uſement du Domaine congeable de l'Evêché & Comté de Cornouaille, commenté par Julien Furic, avec l'Uſement local de la Principauté de Leon & Juriſdiction de Daoulas. *Par.* 1644. *in-4.*

4955 Inventaire ſervant de Plaidoïer pour le Duc de Montmorency, en la Cauſe de Châteaubriand. 1604. *in fol.*

4956 De la nature & des vertus des eaux minerales de Dinan, par du Hamel. *Dinan*, 1648 *in-12.*

4957 Factum pour les Religieuſes de l'Abbaïe de la Joie, près Hennebon, touchant leur différend avec leur Abbeſſe. *in-4.*

4958 Récit de la venue d'une Canne ſauvage depuis long-tems en la Ville de Montfort, par Michel Hellot. *Rennes*, 1652. *in-12.*

4959 Epiſemaſie, ou Relation d'Aletin le Martyr, concernant l'Eloge de la Bretagne armorique, particulierement des Villes de Nantes & Rennes. *Nantes*, 1637. *in* 8.

4960 Privileges accordés aux Maire, Echevins & Habitans de Nantes. *Nantes*, 1654. *in-4.*

4961 Les mêmes. *Nantes*, 1671. *in-4.*

4962 Les mêmes. *Nantes*, 1675. *in-4.*

4963 Privileges de la Ville de Nantes. *Nantes*, 1734. == Livre doré de l'Hôtel de Ville de Nantes. *Nantes*, *in-8.*

4964 Recueil d'Ordonnances de la Police de Nantes. *Nantes*, 1723. *in-4.*

4965 Arrêts, Ordonnances, Reglemens, &c. ſur les affaires de la Communauté de Nantes. 1723. & ſuiv. 8. *Tom.* 7. *vol. in-12.*

4965 Statuts & Réglemens des Corps d'Arts & Métiers de la Ville de Nantes. *Nantes*, 1723. *in-4.*

4967 Pancarte des Droits de la Prevôté de Nantes. *Nantes*, 1702. *in* 4.

4968 Création, Inſtitution, Fondation & Privileges de l'Univerſité de Nantes. *Nantes*, 1650. *in-4.*

20414 10 1 10 1 18 3. 3. 1 1 10 10 4 19 1 12 20455. 9

20433 9

969 Etrennes Nantoises & de la Province de Bretagne, pour l'année 1744 *Nantes*, *in*-16. 12

970 Explication histor. & litt. d'une Inscription ancienne conservée à Nantes à l'Hôtel de Ville. *Nantes*, 1723. *in*-12. 10

971 Vie de M. de la Noë-Menard, &c. *Bruxelles*, 1734. *in*-12. 16

972 Vie de Jean Litoust, Curé de S. Saturnin à Nantes. *in*-12. 16

973 Vies de Kerlivio, de Vincent Huby & de Mlle. de Francheville, Fondateurs des Maisons de Retraites à Nantes. 1698. *in*-12. 2 9

974 Heures de N. D. à l'usage de Nantes. *Par.* 1579. *in*-12.

975 Requêtes contre la prétention du Chapitre de S. Brieux, que les Dixmes ne sont point compriſes dans la Régale de cet Evêché, par Pelliſſon. *in*-12.

976 Recueil d'Edits, & Déclarations, &c. donnés en faveur de la Ville de S. Malo. *S. Malo*, 1732. *in*-4.

977 Edit de la Reine Anne, entre l'Evêque & le Chapitre de S. Malo, & les Bourgeois de cette Ville. *S. Malo*, 1654. *in* 12. 2 10

978 Histoire d'Esther Leggues, jeune Fille catholique, par Jacques Doremet. *S. Malo*, 1622. *in*-12. 12

979 Regles de la Vie spirituelle, enseignée par S. Vincent Ferrier, Patron de la Ville de Vannes, avec l'Hist. de sa Translation. *Vannes*, 1695. *in*-12. 10

980 Actions de réjouissance faites en la Ville de Vitré, à la naissance du Prince de Talmond, où sont déduites l'origine, Généalogie, Alliances, Droits & prétentions des Maisons de la Trimouille & de Laval; par Gilles Chesneau. *Rennes*, 1621. *in*-8. 3 15

981 Histoire généalogique de plusieurs Maisons illustres de Bretagne, &c. par F. Augustin du Paz. *Par.* 1619. *in-fol.* 7

982 Mémoires sur l'état du Clergé & de la Noblesse de Bretagne, par le P. Toussaint de S. Luc. *Par.* 1691. 2. *vol.* *in*-8. 15

983 Armorial de Bretagne, par Guy le Borgne. *Rennes*, 1681. *in-fol.* 12 15

984 Bail à Gilles Bourdin, du rétablissement & entretenement de la route de Bretagne & Normandie. *Par.* 1737. 12. 10

20483. 4

GOUVERNEMENT DE L'ORLEANOIS. (a)

4985 MEMOIRE sur un Passage de Nicolle Gille, q marque que Louis le Gros donna la Seigneurie de Mei sur Loire, à Philippe son Fils bâtard, M.S. = Dialogue s les Antiquités de la Ville de Meun sur Loire, par Je Binet. MS. *in*-4.

4986 Lud. Tripatii Silvula Antiquitatum Aurelianarum. *Aur* 1573. *in*-8.

4987 Rodolphi Botereii Aurelia. *Paris.* 1615. *in*-8.

4988 Histoire de l'Eglise, Diocèse, Ville & Université d'O leans, par Guyon. *Orleans*, 1647. — 1650. 2. *Tom.* 1. 1 *in-fol.*

4989 Histoire & Antiquités de la Ville & Duché d'Orlea par Fr. le Maire. *Orleans*, 1646. *in*-4.

4990 Les mêmes. *Orleans*. 1648. *in-fol.*

4991 Remarques critiques sur l'Histoire d'Orleans, par Maire, Edition de 1745. MS. *in-fol.*

4992 Description de la Ville & des environs d'Orleans, p Polluche, avec une Dissertation sur Gennabum. *Orlea* 1736. *in*-8.

4993 Détail historique de la Ville d'Orleans, pour l'ann 1736. *Orleans*, *in*-12.

4994 Le même. *Orleans*, 1751. *in*-12.

4995 Recueil des Poèmes & Panégyriques de la Ville d'O leans, par F. le Maire. *Orleans*, 1646. *in*-4.

4996 Privileges, Franchises & Libertés des Bourgeois de la Ville d'Orleans. *Par.* 1636. *in*-4.

4997 Calendrier spirituel, chronol. & histor. pour la Ville d'Orleans. *Orleans*, 1731. *in*-12.

4998 Essai & Tarif du Pain bis, blanc & jaunet, dressé par le Prevôt d'Orleans. *Orleans*, 1682. *in* 12.

4999 Les Portraits parlans, Tableaux animés du Sr. Chri lard [ils regardent principalement les Orleanois.] *Orlea* 1646. *in*-12.

5000 Reglemens de la Maîtrise des Eaux & Forêts d'Orl *Orleans*, 1684. *in*-12.

5001 Recueil d'Edits, Arrêts, &c. concernant la Juris consulaire d'Orleans. *in*-12.

5002 Regles de S. Augustin, & Constitution des Religi du grand Hôpital d'Orleans. *Orleans*. 1666. *in*-12.

(a) Ce Gouvernement comprend l'Orleanois, le Blesois, le mois, la Beauce, le Perche, le Maine, l'Anjou, la Touraine, le Nivernois & le Bourbonnois; le Poitou, l'Aunis & l'Angoumo

003 Reglement que M. le Duc d'Orleans a ordonné être dreſſé pour l'établiſſement & direction d'un Hôpital général à Orleans. *Orleans*, 1666. 1692. *in*-4.

004 Maniere de bien cultiver la Vigne dans le Vignoble d'Orleans, par Jacques Boullay. *Orleans*, 1712. *in*-12.

005 Actes concernant la Bibliotheque publique d'Orleans, avec le Catalogue de cette Biblioth. *in*-4.

006 Cl. Sauſſei Annales Eccleſiæ Aurelianenſis. *Pariſ.* 1615. *in*-4.

007 Statuta ſynodalia à Germano Valente Epiſcopo conjecta. *Aurel.* 1587 *in*-12.

008 Deſcription de l'Egliſe Cathédrale de Ste. Croix d'Orleans, ſuivant la viſite faite en 1734, & autres Pieces concernant ladite Egliſe. *Orleans*, 1734. 1736. 1740. 1746. *in*-4.

009 Pet. Barberouſſe Oratio ad Introitum Epiſcopi Aurelianenſis, ejuſque in reis liberandis Jus. *Aurel.* 1632. *in*-12.

010 Entrée des Evêques d'Orleans dans leur Egliſe, par Jacq. Guyon. *Orleans*, 1648. = Diſſertation ſur le Privilege des Evêques d'Orleans, par Louis du Sauſſay. *Orleans*, 1707. = Procès-verbal de l'Entrée de M. Fleuryau, Ev. d'Orleans, en 1707. MS = Edit du mois de Novembre 1753, concernant la délivrance des Priſonniers pour crimes qui ſe trouvent à l'avenement des Evêques d'Orleans dans les Priſons de cette Ville. *in*-8.

011 Lettre ſur les particularités de l'Entrée de l'Ev. d'Orleans, par de Coiſlin de Ste. Marie. *Par.* 1666. *in*-12.

012 Deſcription de l'Entrée des Evêques d'Orleans, par Polluche. *Orleans*, 1734. = Diſcours ſur l'origine du Privilege des mêmes. *Orleans*, 1734. = Diſſertation ſur l'Offrande de Cire, appellée les Goutieres, que l'on préſente tous les ans le 2 de Mai à l'Egliſe d'Orleans, & ſur l'uſage où ſont les Evêques de cette Ville d'être portés le jour de leur Entrée, par Polluche. *Orleans*, 1734. = Memoire pour ſervir à l'Hiſtoire d'Orleans, ou Remarques ſur l'explication hiſtor. & topographique d'Orleans, de l'Abbé de Vayrac, imprimée dans le Mercure d'Avril de 1722. *Orleans*, 1722. *in*-8.

013 Factum pour M. Denets, Eveque d'Orleans, contre le Duc de Sully. *in*-4.

014 Statuta ſynodalia Eccleſiæ Aurelianenſis. 1587. *in*-12.

015 Proprium Sanctorum Eccleſiæ S. Petri in ſemita lata in Civitate Aurel. *Pariſ.* 1593. *in*-12.

016 Officia propria Feſtivitatum Eccleſiæ S. Aniani Aurel. *Aurel.* 1658. *in*-12.

20536. 6 5017 Antiquités de l'Eglise de S. Agnan d'Orleans, par P. Hubert. *Orleans*, 1661. *in*-4.

2 5018 Arrêt du Parlement, contre l'exemption du Chapitre d de S. Agnan d'Orleans. *Par.* 1674. *in*-4.

19 5019 Vie du B. Regnault de S. Gilles, Doïen de S. Agnan *Par.* 1645. *in*-12.

10 5020 Michaelis Violæi Tumulus. 1592. *in*-4.

5021 Fondation de la Chapelle du S. Esprit à Orleans. *Pa* 1628. *in*-12.

12 5022 Reglemens & Statuts des Religieuses du grand Hôpit d'Orleans. *Orleans*, 1621. *in*-8.

5023 Simphor. Guyon Notitia Sanctorum Ecclesiæ Aurelia nensis. *Aurelian.* 1637. *in*-8.

1 12 5024 Floriacensis Bibliotheca, operâ Joan. à Bosco. *Luge* 1605. *in*-8.

10 5025 Vie de S. Mommelin, par J. Darnal. *Bourdeaux*, 1618 *in*-12.

5026 Hug. Vaillant in nova Translatione Corporis S. Bene dicti apud Floriacum, Epicinium. *Paris.* 1663. *in*-4.

1 10 5027 Traité des Eaux minerales, ou la nouvelle Fontain de S. Goudon, par E. Pommereau. *Orleans*, 1676. *in*-1

5028 Avertissement, servant à l'examen des Titres & Cartu laires de l'Abbaïe de S. Mesmin, & pour en justifier les fau setés. *in*-4.

3. 5029 Dissertation sur les Eaux minerales de Segray, près Pi thiviers, par Blondet. *Orleans*, 1747. *in*-12.

4 5030 Histoire de Blois, par Jean Bernier. *Par.* 1682. *in*-

10 5031 Description du Château de Chambord en 14 Planches par le Rouge. 1751. *in-fol.*

2 5032 Discours sur le fait de Marthe Brossier de Romoran tin, prétendue Démoniaque, par Maresçot. *Par.* 1599. = Traité des Energumenes, suivi d'un discours sur la posse sion de la même, contre Maresçot, par Leon d'Alexi *Troyes*, 1599. *in*-8.

12 5033 Recueil des Fondations de Charles, Marquis de Ro taing, & Anne Hurault son Epouse, & du changement d nom du Château de Bury en Comté de Rostaing. *Pa* 1642. 1656. *in*-4.

5034 Jo. Launoii Inquisitio in Chartam Fundationis, & Pri vilegia Vindocinensis Monasterii. 1661. *in*-8.

2 5035 Histoire de la Ste. Larme de J. C. sur le Lazare comment & par qui elle fut apportée au Monastere de l Ste. Trinité de Vendôme. *Vendôme*, *in*-12.

19 5036 La même. *in*-12.

5037 Dissertation sur la Ste. Larme de Vendôme, par J. B Thiers. *Par.* 1699. *in*-12. 503

20566. 10

5038 Lettre d'un Bénédictin [le P. Mabillon,] au sujet de la Dissertation de Thiers. *Par.* 1700. *in*-12.
5039 Réponse à la Lettre du P. Mabillon, par Thiers. *Col.* 1700. = Lettre à M. l'Ev. de Meaux, touchant M. de Cambrai; avec le Traité de S. Bernard, de la Grace & du libre Arbitre. *in*-12.
5040 Vie de S. Lié, Solitaire de la Beausse. *Orleans*, 1694. *in*-12.
5041 Indulgence pleniere accordée en l'Eglise de Brou, Dioc. de Chartres, par Nic. Janvier. *Par.* 1616. *in*-12.
5042 Rodolphi Borerei Urbis, Gentisque Carnutum Historia. *Paris.* 1624. *in*-8.
5043 Dissertation apologétique sur la Fontaine miraculeuse du Fauxbourg S. Maurice de Chartres. *Chartres*, *in* 12.
5044 Cens & Appartenances de la Prevôté de Chartres, faits en l'année 1302. MS. *in-fol*
5045 Traité de M. Etienne Prevôt, Official de Chartres, touchant la Fondation & Erection de l'Eglise de N. D. de Chartres. 1558. MS. *in*-12.
5046 Parthenie ou Histoire de l'Eglise de Chartres, par Rouillard. *Par.* 1609. *in*-8.
5047 Histoire de l'Eglise de Chartres, par Sablon. *Chartres*, 1671. *in*-12.
5048 La même. 1707. *in*-12.
5049 Description de l'Aimant qui s'est formé à la pointe du Clocher neuf de N. D. de Chartres, par de Vallemont. *Par.* 1692. *in*-12.
5050 Requête présentée au Roi par l'Ev. de Chartres, à l'occasion du refus qu'a fait le Chapitre de son Eglise d'accepter l'union de certaines Maladreries à l'Hôtel-Dieu de Chartres, avec l'Arrêt du Conseil du 19 Août 1700, en faveur de l'Evêque. *in fol.*
5051 Factum de Thiers, contre le Chapitre de Chartres. *in*-12.
5052 La Sauce-Robert, ou Avis salutaire à Jean Robert, grand Archidiacre de Chartres, premiere & seconde parties = La Sauce-Robert justifiée. 1679 *in*-8.
5053 Vie de Gilles Marie, Curé de S. Saturnin. *Chartres*; 1736 *in*-12.
5054 Pouillé du Diocèse de Chartres. *Chartres*, 1738 *in*-8.
5055 La Beausse desséchée, ou Discours sur ce qui s'est passé à la Procession faite à Chartres le 18 Juin 1681, contenant plusieurs Antiquités de l'Eglise, & autres choses curieuses, par J. Anquetin. *Chartres in*-4.
5056 F. Steph. Gaultier Martyrologium Conventus Carnu-

tenſis Fratrum Minorum. *Pariſ.* 1655. *in*-12.

5057 Carte de viſite faite à l'Abbaïe de N. D. des Clairets par l'Abbé de la Trappe, le 16 Fevrier 1690. *in*-12.

5058 Chartres des Privileges donnés par les Comtes & Comteſſes de Dreux à la Commune dudit lieu. *in*-4.

5059 La Victime des Pauvres & des ordres du Roi en leur faveur, en la perſonne du Sr. Eſpitallier, Curé de la Follie-Herbault, Diocèſe de Chartres. *Chartres*, 1695. *in*-12.

5060 Reglemens & uſages des Claſſes de la Maiſon de Saint Louis, établie à S. Cyr. *Par.* 1712. *in*-16.

5061 La Vie de S. Arnoult de Metz, & de Ste. Scariberge ſon Epouſe, où l'on voit la Fondation de l'Abbaïe de S. Remi des Landes, Diocèſe de Chartres. *Par.* 1676. *in*-12.

4662 Hiſtoire des Païs & Comté du Perche & Duché d'Alençon, par Gilles de Bry, avec une addition. *Par.* 1620. 1621. 2. *vol. in*-4.

5063 Vie de Marg. de Lorraine Ducheſſe d'Alençon, par Pierre du Hameau. *Par.* 1628. *in*-8.

5064 Vie de la même, par de la Serre. *Par.* 1652. *in*-12.

5065 Eloges hiſtor. des Hommes illuſtres de la Province de Thimerais, par Dreux Duradier. *Par.* 1749. *in*-12.

5066 Deſcription de l'Abbaïe de la Trappe, par Felibien. *Par.* 1671. *in*-12.

5067 Deſcription du Plan de l'Abbaïe de la Trappe, par Frere Pacôme. *Par.* 1708. *in*-4.

5068 Conſtitutions de l'Abbaïe de la Trappe. *Par.* 167 *in*-12.

5069 Reflexions ſur les Conſtitutions de la même. *Par.* 167 *in*-12.

5070 Reglemens de la même, en forme de Conſtitution *Par.* 1670. *in*-12.

5071 Reglemens généraux pour la même, par Armand Je Bouthillier. *Par.* 1701. 2. *vol. in*-12.

5072 Vie de D. Armand Jean le Bouthillier, Abbé & R formateur de la Trappe, par de Marſollier. *Par.* 170 2. *vol. in*-12.

5073 Vie du même, par de Maupeou. *Par.* 1703. 2. v *in*-12.

5074 Jugement critique des Vies de M. de Rancé, par M Marſollier & Maupeou, par D. Gervaiſe. *Londres*, 17 *in*-12.

5075 Genuinus character Armandi Johannis Butillierii Ran Abbatis Domus Dei de Trappa, à D. Malachia d'Ingu bert. *Romæ*, 1718. *in*-4.

5076 Les véritables motifs de la converſion de l'Abbé de

Trappe, avec des Reflexions sur sa vie & sur ses écrits, par de Larroque. *Colog.* 1685. *in*-12.

5077 Vie de Dom Pierre le Nain, par D. Arnaudin. *Par.* 1715. *in*-12.

5078 Relations de la mort de quelques Religieux de l'Abbaïe de la Trappe. *Par.* 1678. 1683. 4. *vol. in*-12.

5079 Relation de la Vie & de la Mort de Frere Palemon, nommé dans le monde le Comte de Santena. *Par.* 1695. *in*-12.

5080 Description de la Carte cénomanique, contenant les Villes, Forêts, Rivieres, Paroisses, Chapelles & Bénéfices, situés dans le Maine. *au Mans*, 1673. *in*-16.

5081 Mémoires des Comtes du Maine, par Trouillard. *Au Mans*, 1643. *in*-12.

5082 Portraits des Hommes illustres de la Province du Maine. *Au Mans*, 1666. *in*-4

5083 Titres du Comté de Laval & de ses Privileges. *Par.* 1657. *in* 4.

5084 Reglemens de la Compagnie de la Charité, établie à Laval. *Par. in*-12.

5085 Histoire des Evêques du Mans, par le Courvaisiers de Courteilles. *Par.* 1648. *in* 4.

5086 Défense anticipée de l'Histoire précédente, contenant le désaveu de quelques additions & fautes inserées dans le texte à l'insçu de l'Auteur, par le même. *Au Mans*, 1650. *in*-4.

5087 Vie des Evêques du Mans, par Bondonnet. *Par.* 1651.

5088 Joan. Bollandi de S. Liborio Episc. Cenomanensi Commentarius historicus. 1648. *in*-8.

5089 Vie de M. Ragot, Prêtre, Curé du Crucifix au Mans. *Au Mans*, *in*-12.

5090 Plaidoiers d'Auguste Galland, pour Madame, Sœur du Roi & Princesse de Navarre, touchant la Baronnie de Montdoubleau. 1595. *in*-12.

5091 Histoire aggregative des Annales & Chroniques d'Anjou, par J. de Bourdigné *Par.* 1529. *in-fol.*

5092 Histoires des anciens Comtes d'Anjou, & de la construction d'Amboise, avec des remarques & quelques Généalogies, par l'Abbé de Marolles. *Par.* 1681. *in* 4.

5093 Histoire sommaire des Comtes & Dues d'Anjou, jusqu'à Henri III, par du Haillan *Par.* 1570. *in*-12.

5094 Projet de l'Histoire d'Anjou. *in*-4.

5095 Antiquités d'Anjou, par J. Hiret. *Angers*, 1618. *in*-12.

5096 Discours de l'origine des Gaulois, ensemble des Ange-

vins & Manceaux, par le Maſle. *La Fleche*, 1578. *in*-8.

5097 Vie d'un Solitaire inconnu, mort en Anjou, en 1691, par J. Grander. *Par.* 1691. *in*-8.

5098 Cl. Menard Amphiteatri Andegav. Groanni Diſquiſitio *Juliomagi Andium*, 1687. *in*-4.

5099 Recueil des Privileges de la Ville & Mairie d'Angers, par Robert. *Angers*, 1748. *in*-4.

5100 Création de la Mairie d'Angers. *Angers*, 1732. = Privileges de l'Univerſité d'Angers. *Angers*, 1709. = Les mêmes, avec une Diſſertation ſur l'ancienneté & ſur l'établiſſement de l'Univerſité d'Angers. *Angers*, 1736. *in*-4.

5101 Remontrances faites aux Ouvertures du Siege préſidial d'Angers, par Guy de Leſrat. *Par.* 1579. *in*-12.

5102 Arrêts touchant le rang du Juge & Lieutenant de la Prevôté d'Angers, contre les Conſeillers du Préſidial. 1628. *in*-4.

5103 Recueil des Déclarations, Arrêts, Reglemens, &c. pour la Police & nourriture des Pauvres, & établiſſement d'un Hôpital des Renfermés en la Ville d'Angers. *Angers*, 1622. *in*-4.

5104 Jo. Launoii Diſſertationes, de autore Vitæ S. Maurilii & de S. Renato *Pariſ.* 1663. *in* 8.

5105 Apologia Capituli Andeg. pro S. Renato, adverſus de Launoy. *Andeg.* 1650. *in*-8.

5106 Lud. Cellotii Mauritiados Andegavenſis Libri tres. *Flexiæ*, 1628. *in*-4.

5107 Abregé de la Vie, du culte & des miracles du B. Jean Michel Ev. d'Angers. 1739. *in*-12.

5108 Défenſe du Chapitre d'Angers, ſur le ſujet de la Proceſſion du Sacre. 1624. = Sentence arbitrale de 1613 entre Charles Miron, Ev. d'Angers, & le Chapitre. *in*-8

5109 Plainte apolog pour l'Ev. d'Angers, contre la défenſe du Chapitre, par Cl. Menard. *Angers*, 1625. *in* 8.

5110 De la Puiſſance roïale, ſur la Police de l'Egliſe, contre l'Ev. d'Angers, par Jacques Bourreux, Sr. d'Eſtiau. *in*-8

5111 Recueil de Factums, pour l'Ev. d'Angers. *in* 8.

5112 Les véritables ſentimens des Religieux d'Angers, touchant l'adminiſtration de la Pénitence. *in*-4.

5113 Défenſe des Ordonnances de l'Ev. d'Angers, &c. *Angers*, 1656. *in* 4.

5114 Brieves reflexions ſur le Livre précédent. 1657. *in*-8.

5115 Extrait des principales fauſſetés de l'Auteur des Reflexions. *Angers*, 1657. *in*-12.

5116 Juſtification des Privileges des Réguliers, pour Répondre au Livre intitulé : *Défenſes des Ordonnances de l'Evêque d'Angers, premiere Partie. La Fleche*, 1658. *in*-4.

5117 L'Autorité épiſcopale défendue, contre les entrepriſes

de quelques Réguliers mendians du Diocèse d'Angers, sur la Hierarchie ecclesiastique, par F. Bonichon. *Angers*, 1658. *in*-4.

118 Récit de ce qui s'est passé touchant l'interdiction que l'Evêque d'Angers a faite au P. Joseph, Capucin de Morlais, pour un Sermon qu'il a prêché à Angers, en 1646. *in*-4.

119 Le Combat de l'envie & de la calomnie, &c. pour servir de prélude au Factum de la Cause d'abus pendante au Parlement de Paris, entre Gab. Huet, Prêtre, & Henri Arnauld, Ev. d'Angers. *in*-12.

120 Recherche sur le Corps de S. Jacques le Majeur, à l'occasion d'un Oratoire du même Saint, qui est en l'Eglise de S. Maurille d'Angers. *Angers*, 1610. *in*-12.

121 Breviculum Fundationis & series Abbatum S. Nicolai Andeg. *Andegavi*, 1616. = Rerum Monast. S. Nicolai Andeg. Epitome; acced. ejusdem Monasterii Abbatum series, per F. Laur. Le Pelletier. *Andegavi*, 1635 *in* 4.

122 Constitutions pour la Réforme du Monastere de S. Nicolas. *Angers*, 1633. *in*-16.

123 Histoire de l'origine de l'Image & de la Chapelle de N. D. de la Fontaine des Ardilliers-ès-Saumur. *Saumur*, 1645. *in*-8.

124 La même. *Saumur*, 1666. *in*-8.

125 La même. *Saumur*, *in*-12.

126 Vie de Mlle. de Meleun, Fondatrice des Religieuses Hospitalieres de Beaugé. *Par.* 1703. *in* 8. avec 7113.

127 Discours sur la vie & les vertus de Sœur Jeanne de la Noue, Fondatrice de la Maison de la Providence de Saumur. *Angers*, 1743. *in*-12.

128 Excellences & avantages de la Confrairie de S. Urbain, érigée dans l'Eglise de Rillé, en Anjou, par Dom. Saymond. *La Fleche*, 1654. *in* 16.

129 Etablissement & Privileges du Corps de Ville de Tours. *Tours*, 1661. *in*-4.

130 Joan. Maan Metropolitana Ecclesia Turonensis, *Turone*, 1667. *in-fol.*

131 Histoire des Archevêques de Tours, par Cherreau. *Tours*, 1654. *in*-4.

132 Le Paradis de la Touraine, par le P. Martin Marteau. *Par* 1666. *in*-4.

133 De commendatione Turonicæ Provinciæ, de nominibus & actibus Episcop. Tur. & de nominibus & operibus Abbatum majoris Monasterii. = Variæ Lectiones ad Gregorium Turonensem. [Cet ouvrage a été séparé de celui de Gregoire de Tours, donné par Bouchel, à Paris 1610, & relié séparément.] *in* 8.

5134 Vita S. Martini Turonenſis, à Sulpitio Severo. *Pariſ.* 1511. *in*-8.

2 12 5135 Vie de S. Martin, par le P. Marteau. *Par.* 1660. *in*-4.

5136 Vie de S. Martin, avec la Fondation de ſon Egliſe, par Nic. Gervaiſe. *Tours*, 1699. *in*-4.

2 10 5137 Hiſtoire de l'Abbaïe de Marmoutier, & de l'Egliſe de S. Martin de Tours, pour ſervir de Réponſe à la Vie de S. Martin, par N. Gervaiſe, par D. Badier. *Tours*, 1700. *in*-12.

5138 Office de S. Martin. = Abregé de la Vie de ce Saint. *Par.* 1712. *in*-12.

5139 Radulphi Monſnier S. Martini Tur. Eccleſiæ Jura propugnata. *Pariſ.* 1663 *in*-8.

5140 Examen des Privileges de l'Egliſe de S. Martin de Tours, pour ſervir au Procès, entre l'Archevêque & le Chapitre 4 1 *in*-4.

5141 Recueil d'Ecrits, touchant l'exemption du Chapitre de S. Martin de Tours. *in fol.*

2 2 5142 Recueil de Pieces ſur le Monaſtere de Marmoutier par Monſnier, [ce Rec. finit à la p. 206, & n'a pas été continué.] *in-fol.*

5143 Placitum M. Conſilii pro Gallicana Benedict. Congregatione adverſus majoris Monaſterii Monachos. *Pariſ.* 1606 *in*-8.

5144 Plaidoïer de Denis Bouthillier, pour les Religieux de Marmouſtier, contre le Viſiteur de la Congrégation de 12. Bénédictins. *Par.* 1606. *in*-12.

5145 Hiſtoire généalogique de la Nobleſſe de Touraine par l'Hermite Souliers, avec des notes. *Par.* 1669. *in-fo*

1. 5146 Hiſtoire du Berry, par J. Chaumeau. *Lyon*, 166 *in-fol.*

10 5147 Hiſtoire du Berry abregée dans l'éloge de la Ville de Bourges, par le P. Labbe. *Par.* 1647. *in*-12.

15. 5148 Hiſtoire du Berry, par Gaſpard Thaumas de la Thaumaſſiere. *Bourges*, 1685. *in-fol.*

1 5149 La Vie & les Miracles de Mr St Euſice, Abbé dans Berry. 1516. *in*-4.

1 5150 Traité des Eaux minerales de Bourges, par Etienn Couſturier. *Bourges*, 1683. *in*-12.

12 5151 Martialis Campani è latronum manibus divinitus liberati Monodia tragica, à Jo. Aurato. = La même Hiſtoire en françois. *Par.* 1676. *in*-8.

5. 5152 Recueil des Antiquités & Privileges de la Ville de Bourges, par Jean Chenu. *Par.* 1621. *in*-4.

1 5153 Privileges de la Ville de Bourges. 1643. *in*-4.

20820 19

5154 Les mêmes, avec la Chronologie des Prud'hommes, Maires & Echevins, depuis 1429, jusqu'en 1661, & le Blason de leurs Armes. *Bourges*, 1661. *in*-4. 4 19

5155 Recueil de la Juriſdiction Conſulaire de la Ville de Bourges. = Ordre chronol. des Officiers du Baillage & Siege préſidial du Berry. *Bourges*, 1691. = Avantages du Relief de Nobleſſe. = Pieces & Arrêts concernant la preſſeance des Tréſoriers de France de Bourges, ſur les Officiers du Baillage. = Lettres ſur M. Neraud, Chanoine de Bourges. = Arrêts du Parlement pour le Chapitre de l'Egliſe de Bourges, pour la conſervation de la juſtice du Cloître de cette Egliſe. = Etat des Aumônes générales faites par an, dans l'Egliſe de S. Sulpice de Bourges. *in*-4. 4.

5156 Etabliſſement de l'Hôpital général de Bourges. *Par.* 1659. *in*-4.
5157 La Drapetie de Bourges. *Bourges*, 1621. *in*-4.
5158 Libertés, immunités & franchiſes de l'Egliſe de Bourges, par Antoine Fradet. *Par.* 1618. *in*-8. 1

5159 Joan. Chenu Chronologia hiſtor. Archiep. Bituricenſium. *Pariſ.* 1621. *in*-4. 1

5160 Traité de l'ancienne diſpute, d'entre les Archev. de Bourges & de Bourdeaux, ſur la Primatie d'Aquitaine, par J. de Boiſrouvray. *Lyon*, 1628. *in*-8. 16

5161 Stylus Juriſdictionis eccleſiaſticæ Archiep. Bitur. cum hiſt. Archiep. Bitur. & Catalogo Beneficiorum ejuſdem Eccleſiæ. = Jo. Chenu Privilegia Urbis Bitur. *Pariſ.* 1603. *in*-8. 10

5162 Vie de S. Phalier, Patron de Chabrys en Berry, où eſt ſon Corps, par F. Bruneau. *Pariſ.* 1643. *in* 12. 19

5164 Arrêts du Conſeil & du Parlement de Dijon, au profit de M. le Prince, pour raiſon de ſa Terre de Châteauroux en Duché & Pairie, contre divers oppoſans. *Toulouſe*, 1628 *in*-12.
5165 Mémoires ſur les Duchés de Montbaſon & de Luynes. *in*-8. 4 19

5166 Les Bains de Bourbon Lancy & l'Archambaud, par J. Aubery. 1604. *in*-8. 1

5167 De la nature des Bains de Bourbon, par Iſaac Cattier. *Par.* 1650. *in*-8.
5168 Traité des Eaux de Bourbon l'Archambaud, par J. Paſcal. *Par.* 1699. *in* 12. 3

5169 Quæſtiones Medicæ circa Thermas Borbonienſes. *Veſontione*, 1721. *in*-12. 15

5170 Abregé hiſtorique du Prieuré & de la Ville de la Charité, par Bernot de Charant. *Bourges*, 1709 *in*-8.
5171 Vie de S. Menoux, par F. Sebaſt. Marcaille. *Molins*, 1606. *in*-12. 10

20844. 7

1 5172 Hiſtoire du Nivernois, par Guy Coquille. *Par.* 1622 *in*-4.

1 9 5173 Mémoire pour ſervir à l'Hiſtoire du Nivernois & d Donziois, par Née de la Rochelle. *Par.* 1747. *in*-12.

1 1 5174 Fondation faite par le Duc & la Ducheſſe de Nevers pour marier des Filles. 1663. *in* 4.

1 5175 Inſtruction extraite de la Fondation faite par le Duc d la Ducheſſe de Nevers, pour le Mariage de 60 Filles. *Pa* 1722. *in* 4.

2 10 5176 Moïens par leſquels Charles II Duc de Mantoue, do être maintenu dans la proprieté des Duchés de Nevers de Rhetelois, &c. 1624. *in-fol.*

5177 Arrêt du Parlement de Paris, au profit de M. le Du de Mantoue, contre la Reine de Pologne, & Madame Princeſſe Palatine, [ſur les Duchés de Nivernois & Rhetelois.] *Par.* 1652. *in-fol.*

5178 La Vie de Chriſtophe d'Authier de Siſgau, Ev. de B thleem, Inſtituteur de la Congregation du S. Sacremen par Nicolas Borely. *Lyon*, 1703. *in*-12.

1 10 5179 Catalogue hiſtorial des Evêques de Nevers, par M chel Cotignon. *Par.* 1611. *in*-8.

5180 Des Fontaines de Pougues. *Par.* 1584. *in*-12.

10 5181 La verru & uſage des Fontaines de Pougues, par doux. Hiſtoires & obſervations de la gueriſon des ma dies, faite par l'uſage de l'Eau médecinale deſdites Fon nes, par Ant. du Fouilloux *Nevers*, 1598. *in*-12.

10 5182 Diſcours de l'origine des Fontaines de Pougues, le méme. *Nevers*, 1603. *in* 12.

10 5183 Les Fontaines de Pougues, de Raymond de Maſſ. *Par.* 1605. == Le treizieme Livre des Métamorpho d'Ovide, mis en françois, par Raymond, & Charles Maſſac. *Par.* 1605. *in*-12.

3 1 5184 Vertus des Eaux de Pougues, Bourbon & autres, Jean Banc. *Par* 1618. *in*-8.

10 5185 A. Briſſon de Aquarum Pugiacarum origine, virtu bus & uſu. 1628. *in*-4.

2 1 5186 Diſcours de l'origine & proprieté de la Fontaine Pougues, par Etienne Flamant. *Par.* 1633. *in* 12.

3 2 5187 L'Hydre feminine combattue par la Nymphe Pougoi, par Auguſtin Courrade. *Nevers*, 1634. *in* 8.

10 5188 Raimundi Maſſaci Pugeæ, ſeu de Lymphis Puge Libri duo. *Pariſ.* 1699. *in* 12.

2 1 5189 Hiſtoire de la Réforme de l'Abbaïe de Septfonds, Drouet de Maupertuis. *Par.* 1702. *in*-12.

10 5190 Antiquités du Prieuré de Souvigny, en Bourbonne,

20856. 2

20868. 2

par Sébastien Marcaille. *Moulins*, 1610. *in*-12.

§191 Physiologie des Eaux minerales de Vichy, par Claude Mareschal. *Moulins*, 1642. *in*-8. 3

§192 Description des Eaux de Vichy, par Ant. Jolly. *Par.* 1676. *in* 12. 17

§193 Nouveau système des Bains & Eaux minerales de Vichy, par Claude Fouet. *Par.* 1686. *in*-12. 1

§194 Le Secret des mêmes, par le même. *Par.* 1686. *in*-12. } 3 1

§195 Traité des mêmes Eaux, par J. François Chomel; avec des observations de Duclos. *Par.* 1738. *in*-12. }

§196 Edom ou les Colonies Iduméennes & Pheniciennes, par Pierre le Loyer. *Par.* 1620. *in*-8. 1 10

§197 Traité de la nature & usage des marches séparantes les Provinces de Poitou, Bretagne & Anjou, par Gabr. Hullin. *Nantes*, 1616. *in*-12. 1

§198 Histoire des Comtes de Poitou & Guyenne, depuis l'an 811 jusqu'au Roi Louis le Jeune, par J. Besly. *Poitiers*, 1637. *in fol.* 7 4

§199 Rolles des Bans & Arriere-bans du Poitou, Saintonge & Angoumois, en 1467, 1471 & 1533. *Poitou*, 1667. *in*-4. 2 2

§200 La Réformation des Forêts & Bois du Roi de la Province de Poitou. *Poitiers*, 1667. *in-fol.* 9 5

§201 Litaniæ Pictonicæ, seu Sanctorum qui Pictonum oram nobilitaverunt, ab Henr. Lud. Castanæo de la Rochepozay Pict. Episc. *Augustæ Pictonum*, 1641. *in*-12. 10

§202 Eædem. *Edit. quarta*, *ibid.* 1642. *in*-12.

§203 Rolle des nouveaux Convertis de Poitou. *in*-4. 1

§204 Réponse pour les Eglises P. R. de Poitou, par Loride, Sr Desgalesnieres, au Livre intitulé : *De l'execution de l'Edit de Nantes dans la Guienne*, &c. par le P. Meynier, 1665 *in*-4.

§205 Titres & Pieces justificatives des légitimes prétentions de la Maison d'Hamilton, sur le Duché de Châtellerault & autres choses comprises dans le don fait par Henri II à Jacques Hamilton, Comte d'Aran, &c. 1713. = Requête pour Milord Comte de Selkirk, touchant la restitution du Duché de Châtellerault, & des autres dons, &c. 1713 *in*-4. } 6 19

§206 Recherches sur la maniere d'inhumer des Anciens, à l'occasion des Tombeaux de Civaux. *Poitiers*. 1738. *in*-12. 1 11

§207 Récit de cequi s'est passé à Loudun, contre Urbain Grandier, convaincu de crime de Magie, & possession des Religieuses Ursulines de ladite Ville. *Par.* 1634. = Relation des Procédures observées au fait de la Possession des mêmes, & au Procès de Grandier. *Par.* 1634 = Relation 3 10

20908. 11

de cequi s'eſt paſſé aux Exorciſmes des mêmes, en préſenc
de M. Frere du Roi. *Par.* 1635. = Interrogatoire de Gran
dier, avec les confrontations des Religieuſes poſſedées, &
Par. 1634. Relation de la ſortie du Demon Balam du cor
de la Mere Prieure des Urſulines de Loudun, &c. avec
l'Extrait du Procès-verbal deſdits Exorciſmes, &c. *Pa*
1635. = Arrêt de condamnation de mort contre Urba
Grandier. *Par.* 1634. = L'Ombre d'Urbain Grandier. 163
= Lettre de N. à ſes amis, ſur cequi s'eſt paſſé à Lo
dun. *in*-12.

3. 5208 Diſcours ſur la Poſſeſſion des Religieuſes Urſulines
Loudun. 1634. = Interrogatoires & Exorciſmes faits à
Demon, ſur le ſujet de la poſſeſſion des mêmes, avec les R
ponſes du Demon, au Pere Mathieu, Capucin. *Par.* 163
= Lettre écrite à l'Evêque de Poitiers, par un des Jeſui
qui exorciſent à Loudun, contenant un récit de la for
de Leviatan, Chef de 50 Démons qui poſſedent, tant
Filles Religieuſes que Séculieres, avec un Procès-verb
des Exorciſmes qui ſe font à Loudun. *Par.* 1635. = M
raculeux effets de la Vierge, de S. Joſeph & de S. Fra
çois dans la délivrance des Urſulines poſſedées à Loud
Par. 1737. = Relation, Interrogatoire & Arrêt cor
Grandier. *in*-12.

19 5209 Hiſtoire des Diables de Loudun, ou de la Poſſeſſi
des Religieuſes Urſulines, & de la condamnation d'Urba
Grandier, par Aubin. *Amſt.* 1694. *in*-12.

2 5210 Examen & diſcuſſion critique de l'Hiſtoire précédee
par de la Menardaye. *Liege.* [*Paris.*] 1749. *in*-12.

5 5211 Joannis Bounin Antiquitates Urbis & Eccleſiæ Luc
nenſis. *Fonteniaci*, 1661. *in*-4.

1 9 5212 Abregé de la Vie d'Henri de Barillon, Evêque de
çon. *Delft*, 1700. *in*-12.

2 19 5213 Privileges de la Ville de Niort, avec la Liſte des Mi
res, par Chriſt. Augier. *Niort*, 1675. *in*-12.

A 17 5214 Procès-verbal de la Révolte, faite par Mrs. de Poitiers
à leur Gouverneur M. de Rohannés, & autres Pieces co
cernant Poitiers. 1614. *in*-8.

4 5215 Relation de cequi s'eſt paſſé à l'érection de la ſta
tue du Roi dans la Ville de Poitiers, le 25 d'Août 163
Poitiers, *in*-4.

10 5216 Actions publiques faites au Préſidial de Poitiers, ar
Citoys. *Poitiers*, 1619. *in*-8.

5217 Arrêt du Conſeil, pour la preſſeance des Marchands
qui exercent, ou qui ont exercé les Charges de Juge &
Conſuls à Poitiers, ſur les Procureurs au Baillage de cet
Ville. *Poitiers*, 1701. *in*-4.

20929. 19

218 Franc. Garaſſi Ludovico XIII feliciter inaugurato ſacra Rhemenſia nomine Collegii Pictav. *Pictavis*, 1611. *in*-4.

219 Evêques de Poitiers, avec les Preuves, par Beſly. *Par.* 1637. *in*-4.

220 Diſcours fait en l'honneur de S. Francaire, Pere de S. Hilaire, Evêque de Poitiers, avec les Preuves que ces deux Saints ſont nés à S. Hilaire de Clairé, près Paſſavant, Diocèſe de Poitiers, où ſe voit auſſi l'antiquité de la Maiſon du Bellay, par Louis Texier. *Saumur*, 1628. *in*-12.

221 Apologie pour Henri Louis Chaſtaignier de la Rochepozay, Ev. de Poitiers, par J. du Vergier de Hauranne, Abbé de S. Cyran. 1615. *in*-8.

222 Sacrarum Ædium Petri & Hilarii apud Pictavos Encomium; à J. Quintino. *Pariſ.* 1540. *in*-12.

223 Officia propria Eccleſiæ B. Radegundis. *Pictavii*, *in*-8.

224 Le Château de Richelieu, &c. par Vignier. *Saumur*, 1676. *in*-12.

225 L'Académie roïale de Richelieu. 1642. *in*-4.

226 Hiſtoire de la Ville de Rochefort. (par Theod. de Blois.) *Blois*, 1733. *in*-4.

227 Diſcours au Roi, ſur la naiſſance, ancien état, progrès & accroiſſement de la Ville de la Rochelle. *Par.* 1628. *in*-4.

228 Le même. *Par.* 1639. *in*-4.

229 Calendrier hiſtorique de la Rochelle, pour l'année 1729. *in*-24.

230 Georgii Revelli de Rupella ter obſeſſa, capta, Libri tres. *Amſt.* 1649. *in*-12.

231 Hiſtoire d'Angoulême, par Corlieu, deuxieme édit. avec les Privileges & des notes, par Gabriel de la Charlonye. *Angoulême*, 1631. *in*-4.

232 La Vie de Jean, Comte d'Angoulême, par J. du Port. *Angoulême*, 1589. *in*-12.

233 La Vie du même, par J. Maſſon. *Par.* 1613. *in*-12.

234 Les noms & ordre des Maires, Echevins & Conſeillers d'Angoulême, par Samſon. *Angoulême*, 1651. *in*-4.

235 Apologia Victoris Tuartii pro Franco-Gallis contra Mendacia Jo. Menardi. *Pariſ.* 1610 *in*-12.

236 Gab. Carlonii Engoliſmenſes Epiſcopi. *Engol.* 1597. *in*-4.

Gouvernement du Duché & Comté de Bourgogne.

5237 DESCRIPTION du Gouvernement de Bourgogne par Garreau. *Dijon*, 1734. *in*-8.

5238 Tablettes historiques, topograph. & physiq. de Bourgogne, pour l'année 1753. *Dijon*, *in*-16.

5239 Philib. de la Mare Historicorum Burgundiæ conspectus. = Commentarius de Bello Burgundico, anno 163[illegible] *Divione*, 1689. *in*-4.

5240 Histoire de Bourgogne, par Dom Urbain Planche *Dijon*, 1739. 1740. 1748 3. *vol. in-fol.*

5241 Rerum Burgundionum Chronicon, ex Bibliotheca Ni Vignierii. *Basil* 1573. *in* 4.

5242 Guill. Paradinus de antiquo statu Burgundiæ. *Lug* 1542. *in*-4.

5243 De l'Origine des Bourgognons & Antiquités des Et de Bourgogne, par Pierre de S. Julien. *Par.* 1581. *in f*

5244 Histoire des Rois, Ducs & Comtes de Bourgogne d'Arles, par André du Chesne. *Par.* 1619. = Hist. g néalogique des Ducs de Bourgogne de la Maison de Franc par le même. *Par.* 1628. 2. *vol. in*-4.

5245 Conr. Sam. Schurzfleischii Historia veteris Regni P pulique Burgundionum. *Witteb.* 1679. *in*-4.

5246 Alph. Delbene de Regno Burgundiæ Transjuranæ Arelatis Libri tres. *Lugd.* 1601. *in*-4.

5247 Simonis Friderici Hahnii Dissertatio de Burgundici vi Arelatensis Regni limitibus. *Halæ Magdeb.* 1716. *in*

5248 Joan. Dan. Schoepflini Dissertatio de Burgundia-cis transjurana. *Argent.* 1731. *in*-4.

5249 Ponti Heutheri Opera Burgundica, Austriaca, Belgi *Lovanii*, 1649. *in fol*

5250 Historia del Duque Carlos de Borgoña, por Thom Porralis. *Pamplona*, 1586 *in*-4.

5251 Mémoires d'Olivier de la Marche, troisieme é *Bruxelles*, 1616. *in* 4.

5252 Histoire des Ducs de Bourgogne, par Fabert. 1687. *in*-12.

5253 Vita Philippi à Burgundia. *Argent.* 1529. *in*-12.

5254 Belgii & Burgundiæ Gubernatores. *Col.* 1677. *in*

5255 Réponse des Chanoines rég. de Bourgogne aux R gieux Bénédictins, touchant la préséance dans les Et *in*-4.

5256 Le Parlement de Bourgogne, par Pierre Palliot, &c

21053. 3

la Continuation, depuis 1649 jusqu'en 1733, par F. Petitot. *Dijon*, 1649 —1733. 2. *vol. in-fol*

5257 Car. Fevretus de claris Fori Burgundici Oratoribus. *Paris.* 1654 *in* 8. 1 11

5258 Traité de la Chambre des Comptes de Dijon, par Jolly. *Par.* 1640. *in* 4.

5259 Le même *Dijon*, 1653. *in-fol.*

5260 Recueil de Pieces servant à l'histoire de Bourgogne, par Etienne Perard. *Par.* 1664. *in-fol.* 6 1

5261 Mélanges historiques de Pierre de S. Julien. *Lyon*, 1599. *in*-8. 1 10

5262 Bibliotheque des Auteurs de Bourgogne, par l'Abbé Papillon. *Dijon*, 1741. 2 *tom.* 1 *vol. in fol.* 12

5263 Voïage de Ste Reine, contenant l'instruction du Pelerin, la vie, mort & passion de cette Vierge, la translation de son corps, &c. *Dijon*, 1612. *in*-8. 2 15

5264 Histoire de Ste Reine, par Meat. *Par.* 1644. *in* 8. 2 15

5265 Apologie pour la présence du Corps de Ste Reine d'Alize dans l'Abbaïe de Flavigny en Bourgogne, par Georges Viole. *Par.* 1653.==Eclaircissement de la véritable Relique de Ste Reine d'Alize, donnée à M. de Longueville par l'Evêque & le Chapitre d'Osnabrug, pour servir de Réponse au Livre précédent, par les Religieux de Ste Reine d'Alize. *Paris.* 1651. *in* 8. 2 15

5266 Lettre de M. Guerin & le Givre, touchant les minéraux qui entrent dans les Eaux de Ste Reine & de Forges. *in*-12. 2 1

5267 Recueil de diverses Pieces & Mémoires servant à l'histoire de l'Hôpital de Ste Reine d'Alize, & Factum contre Gaspard de Roquette, Ev. d'Autun. *Par.* 1682. *in-fol.* 4 19

5268 Autre Recueil plus ample, avec des Chartres & autres Pieces mss. 1682. *in-fol.* 7 10

5269 Relation de la Mission faite à Armes près de Clameci, par les PP. Robot, Lau & Noirot, au mois d'Avril, Mai & Juin 1751. *Brux.* 1752. *in*-12. 1 12

5270 Histoire des Antiquités de la Ville & Comté d'Aussonne, par Cl Jurin *Dijon*, 1611.==Harangue funebre d'Henri IV, par le même.==Pieces concernant l'histoire de France sous l'année 1572. *in*-8. 3

5271 Pourtraict de la vie humaine, avec les Antiquités d'Autun, par François Perrin. *Par.* 1574. *in*-12. 2 1

5272 Steph. Ladonei Augustoduni Antiquitates. *Augustod.* 1640. *in* 8.

5273 Mémoires servant à l'histoire d'Autun, par J. Munier, donnés par Thiroux. *Dijon*, 1660. *in*-4. 1 12

21105 5

5274 Histoire de l'ancienne Bibracte, à présent appellée Autun, par Nic. Nault. *Autun*, 1688. *in*-12.

5275 Libellus de antiquis Bibracte seu Augustoduni Monimentis, è Musæo Edm. Thomæ. *Lugd.* 1650. *in*-4.

5276 Lettres en forme de Dissertation sur l'ancienneté de la Ville d'Autun, & sur l'origine de celle de Dijon, par Nic. Baudot. *Dijon*, 1710. *in*-12.

5277 Copie de la Lettre de M. de Salins, servant à réfuter l'extrait de la Dissertation de Moreau de Mautour, sur la Ville de Bibracte. *Dijon*, 1708.==Lettre contenant ses Réflexions sur une Dissertation historique au sujet de l'ancienne Bibracte, composée par un Auteur anonyme [le P. Lempereur.] *Par.* 1706. *in* 12.

5278 Joan. Blondel Statuta Eduæ, Statuta Curiæ Eduensis. 1534 ==Bertachini Tractatus de Episcopo. 1533. *in*-8.

5279 Autun chrétien : la Naissance de son Eglise, les Evêques qui l'ont gouverné, &c. par Claude Saulnier. *Autun* 1686. *in*-4.

5280 La Vie & l'Office de S. Leger d'Autun. *Par.* 1711 *in*-12.

5281 Les vies des Saints Patrons & Evêques d'Autun. *Par* 1713. *in* 12.

5282 Factums & Mémoires dans l'affaire de l'Evêque d'Autu & du Chapitre de Vezelay. 1668.==1673. *in*-4.

5283 Mémoires concernant l'histoire d'Auxerre, par M. l'Abbé Lebeuf. *Par.* 1743. 2. *vol in*-4.

5284 Henrici Benedictini Altissiod. Vita divi Germani Autissiod. *Paris.* 1543 *in*-12.

5285 Vie de S. Germain avec un Catalogue des personne illustres d'Auxerre, par Georges Viole. *Par.* 1656. *in*-4.

5286 Martyrologium Autissiodorensis Ecclesiæ. *Autissiod.* 175 *in* 4.

5287 Description des saintes Grottes de l'Abbaïe de S. Germain d'Auxerre, par Dom Fournier. *Auxerre*, 1714. *in*-

5288 Constitutions des Religieuses de N. D. de S. Julien l Auxerre *in* 12.

5289 Plaidoïers d'Etienne Bouchin, Procureur du Roi à Beaune. *Par.* 1620. *in*-8.

5290 Fondation & Reigles de l'Hôpital de la Ville de Beaune, fondée par Nicolas Rolin. *Beaune*, *in* 4.

5291 Reglemens & Coûtumes de la Chambre des Pauvres Beaune. *Beaune*, 1659. *in*-12.

5292 Vie de Sœur Marguerite du S. Sacrement, Carmeli de Beaune. *Par.* 1655. *in* 8.

5293 Lettre de Mouteau, sur les vertus des Eaux de Bourbo Lancy. 1655. *in*-4.

5294 Miracles de la Nature en la guériſon de toutes ſortes de maladies, par l'uſage des mêmes Eaux. *Châlons*, 1660. *in*-12.

5295 Traité des Eaux minerales de Bourbonne-les-Bains, par Baudry. *Dijon*, 1736. *in* 8.

5296 Hiſtoire de Châlons ſur Saone, par le P. Perry. *Châlons*, 1659. *in-fol.*

5297 L'illuſtre Orbandale, ou l'hiſtoire de Châlons ſur Saone, par Leonard Bertaud & Pierre Cuſſet. *Lyon*, 1662. 2. *vol. in*-4.

5298 Privileges de Châlons ſur Saone. *Châlons*, 1604. *in*-4.

5299 Lud. Jacob de claris Scriptoribus Cabilonenſibus. *Pariſ.* 1652. *in*-4.

5300 Traité des Païs & Comté de Charollois, par de Rymon. *Par.* 1619. *in*-8.

5301 Hiſtoire de Châtillon ſur Seine, par le P. le Grand. *Autun* 1651. *in*-8.

5302 Relation des Réjouiſſances faites à Châtillon ſur Seine, pour la réduction de la Ville de Mons, par Pyon. *Châtillon*, 1691. *in*-16.

5303 Vie de S. Bernard, Abbé de Clairvaux, par Antoine le Maiſtre. *Par.* 1649. *in*-8.

5304 Recueil complet des Mémoires faits dans le Procès de l'Evêque de Mâcon & de l'Abbaïe de Cluny, avec l'Arrêt du Conſeil du 25 Avril 1744. *in-fol.*

5305 Diſcours de deux Fontaines découvertes à deux lieues près de la Ville de Langres, au Village de Corgirenon. *Par.* 1603. *in*-12.

5306 Relation de la nouvelle découverte d'une ſource qui coule depuis peu dans la Ville de Coulanges-la-Vineuſe en Bourgogne. *Par.* 1712. *in*-8.

5307 Jo. Richardi Antiquitates Divionenſes. *Pariſ.* 1585. *in*-8.

5308 Recueil de Pieces pour ſervir à l'hiſtoire eccleſiaſtique de la Ville de Dijon. *Dijon*, 1649.=Ludovici M. Equus triumphalis Æneus Divione dedicatus, &c. *Div.* 1725. =Diatriba de Sancto Benigno à Bullialdo ſcripta anno 1640. *Pariſ.* 1657.=Macuti Pomponii Monumentum, à Muſis Burgundicis erectum & conſecratum. *Pariſ.* 1580. *in*-8.

5309 Almanach pour l'année 1736. *Dijon*, *in*-12.

5310 Relation des Réjouiſſances faites à Dijon à la Naiſſance de M. le Dauphin. *Dijon*, 1729.=Arrêt du Conſeil de 1658 & 1660, portant Reglement entre la Chambre des Comptes & Tréſoriers de France de Bourgogne, ſur les

21200 6 fonctions de leurs charges == Mémoire pour l'Eglise de S. Etienne de Dijon, contre la Ste Chapelle de cette Ville == Eclaircissement sur les Lettres patentes du mois de Juillet 1651, en faveur de la Ste Chapelle de Dijon. *Dijon* 1651. *in*-4.

5311 Fondation, Construction & Reglement des Hôpitaux du S. Esprit & de N. D. de la Charité de Dijon. *Dijon* 1629. *in*-4.

2 10 5312 Fondation & Reglement de l'Hôtel Ste Anne de Dijon. *Dijon*, 1647. *in*-4.

1 4 5313 Entrée de Henri de Bourbon, Prince de Condé, dans la Ville de Dijon, en 1632, par P. Malpoy. *Dijon*, 163[illegible] *in-fol.*

2 9 5314 Description de l'Entrée du Prince de Condé à Dijon en 1648. *Dijon* 1650. *in-fol.*

1 19 5315 Les Armes triomphantes du D. d'Epernon, pour le sujet de son Entrée dans Dijon, le 8 de Mai 1656. *in-fol.*

10 5316 Recueil de quelques Pieces pour servir à l'hist. eccl. de Dijon. 1649. *in*-12.

2 19 5317 Vie de Benigne Joly, par Dom Beaugendre. *Par.* 17[illegible] *in*-8.

1 11 5318 La Confrairie des Agonisans érigée en la Ville de Dijon, dans la Chapelle du Séminaire de S. Joseph. *Lyon* 1699 *in* 12.

8. 5319 Histoire de l'Eglise de S. Etienne de Dijon, avec [illegible] preuves, par Fyot. *Dijon*, 1696. *in fol.*

2. 5320 Sauvegarde du Ciel pour la Ville de Dijon, ou Remarque sur la Ste Hostie, par Philibert Boulier. *Dijon* 1643. *in*-8

3 9 5321 Vie de Catherine de Montholon, Fondatrice des Ursulines de Dijon, par François Senault. *Par.* 1653. *in*-

9. 10 5322 Observations sur les Eaux minérales d'Epoigni, de Pourain, de Dige & de Toucy, aux environs d'Auxerre, par Berryat. *Auxerre*, 1752. *in*-12.

1 11 5323 Histoire de l'Image de N. D. d'Estaing, par le P. Bec Bordes. *Dijon*, 1632. *in*-12.

2. 5324 Deo Optimo, Maximo, & Sancto Bernardo, pro n[illegible] Basilicæ Fontanensis instauratione Sacrum, secunda edi. *Paris.* 1623. *in* 12.

5325 Gloire à Dieu & à S. Bernard, sur la fondation [illegible] l'Eglise & Monastere de Fontaine, lieu natal de ce Sa[illegible] *Par. in*-12.

2 5326 Jac. Vignerii Chronicon Lingonense. *Lingon.* 16[illegible] *in*-12.

5327 L'Anastase de Langres, tiré du tombeau de son A[illegible] qu[illegible]

21234 18

21234 18

quité, par Gaultherot. *Langres*, 1649. *in*-4.

28 Hiſtoire mſ. de Langres. 2. *vol. in-fol.* - - - - - 8 19

29 Joan. Thomaſſini Panegyricus de Civitate Lingonum. *Pariſ.* 1531. *in*-8.

30 Eccleſiæ Lingonenſis divortium & ſciſſuram detrectantis defenſio, ab Andrea du Sauſſay. *Pariſ.* 1634. *in*-4. } 1

31 Hiſtoire de S. Mammés, Patron de l'Egliſe de Langres *Par.* 1650. *in*-8. 1

32 Recueil des Mémoires faits dans le Procès mu [vers 1738] entre l'Evêque de Langres & les Prêtres de l'Oratoire de cette Ville. *in fol.* 7

33 Premier deſſein de l'Entrée de l'Evêque de Langres en ſa Ville épiſcopale. 1656.=Pieces concernant le Procès mu entre le Chapitre de Langres & la Paroiſſe de S. Pierre & de S. Paul de cette Ville, avec les Arrêts du 28 Mars 1680, & 23 Février 1664. *in*-4. 3 19

34 Phil. Bugnonii Chronicon urbis Matiſſane. *Lugd.* 1559. *in*-8.

35 L'Arc-en-Ciel de la Ville de Mâcon, ou Entrée d'Henri de Bourbon dans la Ville de Mâcon, le 4 Décembre 1632, par le P. Gaſpard Maconnay. *Bourg en Breſſe*, 1633. *in*-4. } 1

36 Harangues de Bauderon, Seigneur de Senecey. *Mâcon*, 1645. *in*-4. [Il y a pluſieurs choſes qui concernent l'hiſt. de cette Ville] 2 15

37 De Cultu SS. Cordis Dei ac Domini noſtri J. C. [Tractatus Pars ſecunda complectens Vitam Margaritæ Mariæ Alacoque] à Joſepho de Galliffet. *Romæ*, 1726. *in*-4. 7 2

38 Vie de Marguerite Marie [Alacoque,] par Jean Joſeph Languet, Ev. de Soiſſons. *Par.* 1729. *in*-4. 1 10

39 Vie de M. Roy, Curé de Perſé. *Troyes*, 1702.=Vie de M. Morel, Curé de Villiers. *in*-12. 2 11

40 Réponſe de M. Morel à M. le grand Vicaire de Langres, ſur la vie & mort de M. le Curé de Perſé. *Langres*, 1678. *in*-12. 1 10

41 Rapport des vertus inhérentes aux Eaux minérales de Piſcey & Premeau, par Gabriel Julbin. *Dijon*, 1661. *in*-12. 2

42 Hiſtoire des Peuples habitans aux trois Bourgs de Ricey, par Pierre du Breuil. *Par.* 1654.=Deſcription de la Terre & Baronie de Ricey, par Nicolas de la Broſſe. *Par.* 1654. *in* 12. 1 19

43 Relation des Réjouiſſances faites à S. Jean de l'One, le 3 Novembre 1736, à l'occaſion de l'année ſéculaire du Siege mis par les Impériaux devant cette Ville, le 25 Octo-

21286. 14

bre 1636, & levé le 3 Novembre suivant. *Dijon*, 17[illegible] *in*-8.

5344 Pet. Roverii Reomaus, sive Historia Monasterii San[illegible] Joannis Reomaensis. *Paris.* 1637. *in*-4.

5345 Histoire de S. Micomer enterré dans la Chapelle [illegible] Reclus, dite autrefois de S. Micomer, & depuis de S. Lou[illegible] près Tonnere, par R. Luyt. 1657. *in*-8.

5346 Ecclesiæ Sancti Vincmerii [in Diœcesi Lingonensi] D[illegible] canatus assertus à Rob. Quatremario. *Lut. Paris.* 16[illegible] *in* 4.

5347 Hugo Mathoud de vera Senonum origine Christia[illegible] adversus Jo. Launoium. *Paris.* 1687. *in*-4.

5348 Jac. Tavelli Senonensium Archiepiscop. Vitæ. *Sen[illegible]* 1608. *in*-4.

5349 Jo. Bapt. Driot de Primatu Senonensi adversus Lu[illegible] & de Metropolitico Jure adversus Parisiensem. *Sen[illegible]* 1657 *in*-12.

5350 L'Idée des bons Prélats en la vie de S. Savinian, Ar[illegible] de Sens, par Etienne Binet. *Par.* 1629. *in*-12.

5351 Recueil de Pieces du Procès entre M. de Gondrin, [illegible] chev. de Sens & son Chapitre. 3 *vol. in*-4.

5352 Recueil de Pieces concernant le differend entre M. e[illegible] Gondrin, Archev. de Sens, les Jésuites, & quelques [illegible] tres Religieux de ce Diocèse. *in*-4.

5353 Calendrier des Fêtes des Saints de la Ville de Sens [illegible] des environs, &c. 1666. MS. *in*-8.

5354 Vie de S. Catalde ou Cartault, honoré à Sens & à Auxerre, par Nicolas Desnos. *Auxerre*, 1650. *in*-8.

5355 Chartres & Titres anciens des habitans de Tonner[illegible] pour servir de Preuves à la Généalogie de Mrs les Cors[illegible] de Tonnerre, par David Andry. *Auxerre*, *in*-8.

5356 L'Origine de la Ville & Abbaïe de Tournus. *Châl[illegible]* 1657. *in*-8.

5357 Histoire de la Ville de Tournus, par le P. Pierre Fr[illegible] Chifflet *Dijon*, 1664. *in*-4.

5358 Nouv. histoire de l'Abbaïe & de la Ville de Tourn[illegible] par Pierre Juenin. *Dijon*, 1733. *in*-4.

5359 Descriptio Burgundiæ superioris, seu Comitatûs, [illegible] Gilbertum Cognatum. *Basil.* 1552. = Brevis Galliæ Desc[illegible] tio, per eumdem. *Ibid.* 1552. *in*-12.

5360 Mémoires historiques de la République Sequanoise & des Princes de la Franche-Comté, par Lois Gollut. *D[illegible]* 1592. *in-fol.*

5361 Histoire des Sequanois [& de la Franche-Comté, par Dunod du Charnage. *Dijon*, 1735, 1737 & 1740. 3 [illegible] *in*-4.

21550. 13

21330 13

1362 De Lapide sepulchrali, antiquis Burgundo-Sequanorum Comitibus, Vesontione in S. Johannis Evang. Basilica recens posito Diatriba. *Vesontione*, 1693. *in*-12. 10

1363 Histoire de la Franche-Comté, par Louvet. *Lyon*, 1675. *in*-12. 10

1364 Factum pour M. le Comte de l'Aubepin, contenant la Relation des services qu'il a rendus à S. M [Catholique] dans les derniers troubles de ce Païs.==Lettres du Marquis d'Yennes au Parlement de Dole, & Réponses dudit Parlement, depus le 26 Février 1667 jusqu'à la fin de Janvier 1668. *in*-4. 2

1365 Ordonnances de la Cour de Parlement & autres Officiers de l'Empereur en son Comté de Bourgogne, touchant la Justice & administration d'icelle. 1540. *in*-8. 13

1366 De Manu mortua Servorum liberæ Burgundiæ. *Vesontione*, 1720. *in*-8. 10

1367 La Découverte de la Ville d'Antre. *Par.* 1697.==Lettre sur la prétendue découverte de la Ville d'Antre, par F. André. *Dijon*, 1698.==La même, d'une édition différente. 1698. *in*-12. 3 12

1368 Découverte entiere de la Ville d'Antre, par le P. Dunod. *Amst.* 1709. 2. *vol. in*-12. 2 11

1369 Apologie pour la vieille Cité d'Avanche ou *Aventicum* en Suisse, opposée à un Traité, par l'Auteur de la Découverte de la Ville d'Antre. *Berne*, 1710. *in* 8. 3 1

1370 Histoire du Prieuré N. D. de Bellefontaine au Comté de Bourgogne, par Philippe Chifflet. *Anvers*, 1631 == Eryci Puteani diva Virgo Bellifontana in Sequanis. *Antverp.* 1631. *in*-4. 1

1371 Statuta Monasterii S. Claudii. *Paris.* 1704. *in*-4.
1372 Porte-feuille sur le Chapitre de S. Claude, & sur la Confrairie de S. Georges en Franche-Comté. *in*-4. 8 1

1373 Mémoire pour le Chapitre de S. Claude, contre le Card. l'Etrées. *in*-4. 10

1374 Etat de la Confraire de S. Georges ou du Rougemont, avec les noms des Confreres en 1663, & les Lignes de Noblesse sous lesquelles ils ont été reçus dans cette Confairie, par Pierre de Loisy. *Besançon*, 1663. *in-fol.* 3

1375 Discours des Sorciers, tiré des Procès faits il y a deux ans à plusieurs de leur Secte en la Terre de S. Oyan de Joux, dite de S. Claude, par Henri Boguet. *Lyon*, 1605. *in*-12. 1 11

1376 Jo. Jac. Chiffletii Vesontio. *Lugd.* 1618. *in*-4.
1377 Histoire de Besançon, par Dunod. *Besançon*, 1750. 2. *vol. in*-4. 8 1

21566. 3

5378 De Metallicis Aquis Besuntione repertis, à Franç. Bo chard. *in*-4.

5379 Reglement pour les Arts & Metiers de Besançon *B sançon*, 1689. *in*-4.

5380 Pro Capitulo Bisuntino super Jure eligendi suos Archie & Decanos Commentarius. 1692.==Refutatio scripti Ron transmissi contra Jura Capituli Bisuntini, &c. *Stutgardia* 1701. *in*-4.

5381 Factum des Professeurs en Théologie du College d Jésuites de Besançon, pour servir de Réponse au Factu de quelques Curés de la même Ville. *in*-4.

5382 Pratique pour adorer le S. Suaire de N. S. J. C. *B sançon*, *in*-16.

5383 Speculum Inquisitionis Bisuntinæ, à Joan. Desloix. *Dol* 1628. *in*-8.

5384 Observations sur les Eaux minerales de Jouhe près Dole. *Dole*, 1710. *in*-8.

GOUVERNEMENT DU LIONNOIS.

5385 TRAITE' de l'ancienneté & noblesse de l'antic Cité de Lyon, & de la Rebellion de ladite Ville à cau des bleds, en 1529. trad. du latin de Morien Pierchar [Symphorien Champier] par Théophraste du Mas. *P* 1529. *in*-8.

5386 Le même — Petit Livre du Royaulme des Allobrog dict long-temps après Bourgongne ou Viennois, &c. p Symphorien Campese, dit Champier. *in* 8.

5387 Petri Labbé Lugduni veteris usque ad Lugdunum Chr tianum Historia. *Lugd.* 1671. *in fol.*

5388 Mémoires de l'Histoire de Lyon, par Guill. Parad == Privileges, Immunités & Franchises de la Ville de Lyo par Claude Rubis. *Lyon*, 1573. *in-fol.*

5389 Histoire de la Vllle de Lyon, avec un Discours r l'ancienne Noblesse de la Maison de Médicis, par Cl. Rubis. *Lyon*, 1604. *in-fol.*

5390 Lyon dans son lustre, par Chapuzeau. *Lyon*, 1656. *in*

5391 Les forces de Lyon, contenant le pouvoir & éten de la domination de cette Ville, par Tristan l'Herm *Lyon*, 1658. *in-fol.*

5392 Histoire de la Ville de Lyon, par le P. de S. Aub *Lyon*, 1666. *in-fol.*

5393 Petri Labbé Epistola de ortu & situ Lugduni. *in*-1

5394 Eloge historique de la Ville de Lyon, par le P. M nestrier. *Lyon*, 1669. *in*-4. Voy 5453

21403. 19

5395 Recherches des Antiquités & curiosités de la Ville de Lyon, par J. Spon. *Lyon*, 1675. = Discours sur une Piece antique du Cabinet de J. Spon. *Lyon*, 1674. *in*-8. 1

5396 Les divers caracteres des ouvrages historiques, avec le Plan d'une nouvelle Histoire de la Ville de Lyon, par le P. Cl. F. Menestrier. *Lyon*, 1694. *in*-12. 12

5397 Histoire civile & Consulaire da la Ville de Lyon, par le même. *Lyon*, 1696. *in-fol.* 6 10

5398 Antiquités de la Ville de Lyon, par le P. de Colonia. *Lyon*, 1701. *in*-4. 1 10

5399 Antiquités de la Ville de Lyon, &c. par le même. *Par.* 1701 *in*-12. 5.

5400 Histoire abregée de la Ville de Lyon, par Brossette. *Lyon*, 1711. *in*-4.

5401 Histoire litteraire de la Ville de Lyon, par le P. de Colonia. *Lyon*, 1728. 1730. 2. *vol. in* 4. 9

5402 Description de la Ville de Lyon, par le Gendre de S. Aubin. *Lyon*, 1741. *in*-8. 1 16

5403 Le grand Calendrier nouveau pour l'an 1719. *Lyon*, *in*-8. 10

5404 Almanach astronomique & historique de la Ville de Lyon. *Lyon*, 1753. *in*-8. 1 9

5405 Explication d'une Inscription antique trouvée à Lyon, où sont décrites les particularités des Sacrifices que les Anciens appelloient Tauroboles, par Gros de Boze. *Par.* 1705. *in* 8. 1

5406 Deux Harangues, l'une pour le Plat-païs, contre la Ville de Lyon, pour la rendre Taillable. L'autre pour ladite Ville en 1577. *Lyon*, 1578. *in*-12. 1 10

5407 Institution de l'Aumône générale de Lyon. *Lyon*, 1633. *in*-4. 15

5408 La même. *Lyon*, 1647. *in* 4. — — — — — — 12

5409 La même. *Lyon*, 1699. *in*-4.

5410 Statuts & Reglemens de l'Hôpital général de la Charité & Aumône générale de Lyon. *Lyon*, 1742. *in*-4. 1 10

5411 Catalogue des Recteurs nommés pour l'administration de l'Aumône générale de la Ville de Lyon, depuis son Institution. *in*-4.

5412 Forme du gouvernement œconomique du grand Hôtel-Dieu de N. D. de Pitié, du Pont du Rhône de la Ville de Lyon, 1636. *in*-8. 1 4

5413 La même. *Lyon*, 1646. *in*-4. — — 12

5414 La même. *Lyon*, 1661. *in*-4. 1 — 19

5415 Lyon affligée de contagion, ou Narré de cequi s'est 2 10

21442. 8

21442 8 passé en cette Ville, depuis le mois d'Août 1628, jusqu'au mois d'Octobre 1629, par Jean Grillot. *Lyon*, 1629. *in*-12.

12 5416 L'Ordre public pour la Ville de Lyon, pendant la Maladie contagieuse. *Lyon*, 1670. *in*-4.

5417 Reflexions sur l'état présent des Maladies qui regnent dans la Ville de Lyon, &c. par Jean Panthot. *Lyon*, 1695 *in*-12. *voyez 54*

2 19 5418 Relation des Entrées solemnelles dans la Ville de Lyon, de nos Rois, Reines, Princes & Princesses, &c. depuis Charles VI jusqu'à présent. *Lyon*, 1752. *in*-4.

2 5419 Les Réjouissances de la Paix, faites dans la Ville de Lyon, le 20 Mars 1660. *Lyon*, 1660. *in fol.*

2 10 5420 Feux d'artifice pour la Naissance de M. le Dauphin, dressés par les Imprimeurs de Lyon, le 20 Novembre 1661. *in-fol.*

3 5421 Entrée du Card. de Chigi, Légat, dans la Ville de Lyon, en 1664. *Lyon*, 1664 = Autre Relation de cette Entrée, avec les noms, qualités & blasons des Personnes qui étoient de la suite du Legat, & de ceux qui composent le Corps de Ville de Lyon. *in-fol.*

4 5422 Privileges des Consuls, Echevins & Habitans de Lyon, par de Rubys. *Lyon*, 1574. *in-fol.*

2 10 5423 Recueil des Privileges des Prevôt des Marchands, Echevins & Habitans de la Ville de Lyon. *Lyon*, 1649. *in*-4

15 5424 Réglement de l'Hôtel de Ville de Lyon. *Lyon*, 1679. *in*-4

19 5425 Actes consulaires de la Maison & Communauté de la Ville de Lyon, touchant la Charge de Capitaine des Arquebusiers de cette Ville, &c. *Lyon*, 1627. *in*-4.

7 15 5426 Harangue aux Consuls & Peuple de Lyon, du devoir & obéissance des Sujets envers le Roi, par Pierre Mathieu. *in*-12.

5427 Recueil des Titres, concernant les Privileges du Franc Lyonnois. *Lyon*, 1716. *in*-4.

15 5428 Discours funebre sur le Trépas de M. Baltazar de Villars, Prevôt des Marchands de Lyon, par Cherubin de Marcigny. *Lyon*, 1627. *in*-12.

10 5429 Apologie françoise pour la Ville de Lyon, par du Troncy. *Lyon*, 1578. *in*-4.

1 5430 Ordonnances & Réglemens de la Police de la Ville de Lyon, 1662. = Tarif provisionnel, sur le prix des trois sortes de Pain que doivent débiter les Boulangers de Lyon 1677. *in*-4.

5431 Procès-verbal de l'essai du Bled fait en exécution d'Arrêt au mois de Décembre 1663, pour les Boulangers de Lyon 1664. *in*-4.

21471. 13

5432 Bref Recueil de plusieurs Titres & Actes, touchant l'ancienneté & pouvoir de l'Office de Capitaine de la Ville de Lyon, &c. *Lyon*, 1623. *in*-8.

5433 Liste des Pensionnaires ou Rentiers à vie de la Ville de Lyon, vivans, connus jusqu'au 15 Août 1677. *Lyon*, 1677. *in-fol.*

5434 Procès en Réglement de Juriſdiction, entre le Prevôt des Marchands & Echevins de la Ville de Lyon, & les Officiers de la Sénéchauſſée & Siege préſidial de cette Ville. *Par.* 1669. *in*-4.

5435 Factum pour la Senechauſſée, Préſidial & Corps de Ville de Lyon, contre le Chapitre de S. Jean de Lyon. *Par.* 1648. *in* 4.

5436 Arrêt du Conſeil pour le Chapitre de Lyon, contre les Prevôt des Marchands & Echevins de cette Ville. *in*-4.

5437 Recueil des Pieces du Procès jugé aux Conſeil, en faveur du Préſidial de Lyon, contre le Parlement de Grenoble, pour la Juriſdiction de la Guillotiere, & du Mandement de Bechevelin, avec l'Arrêt du 9 Mars 1701. *in*-4.

5438 Défenſe pour Gaſpard de Monconi, pourvu de l'Office de Lieutenant criminel en la Sénéchauſſée de Lyon, par Sébaſtien Rouillard. *Par.* 1620. *in*-4.

5439 Recueil des Pieces concernant le Procès des Avocats & des Médecins de la Ville de Lyon, contre le Traitant de la recherche des faux Nobles, avec l'Arrêt du Conſeil du 4 Janvier 1699. *Lyon*, 1700. *in*-4.

5440 Le Style de la Juriſdiction roïale de la Ville de Lyon, & préſentement unie au Conſulat, pour la conſervation des Privileges roïaux des Foires. *Par.* 1657. *in*-4.

5441 Privileges des Foires de Lyon, de Champagne & de Brie, avec la confirmation du Roi, du 27 Juillet 1536. 1549. *in*-12.

5442 Ordonnances & Privileges des Foires de Lyon, & leur antiquité, avec celle de Brie & de Champagne. *Lyon*, 1560. *in* 8.

5443 Edits & Ordonnances, contenant les Privileges octroïés aux Foires de Lyon. *Lyon* 1574. = Recueil des Titres concernant le Privilege de la Ville & Bourgeoiſie de Toulouſe. *Toulouſe*, 1663. *in*-4.

5444 Privileges des Foires de Lyon. *Lyon*, 1649. *in*-4.

5445 Privileges des Foires de Lyon, de Champagne & de Brie. *Par.* 1656. *in*-12.

5446 Réglemens de la Place des Changes de la Ville de Lyon. *Lyon*, 1678. *in*-4.

5447 Ordonnances & Réglement, touchant la Manufacture

des Draps d'or, d'argent & de soie qui se feront en la Ville de Lyon & le Lyonnois. *Lyon*, 1660. *in*-8.

5448 Les mêmes. *Lyon*, 1720. *in*-12.

5449 Edit sur la Fabrique d'or & d'argent à Lyon. *Lyon*, 1661. *in*-8.

5450 Statuts proposés aux Prevôt des Marchands & Echevins de la Ville de Lyon, par les Teinturiers de soie de ladite Ville, homologués au Conseil, & enregistrés au Parlement. *Lyon*, 1716. *in*-8.

5451 Tarif de la Douanne de Lyon, pour le Roi. *Lyon*, 1655. *in*-4.

5452 Joan. Severtii Chronologia historica Antistitum Lugdunensis Archiep. [de Matisconensibus Episcopis.] *Lugd.* 1628. *in-fol.*

5453 Histoire ecclesiastique de Lyon, par le P. de S. Aubin. *Lyon*, 1666. *in-fol.*

5454 Histoire ecclesiastique du Diocèse de Lyon, par de la Mure. 1671. *in*-4.

5455 Petri de Marca de Primatu Lugdunensi Dissertatio. 1644. *in-fol.*

5456 Bediani Morange Primatus Lugdunensis Apologeticon, sive ad querelam Ecclesiæ Senonensis prior Responsio. *Lugd.* 1658. *in*-8.

5457 Recueil d'Ecrits sur la Primatie de Lyon. *in-fol.*

5458 Cl. Clementis Ecclesiæ Lugdunensis Majestas, Oratio *Lugd.* 1624. *in*-4.

5459 Lettre d'un Curé du Diocèse de Lyon, qui explique les Cérémonies de l'usage de Lyon, pour les Offices publics des Paroisses de la Campagne, &c. *Lyon*, 1702. *in*-12.

5460 Jos. Antelmi Assertio pro unico S. Eucherio Lugdun. Ep. *Paris.* 1726. *in*-4.

5461 Vita Alph. Ludov. Plessæi Richelii, Archiep. Lugd. *Paris.* 1653. *in*-18.

5462 Vie de Camille de Neuville, Archev. de Lyon, par Guichenon. *Trevoux*, 1695. *in*-12.

5463 Antiqua Statuta Ecclesiæ Lugd. ann. 1560. *Lugd.* 1694. *in*-4.

5464 Mémoire du nombre des Chanoines de l'Eglise Cathédrale de S. Jean de Lyon, en 1666. *in*-12.

5465 Congratulation à Gabriel de Saconnay, Précenteur de l'Eglise de Lyon. 1561. *in* 12.

5466 Instruction sur le Jubilé de l'Eglise primatiale de S. Jean de Lyon. *Par.* 1734. *in*-12.

5467 Theoph. Raynaudi Indiculus SS. Lugdunensium. *Lug.* 1629. *in*-12.

21552 8

21532 8

5468 Hagialogium Lugdunenſe, ſeu de Sanctis Lugd. accedit Diſſertatio de Primatu Sedis Lugd. *Lugd.* 1662. *in fol.* 2 10

5469 Fondation & Antiquités de la Baſilique de S. Paul de Lyon, par de Quincarnon. *in*-12. 2 11

5470 La Dévotion ou la Confrairie établie dans l'Egliſe de Plattiere, à Lyon. *Lyon*, 1701. *in* 12.

5471 La Confrairie de la Ste. Trinité, & Rédemption des Captifs. *Lyon*, *in*-12. 12

5472 Devoirs des Confreres & Sœurs de la Confrairie de S. Roch & de S. Sebaſtien. *Lyon*, 1726. *in*-12.

5473 Le Temple de la ſageſſe ouvert à tous les Peuples. Deſſein de la Peinture de la grande Cour du College de la Trinité, par le P. Meneſtrier. *Lyon*, 1663. *in*-8. 10

5474 Conſtitutions & anciens Statuts du Monaſtere de Saint Pierre de Lyon. *Lyon*, 1665. *in*-12. 18

5475 La merveilleuſe Hiſtoire de l'eſprit, qui depuis nagueres eſt apparu au même Monaſtere. *Par.* 1528. *in*-4. 4 19

5476 Vie de Jacques Cretenet, Inſtituteur de la Congrégation des Prêtres Miſſionnaires de S. Joſeph. *Lyon*, 1682. *in*-8. 2 9

5477 Les Mazures de l'Abbaïe de l'Iſle-barbe lès Lyons, par Cl. le Laboureur. *Par.* 1681. 2 *tom.* 1. *vol. in* 4. 16

5478 Hiſtoire de l'Abbaïe S. Martin de l'Iſle-barbe, par Bezian Arroy. *Lyon*, 1668. *in*-12. 2 10

5479 Juſtes plaintes des Elémens & des Arbres animés contre la dureté des cœurs, & conſolés par les Miracles de N. D. de l'Oſier. *Lyon*, 1670. *in*-8. 2 19

5480 Jo. du Choul de varia Quercus Hiſtoria: acceſſit Pilati Montis Deſcriptio. *Lugd.* 1555. *in*-12. 3

5481 Sam. Guichenon Epiſcoporum Bellicenſium chronographica Series. *Pariſ.* 1642. *in*-4. 1

5482 Hiſtoire de Breſſe & de Bugey, par Samuel Guichenon. *Lyon*, 1650. *in-fol.* 20

5483 Abregé de l'hiſtoire de Dombes, par Cl. Cachet de Garnerans *Thoiſſey*, 1696. *in-fol.* 5

5484 Réponſe de l'Auteur de l'abregé de l'Hiſtoire de Dombes, à la Critique de M.... & à la Lettre du P. Meneſtrier. *Trevoux*, *in*-8. 1

5485 S. Triverii Dumbarum & Breſſiæ Patroni Vita. 1647. *in*-12. 10

5486 Hiſtoire eccleſiaſtique du Forêtz, par de la Mure. *Lyon*, 1674. *in* 4. 4

5487 Païs de Forêtz, Extrait de la Chambre des Comptes de Paris. MS. *in-fol.* 12

5488 Chronique de l'Abbaïe de Ste. Claire de Montbriſon. 2 2

Sf

21616 18

par de la Mure. *Montbrison* 1656. *in*-12.

5489 Hiſtoire de Villefranche, par Pierre Louvet. *Lyon* 1671. *in*-8.

5490 Mémoires de Villefranche en Beaujolois. *Villefranche* 1671. *in*-4.

5491 Plans de pluſieurs Villes d'Auvergne, avec leurs revenus. MS. *in-fol.*

5492 Réglement des cinq lieux de la frontiere d'Auvergne la Marche & Combraille, par M. Trottier, pour la Regie des Droits de Gabelle. 1668. *in*-4.

5493 Arrêt du Parlement de Paris, dans la cauſe de la Reine Marguerite, pour les Comtés de Clermont & d'Auvergne & la Baronnie de la Tour. *Par.* 1606. *in*-4.

5494 Hiſtoire des trois Saints Protecteurs du Haut-Auvergne, par le P. Dominique de Jeſus. *Par.* 1635. *in*-8.

5495 Vie de S. Geraud, Comte d'Aurillac, par S. Odon trad. *Aurillac*, 1715. *in*-12.

5496 La divine Relique du Sang de J. C. dans la Ville de Billon en Auvergne. *Lyon*, 1645. *in*-12.

5497 Origines de Clermont, par Jean Savaron. *Clermont* *in*-8.

5498 Les mêmes, augmentées de remarques, & de Chartres par Pierre Durand. *Par.* 1662. *in-fol.*

5499 Edits & Déclarations ſur différentes matieres, regiſtrés en la Cour des Aides de Clermont, en 1653, 1672, 1673. *Clermont*, 1673. *in*-4.

5500 Recueil contenant l'Edit de création de la Juriſdiction conſulaire de la Ville de Clermont, par Cortigier. *P.* 1722. *in*-4.

5501 Recueil de Pieces de Litterature, faites par des Membres de la Societé litteraire de Clermont. *Clermont*, 17. *in*-8.

5502 Défenſe de Savaron, contre Chevalier, *ſur le lieu de la mort de S. Amable & de ſon inhumation*, contre l'Abbé Faydit, par Guill. Majour. *Clermont*, *in* 8.

5503 Apologie des Chanoines de Clermont, contre l'Abbé Faydit, par Majour *Clermont*, 1713. *in*-12.

5504 Jo. Savaro de Sanctis, Eccleſiis & Monaſteriis Clarmontii. *Pariſ.* 1608. *in*-8.

5505 Projet des corrections qu'on a deſſein de faire dans le Bréviaire de Clermont. *Clermont*, 1701. *in*-8.

5506 Propre du Breviaire de Clermont. 706. *in*-4.

5507 La Vie d'Agnès de Jeſus, Religieuſe de l'Ordre de S. Dominique, au Monaſtere de Ste. Catherine de Langeac. *Au Puy*, 1665. *in*-4.

5508 Dialogo con diverse Sentenze di Gabriel Simeoni. *Lione*, 1560. *in*-4.
5509 Discours de la Limagne d'Auvergne, trad. de l'Italien de Gabriel Simeoni, par Ant. Chappuis. *Lyon*, 1561. *in*-4.
5510 Remontrances des Consuls de Monferrand. 1649. *in*-4.
5511 Vie de S. Amable, par l'Abbé Faydit. *Par.* 1702. *in*-12.
5512 L'Office de S. Amable; l'Histoire de sa Vie, & deux Dissertations sur le tems & le lieu de sa mort, par Chevalier. *Lyon*, 1701. *in*-12.
5513 Histoire de la Ste. Chapelle de N. D. de la Vassiniere, près du Mont-d'or. *Clermont*, 1688. *in*-12.
5514 Bref discours des Fontaines minérales de Vic-le-Comte en Auvergne, par F. Villefeu. *Lyon*, 1616. *in*-12.
5515 L'Entelechie des Eaux de Vic, par Jean Manté. *Aurillac*, *in*-12.
5516 Recherche analytique des Eaux minérales de Vic, par J. B. Esquirou. *Aurillac*, 1718. *in*-12.
5517 Hydrologie ou Discours des Eaux minérales de Vic-le-Comte, près Brillon, & de S. Meauls, par Jean Landrey. *Orleans*, 1614. *in*-12.

Gouvernement de Guienne.

5518 Gabr. Lurbei Garumna, Aurigera, Tarnis, Oldus; Durannius, Aturrus & Carantonus cum Onomastico Gallico Aquitaniæ Urbium, &c. *Burdig.* 1593. *in*-12.
5519 Annales d'Aquitaine, par Jean Bouchet. *Par.* 1537. *in-fol.*
5520 Les mêmes, augmentées par Ant. Mounin. *Poitiers*, 1644. *in-fol.*
5521 Mémoires & Recherches de France, & de la Gaule Aquitanique, de Jean de la Haye, Baron des Coutaulx. *Par.* 1581. *in*-8.
5522 Ant. Dad. Alteserræ Rerum Aquitanicarum Lib. v. *Tolosæ*, 1648. 1658. 2. *vol. in*-4.
5523 Traité abregé de l'Histoire d'Aquitaine, Guienne & Gascogne, par Louvet. *Bourdeaux.* 1659. *in*-4.
5524 Vie de S Calmine, Duc d'Aquitaine, par le P. Thomas d'Aquin de S. Joseph. *Tulles*, 1646. *in*-12.
5525 Triomphe de la valeur & de la pieté de Conrard de Furstemberg, Card. & de Guillaume Duc d'Aquitaine & Comte de Poitiers, par Deshayons. *Liege*, 1657. *in*-4.
5526 Vita S. Guillelmi [Ducis Aquitaniæ,] per B. Albertum, edita à Guillelmo de Vaha. *Leodii.* 1693. *in*-12.

5 5527 Samſ. Haius de Veritate vitæ & ordinis divi Guillelmi. *in*-8.
5528 La Guienne d'Antoine Loiſel. *Par.* 1605. *in*-8.

1 11 5529 Gab. Lurbæi de illuſtribus Aquitaniæ viris Libellus. *Burdig.* 1591. *in*-12.

7 1 5530 Hiſtoire ſacrée d'Aquitaine, par J. Bajole. *Cahors*, 1644. *in*-4.

4 10 5531 Harangue de Darnalt [dans laquelle ſe trouve l'Hiſtoire d'Agen.] *Par.* 1606. *in*-8.

1 10 5532 Factum pour l'Evêque d'Agen, contre les Réguliers de cette Ville. *in*-4.
5533 Recueil de divers ouvrages de Labenaſie. *in*-12. [Il y a dans ce Recueil quelques Pieces ſur l'Egliſe Collegiale de S. Caprais, à Agen, & une Oraiſon funebre de M. Maſcaron, Evêque de cette Ville.]

1 5534 Vie de Frere Heymeric Roudilh, Hermite de S. Vincent, près la Ville d'Agen, par du Cros. *Agen.* 1658. *in*-8

2 9 5535 Lettre des nouv. Catholiques de l'Iſle d'Arveres en Saintonge, à l'Auteur des Lettres prétendues paſtorales. *Par.* 1688. *in*-4.
5536 Vie de la Mere Galiotte de Ste. Anne, de la Maiſon de Vaillac, Religieuſe de l'Ordre de S. Jean de Jeruſalem par le P. Thomas d'Aquin. *Par.* 1633. *in*-8.

1 5537 Statuts & Coutumes de la Ville de Bragerac, [Bergerac en Perigord] lat. & franç. par E. Trelier. *Bragerac* 1598. *in*-4.

2 8 5538 Diſcours des choſes avenues à Cahors, & Païs de Quercy, en 1428. *Cahors*, 1586. *in*-8.

2 11 5539 Guillel. de la Croix Series & Acta Epiſcoporum Cadurcenſium. *Cadurci*, 1617. *in*-4.

1 5 5540 Vie de M. Solminihac, Ev. de Cahors, par le P. Leonard Chaſtenay. *Cahors*, 1663. *in*-8.

6 19 5541 Mémoires & Pieces ſur le Procès d'entre M. le Jay Evêque de Cahors, & le Comte de Marſan, [qui avoit une Penſion ſur cet Evêché,] jugé en 1683. *in*-4.
5542 Privileges de la Ville de Cognac. *in*-4.

1 5543 Vertus & Analyſe des Eaux minérales de Cranſſac par Mathurin Diſſés. *Villefranche*, 1700. *in*-16.

1 4 5544 Vies des SS. Hilario, Agaton & Piamon, par J. de Vidal. *Cahors*, 1667. *in*-12.

1 10 5545 Floſculi Notitiæ Figeacenſis, Collectore Figeano. *Ruthenis*, 1712. *in*-12.

2 5 5546 L'Office de S. Pardoux, par Pardoux Aubaiſle. *A Guéret.* *in*-12.
5547 Edits des Rois, Louis XI, Henri II & Henri III, ſi

21747. 1

Le Reglement des sieges du Sénéchal de Limosin ou ses Lieutenans, ès Villes de Brives, Usarches & Tulles. *Par.* 1584. *in*-12.

548 Jo. Collins Elogia Illustrium Lemovicum. *Lemov.* 1660. *in*-8. 1 5

549 Histoire de S. Martial, par le P. de S. Amable. *Clermont*, 1666. 1683. 1685. 3 *vol. in-fol.* 4

550 Traité de la dévotion des anciens Chrétiens à S. Martial, par Jean Bandel. *Limoges*, 1638. *in* 12.
551 Portrait de Louis Delascaris d'Urfé, Ev. de Limoges, par du Carrier. *Poitiers*, 1698. *in* 12. 12

552 Jo. Collins BB. Amandi & Juniani Anachoretarum Vita. *Lemov.* 1657. *in*-4. 10

553 Litanies des Confreres Pénitens blancs de Limoges. *Limoges*, 1626. *in*-12.
554 Sermon sur la vie de Bernard Bardon de Brun, par Pierre Talois. *Limoges*, 1626.=Vie du même, par le P. Petiot. *Bourd.* 1636. *in*-8. 1 16

555 Vie de S. Gaucher, Prieur de S. Jean d'Aurel, par Fr. de Blois. *Par.* 1652. *in* 12. 1 6

556 Histoire de la Ville de Montauban, par le Bret. *Montauban*, 1668. *in*-4. 5 19

557 Edits, Déclaration, &c. concernant la Jurisdiction de la Cour des Aides & Finances de Montauban. *Montauban*, 1752. *in*-4. 5

558 Mélanges de Poésie, de Litterature & d'Histoire de l'Académie de Montauban, pour les années 1744—1746. *Montauban*, 1750. *in*-8. 1 10

559 La Confrairie du S. Sacrement, établie dans l'Eglise de Montauban. *Montauban*, 1687. *in*-12.
560 L'Etat de l'Eglise du Perigord depuis le Christianisme, par le P. Jean du Puy. *Perigueux*, 1718. 2 *tom.* 1. *vol. in*-12. 2 10

561 Vie de François d'Estaing, Ev. de Rhodez. *Clermont*, 1655. *in* 4. 12

562 Breviculum de vita & rebus gestis Francisci de Stanno Ep. Ruthenensis. *Claromonti*, 1660. *in*-12.
563 Observations sur les Eaux minerales de la Rouillasse en Saintonge. *La Rochelle*, 1682. *in*-12. 1 13

564 Arrêt du grand-Conseil, omologuant les Statuts & Reglemens de l'Eglise collegiale de S. Junin, Dioc. de Limoges. *Par.* 1622. *in*-8.
565 Histoire de Saintonge, Poitou, Aunis & Angoumois, par Maichin. *S. Jean d'Angely*, 1671. *in fol.* 5.

566 L'Antiquité de Saincles, par Elie Vinet. *Bourdeaux*, 1571. *in*-8. 4 19

21783. 13

5567 Factum pour le Syndic du Clergé du Diocèse de Saintes, contre les P. R. de Saintonge, sur le sujet des Temples. *in*-4.

5568 Steph. Baluzii historia Tutelensis. *Par.* 1717. *in*-4.

5569 Ejusdem Dissertatio de Sanctis Claro, Laudo, Vifardo, Baumado. *Tutelæ*, 1656. *in*-8.

5570 Bertr. de Latour Institutio Tutelensis Ecclesiæ. *Toloſæ*, 1636. *in*-8.

5571 Libertés & Franchises du Vicomté de Turenne. *Par.* 1640. *in*-4.

5572 Les mêmes. *Par.* 1658. *in*-4.

5573 Explication d'un ancien Monument trouvé en Aquitaine dans le Diocèse d'Auch, par l'Abbé Nicaise. *Par.* 1689. *in* 4.

5574 Chronique Bourdeloise, &c. par Gabriel de Lurbe, &c. continuée & augmentée par J. Darnalt. *Bourdeaux*, 1619. 1620. *in*-4.

5575 L'Antiquité de Bourdeaux & du Bourg, par Elie Vinet. 1575. *in*-4.

5576 La même. 1574. *in*-4.

5577 Ausonii Opera, cum Notis Eliæ Vineti : acced. Gab. Lurbei Chronicon Rerum Burdigalensium. *Burdigal.* 1590. *in*-4.

5578 Recueil d'Edits, &c. des Rois de France & d'Angleterre, contenant les Privileges de la Ville de Bourdeaux. *Bourdeaux*, 1717. *in*-4.

5579 Anciens Statuts de la Ville de Bourdeaux. *Bourdeaux* 1593. *in*-4.

5580 Les mêmes, augmentés. *Bourdeaux*, 1701. *in*-4.

5581 Recueil des Mémoires du Parlement de Bourdeaux cont la Cour des Aides de cette Ville, par M. Bel. *in-fol.*

5582 Marci Antonii Gourguæi Parentalia, à Leon. Alama *Burdigalæ*, 1629. *in*-4.

5583 L'Eglise métropolitaine & primatiale de S. André Bourdeaux, par Jerôme Lopes. 1668. *in*-4.

5584 Pro Clemente V S. P. Vindiciæ, seu Paschal. Fr. de Brousse de Primatu Aquit. Dissertatio. *Parisi.* 1657. *in*-4

5585 Mémoire de cequi s'est passé au Parlement de Bourdeaux, en l'affaire du Duc d'Epernon avec l'Archev. 163 ==Apologie pour l'Archev. de Bourdeaux & pour l'Ev. Nantes, touchant l'excommunication déclarée contre le Nagas & ses complices, Gardes de M. le D. d'Epernon. 16 ==Récit de cequi s'est passé en la Cérémonie de l'absotion du Duc d'Epernon dans l'Eglise de Coutras, le 20 Se 1634. *Par.* 1634. ==Arrêt du Conseil contre les Jurats

la Ville de Bourdeaux, sur les violences par eux commises contre l'Archev. de Bourdeaux. *Par.* 1634.==Le Curé Bourdelois portant le vrai avis de M. l'Evêque de Nantes. *Par.* 1634.==L'Hermite de Cordouan. 1634. *in*-8.

5586 Instruction pour la Confrairie du S. Sacrement de l'Autel, établie à Bourdeaux. *Bourd.* 1577. *in*-12.

5587 Dissertation sur un Temple octogone & plusieurs bas reliefs trouvés à Cestas, par l'Abbé Jaubert. *Bourd.* 1743. *in*-12.

5588 Les merveilles de N. D. de Garason, par Pierre Geoffroy. *Bourd.* 1607. *in*-12.

5589 Recueil d'Ecrits de Pelisson, sur le Prieuré de S. Orens d'Auch. *in*-12.

5590 La Guide des Pellerins de N. D. de Verdelais sur la Garonne. *Bourd.* 1700. *in* 12.

5591 Arn. Oihenarti Notitia utriusque Vasconiæ. *Paris.* 1656. *in*-4.

5592 Chroniques ecclesiastiques du Diocèse d'Auch, par Dom Louis Clément de Brugelles. *Toulouse*, 1746. *in*-4.

5593 Vertus des Eaux minerales de Baigneres & de Bareges, par Jean Moulaus. *Toulouse*, 1685. *in*-12.

5594 Traité de la propriété & effets des mêmes Eaux, par Pierre Descaunets. *Toulouse*, 1729. *in*-12.

5595 Eaux minerales de Baigneres, Analyse des sources de Salut & d'Artiguelongue, par Salaignac. *Par.* 1752. *in*-12.

5596 Discours des Eaux minerales retrouvées dans le terroir de la Ville de Baignole, par Esprit Defournier. *Lyon*, 1636. *in*-12.

5597 Chroniques de la Ville & Diocèse de Bayonne, par Compaigne. *Pau*, 1663. *in*-4.

5598 Mémoire de la Chambre de Commerce de Bayonne, contenant l'ancien état de cette Ville, &c. *Bayonne*, 1738. *in-fol.*

5599 Discours des vertus & propriétés des Eaux de Barboran en la Comté d'Armaignac, par Nic. Chesneau. *Bourdeaux*, 1629. *in*-8.

5600 Dissertation sur les Eaux minerales du Bearn, par de Bordeau. *Par.* 1750. *in*-12.

5601 Histoire de Bearn, par de Marca. *Par.* 1640. *in-fol.*

5602 Généalogie des Seigneurs de Bearn & de leurs Successeurs jusqu'à Louis XIII, par de Lescun. *Par.* 1616. ==Jacobi [M. Brit. Regis] Declaratio pro Jure regio sceptrorumque immunitate, adversus Card. Perronii orationem ann. 1615. *Lond.* 1616.==Apologie roïale. *in*-4.

5603 Procès-verbal d'avis, contenant le Reglement des Fo-

rêts du Païs de Bearn, dreſſé en conſéquence des Remontrances des Députés des Etats de ce Païs. *Toulouſe*, 1681 *in*-12.

5604 La Piété roïale, Diſcours par J. Bapt. Matthieu, ſur les glorieux effets de la préſence de S. M. en ſon païs de Bearn. *in*-12.

5605 Remontrance faite en 1626 à la premiere ouverture du Parlement de Navarre ſéant à Pau, ſur le ſujet de l'union de la Chancellerie de Navarre au Conſeil ſouverain de Bearn. *in*-8.

5606 Edit du Roi, du mois d'Avril 1668, portant Reglement ſur les différends entre le Parlement de Pau, le Clergé de Bearn & les Sujets de S. M. de la R. P. R. *in*-4.

5607 Lois, Fors & Coſtumas de Bearn. *Leſcar*, 1625. *in*-

5608 Compilation d'aucuns Privileges & Reglemens du païs de Bearn. *Orthés*, 1676. *in*-4.

5609 Mémoires de J. Paul de Leſcun, ſur les oppoſitions & pourſuites des Ev. d'Oleron & de Leſcar, &c. *Par.* 161 *in*-8.

5610 Réponſe d'un Surveillant de Bearn, à l'avis donné par les Ev. d'Oleron & de Leſcar aux Catholiques Romains de Bearn. *Londres*, 1615. *in*-12.

5611 Apologie des Egliſes réformées de Bearn. *Orthés*, 16: *in* 12.

5612 Défenſes de J. Paul de Leſcun, contre deux Libelles intitulés *Le Moine* & *la Mouche*, imprimés ſous les noms de Banere, Guinot & Bergaſſat. *Orthés*, 1619. *in*-8.

5613 Déclaration des Egliſes ref. de Bearn. *La Rochel* 1621. *in* 8.

5614 Traité des Merveilles operées en la Chapelle N. D. Calvaire de Betharam [en Bearn,] par P. de Marca. *tharam*, 1648. *in*-8.

5615 Reglement de Froidour, ſur les forêts du Bigor avec des Obſervations & des Réponſes. *Toulouſe*, 15 *in*-12.

5616 Hiſtoire de Boucou en Sauveterre de Nebonzan Noels nouv., Cantiques & Chanſons ſpirit. par Franç. Four, Curé d'Argut en Commenge. 1704. *in*-12.

5617 La Recherche des Eaux minérales de Cauterez, par François de Borie. *Tarbe*, 1714. *in*-12.

5618 Vie de M. Barthelemi de Dona-Dieu, Ev. de Comenge, par E. Molinier. *Par.* 1639. *in*-8.

5619 Diſcours de la vertu & propriété des Eaux d'Encauès Monts Pirenées, dans le Comté de Comminges, par P. Gaſſen de Plantin. *Toloſe*, 1611. *in*-12.

21925 7

3610 Obſervations ſur les Eaux minerales de Dax, de Bagneres & de Bareges &c. par M. de Secondat. *Par.* 1750. *in*-12. 1 5

3621 Annales de Foix, par Guill. de la Perriere. *Toulouſe*, 1539. *in*-4. 1 10

3622 Bert. Heliæ Hiſtoria Fuxenſium Comitum. *Toloſæ*, 1540. *in*-4. 1

3623 Hiſtoire de Foix, Bearn & Navarre, &c. par Pierre Olhagaray. *Par.* 1609. *in*-4. 5 19

3624 Mémorial hiſtorique des troubles du païs de Foix & Diocèſe de Pamiers, depuis 1490 juſqu'en 1640, par Jean Jacques de Leſcazes. *Toloſe*, 1644. *in*-8. 10

3625 Jugement entre l'Ev. & le Chapitre de Leſcar, l'Abbé & le Chapitre de Pau. *in*-4.
3626 Les vies & quelques geſtes des Rois de Navarre, par Joſeph Texier, [vers 1592.] *in*-4. 1

3627 Hiſtoire du Roïaume de Navarre. *Par.* 1596. *in*-8. 1

3628 L'Heptameron de la Navarride, ou Hiſtoire entiere du Roïaume de Navarre, depuis le commencement du monde, &c. par de la Palme. *Par.* 1602. *in*-12. 1

3629 Hiſtoire de Navarre, &c. par André Favin. *Par.* 1612. *in-fol.* 9 1

3630 Hiſtoria y Deſcripcion del Reyno de Navarra, &c. por Dom Garcia de Gongora. *Pampelona*, 1628. *in-fol.*
3631 Inveſtigaciones hiſtoricas de las Antiquedades del Reyno de Navarra, por el P. Joſeph de Moret. *Pampelona*, 1665. *in-fol.* 15

3632 Joh. Dan. Schoepflini Diatriba de origine, fatis & ſucceſſione Regni Navarræ ad noſtra uſque tempora. *Argent.* 1720. *in*-4. 1

3633 Mémoires pour l'hiſtoire de Navarre & de Flandre, &c. ſur les Mémoires d'Auguſte Galland. *Par.* 1648. *in fol.* 1 10

3634 De Regno Navarræ. *in*-4. 10

3635 In obitum Margaritæ Navar. Reginæ Oratio funebris & Epiraphia. *Pariſ.* 1550. *in*-4.
3636 Tombeau de Marguerite de France, Reine de Navarre. *Par.* 1551. *in* 8. 10

3637 Brief Diſcours ſur la mort de la Reine de Navarre, avenue à Paris, le 9 de Juin 1572. 1572. *in*-12. 10

GOUVERNEMENT DE LANGUEDOC.

3638 MEMOIRES de l'hiſtoire du Languedoc, par de Catel. *Toulouſe*, 1632. *in fol.* 1 12

3639 Le Tréſor inconnu des grandeurs du Languedoc, par Pierre Louvet. *Par.* 1662. *in*-4. 5

21973 4

1 5640 Remarques sur l'hist. du Languedoc, par Louvet, *Tou*
louse, 1664. *in*-4.

5641 Histoire du Languedoc, par Pierre Andoque. *Beziers*
1648. *in-fol.*

60. 5642 Histoire générale du Languedoc, avec des notes &
des Pieces, par les PP. DD. de Vic & Vaissette. *Par.* 1730
1745. 5. *vol. in-fol.*

9 1 5643 Abregé de la même. *Par.* 1749. 6. *vol. in*-12.

2 5644 Traduction d'un ancien ms. latin, contenant plusieur
choses curieuses touchant la Province du Languedoc, ave
des notes, par Henri le Bret. 1698. *in*-4.

1 4 5645 Panégyrique ou Discours sur l'antiquité & excellence d
Languedoc, par Jacques Cassan. *Beziers*, 1617. *in*-8.

4 19 5646 Notice des ving-deux Villes Episcopales du Languedo
par Graverol. *Toulouse*, 1696. *in-fol.*

5647 Alph. Delbene Tractatus de Gente & Familia Marchic
num Gothiæ, &c. *Lugd.* 1607. *in*-8.

1 10 5648 Histoire critique de la Gaule narbonnoise, par de Mar
dajors. *Par.* 1733. *in*-12.

3 19 5649 Mémoires pour servir à l'histoire du Languedoc, pa
M. de Basville. *Amst.* 1734. *in*-8.

6 15 5650 Mémoires pour servir à l'histoire naturelle du Langu
doc, par M. Astruc. *Par.* 1737. *in* 4.

1 5651 Défense des condamnations rendues en la Réformatio
générale des Forêts de Languedoc, contre les Communau
tés qui en sont Usageres & Riveraines, par le Sr d'Her
court. *Tolose*, 1668. *in*-12.

10 5652 La Conjonction des Mers, par Charles Bernard. *in*-

10 5653 Avis présenté au Card. de Richelieu, pour la conjon
tion de la Mer océane avec la Méditerranée, par Etien
Richot & Ant. Baudan. *Par.* 1633. *in*-4.

5654 Traité de la mesure des Eaux courantes de Benoît Ca
telli, trad. avec un Discours de la jonction des Mers. *Pa*
1665. *in* 8.

1 5655 Description des travaux qui se font en Languedoc po
la communication des deux Mers, par de Froidour. *To*
louse, 1672. *in* 8.

5656 Descrittione del gran Canale reale nella Provincia
Linguadocca. *Venetia*, 1685. *in*-12.

4 19 5657 Les Regles du Jeu du Canal roïal du Languedoc av
l'explication de tous les travaux qui composent ce gran
ouvrage. *Castelnaudary*, 1682 *in*-12.

5658 Armorial des Etats du Languedoc, gravé par Bea
deau. *Montpellier*, 1586. *in*-4.

1 18 5659 Recueil des Titres, Qualités, Blasons & Armes d

22073 9

22073 9

Etats généraux de la Province du Languedoc. 1644. *in-fol.*

660 Mémoire concernant la forme des Assemblées des Etats de Languedoc, par Mariotte. [*Toulouse*, 1704.] *in-4.* 4 14

661 Catalogue des Gentilshommes de Languedoc, dont les Titres de Noblesse ont été remis devant M. de Beson, mis en ordre par de Caux. *Pezenas*, 1676. *in-fol.* 10 10

562 Avis de M. Daguesseau, Intendant du Languedoc, sur les contestations de la Chambre des Comptes de Montpellier & les Tréforiers de France.==Arrêt du Conseil du Roi, du 15 Septembre 1685, portant Reglement sur ces contestations.==Avis de M. de Lamoignon de Basville, sur les contestations mues entre les differentes Jurisdictions de cette Province. MSS. *in-4.* 11 19

563 Les Hommes illustres du Languedoc, par de Serviez. *Beziers*, 1723. *in-12.* 1

564 Recueil d'Edits, Arrêts & Reglemens sur les Baillifs, Sénéchaux & autres Juges roiaux du Ressort du Parlement de Toulouse, [& sur plusieurs autres matieres,] par Desorbiac. *Par.* 1638. *in-fol.* 1 10

565 Traité du Droit de l'Equivalent établi dans le Païs de Languedoc, par Charles VII, en 1460, par Daniel de la Coste. *Toloſe*, 1616. *in-4.* 10

566 Reglemens faits au Conseil, sur la levée, administration &c. des Comptes de deniers extraordinaires du païs de Languedoc, & autres offices. *in* 4.

567 Reglemens concernant les impositions, la vérification des dettes & l'œconomie des affaires de la Province de Languedoc. *Montpellier*, 1716. *in-4.* 6

568 Lettres instructives & histor. sur la divinité de J. C. & sur cequi s'est passé en Languedoc à la révocation de l'Edit de Nantes, par Triboler. *Dijon*, 1709. *in-12.*

569 Discours sur cequi s'est passé pour le Gouvernement d'Aigues-mortes. 1615. *in-8.* 1 1

570 Lettre à M. François Chevalier de Saulx, premier Evêque d'Alais, sur son Sacre.==Autres Lettres audit Evêque, & une à M. l'Ev. de Die, par Pontier. *Par.* 1695. *in-12.* 10

571 La Défense de l'Eglise & des Evêques d'Alby, contre les usurpations du Viguier. 1671. *in-4.*

572 Abregé des principales questions traitées dans le Factum de M. l'Ev. d'Alby, contre le Viguier. *in-4.* 6

573 Défense de l'Eglise & des Evêques d'Alby, contre les officiers qui exercent la moitié de la Basse-justice, qui appartient au Roi dans la même Ville. *in-4.*

574. Relation d'un Voïage d'Aleth, contenant des Mémoires 1

22118 8

pour servir à la vie de Nicolas Pavillon, Ev. d'Aleth, pa
Lancelot. *in*-12.

5675 Histoire de M. Pavillon, Ev. d'Aleth. *S. Mihiel*, 1738
3. *vol. in*-12.

5676 Suite des Mémoires pour servir à la vie du même. 173
in-12.

5677 Recueil de Factums & Mémoires concernant Nicol
Pavillon, Evêque d'Aleth, avec deux Arrêts du Conse
in-4.

5678 Autres Recueils sur le même sujet. 1665. 2. *vol. in*-4

5679 L'Hydrothermopotie des Nymphes de Bagnols en G
vaudan, par Mich. Baldit. *Lyon*, 1651. *in*-8.

5680 Instruction pour user à propos des Eaux Thermales
Balaruc, par Guennolé Olivier. *Montpellier*, *in*-8.

5681 Recherches historiques sur la Ville de Beaucaire, av
le Recueil de ses Privileges, par M. le Marquis de Po
celet Maillane. *Avignon*, 1718. *in*-8.

5682 Relation de ce qui s'est passé entre le Roi & M. le Co
te de Belle-Isle, au sujet de l'échange de la Ville de Be
caire, par Arbaud de Rognac. *Avignon*, 1723. *in*-8.

5683 L'Embarras de la Foire de Beaucaire, par Mich
in-12.

5684 Nic. Dortomanni Libri duo de causis & effectibus Th
marum Belilucanarum. *Lugd.* 1579. *in* 8.

5685 Recueil des Lettres, Mémoires & autres Pieces p
servir à l'histoire de l'Académie de Beziers. *Beziers*, 17
in-4.

5686 L'illustre Pénitente de Beziers, ou l'Histoire de Ma
moiselle Bachelier, par le P. Casimir de Toloſe. *Rou*
1672. *in*-12.

5687 Histoire de la Ville & Diocèse de Carcassone, pa
P. Rouges. *Par.* 1741. *in*-4.

5688 Histoire des Comtes de Carcassone, par Besse. *Bezi*
1664. *in*-4.

5689 Chronicon historicum Episcoporum ac rerum mem
bilium Ecclesiæ Carcassonis, à Gerardo de Vic. (*Car*
sonæ, 1647.) *in-fol.*

5690 Histoire du S. Suaire de J. C. dans l'Eglise des Au
tins de Carcassonne. *Toulouse*, *in*-12.

5691 Antiquités de Castres, par Borel. *Castres*, 1649. *in*

5692 Traité du Comté de Castres, &c. par de Fos. *Toulo*
1633. *in*-4.

5693 Relation du Port de S. Louis au Cap de Sété [Ce
en Languedoc, & des Cérémonies qui y ont été faite
posant la premiere pierre, le 29 Juillet 1666. *Pezenas*, 1
in-4.

22158. 4

22158 4

5694 Mémoire du Chev. de Clerville, sur ce qui reste à faire au Port de Cette. *Montpellier*, 1677. *in*-4. 1 10

5695 Histoire de l'Eglise de N. D. de la Dréche, par Honoré Meurre. *Alby*, 1671. *in*-12. 3

5696 Observations sur la fontaine de Fonteſt-orbe (dans le Diocèse de Mirepoix,) par le P. Planque. *Toulouse*, 1731. *in*-4. 6

5697 Examen de la nature & des vertus des Eaux m[illegible] les qui se trouvent dans le Gevaudan, par Samuel Bl[illegible]qu t. *Mende*, 1718. *in*-12. 4

5698 Relation sur la peste du Gevaudan, par Griffon. *Lyon*, 1722. *in*-8. 3 12

5699 Joan. Plantavitii de la Pause Chronicon Præsulum Lodovensium. *Aramonæi*, 1634. *in*-4. 2

5700 Idée de la Ville de Montpellier, par Gariel. *Montpellier*, 1665. *in fol.* 15

5701 Jo. Steph. Strobelbergeri Historia Monspelienſis Scholæ. *Norimbergæ*.=Ejusdem Galliæ Politica-Medica Descriptio, &c. *Ienæ*, 1621. *in*-12. anc 5703

5702 Mémoire pour les Tréſoriers de France de Montpellier, contre les Officiers de la Cour des Comptes, Aides & Finances de cette Ville. *in*-4. 3 2

5703 Monspelienſis Medicorum Universitas, Oratio Jo. Curtandi ann. 1644. *Monspelii*, 1645. *in*-4.

5704 Seconde Apologie de l'Université de Montpellier, contre les Recherches de Riolan. *Par.* 1653. *in*-4. 1 15

5705 Pet. Magnols Hortus regius Monspellienſis. *Monspelii*, 1697. *in*-8.

5706 Petri Gariel Series Præsulum Magalonenſium. *Toloſæ*, 1665. 2 *tom.* 1. *vol. in fol.*

5707 Histoire de la Ville de Montpellier, par Charles d'Aigrefeuille. *Montpellier*, 1737. *in fol.* 10

5708 Histoire eccléſiaſtique de Montpellier, par le même. *Montpellier*, 1739. *in fol.* 9 19

5709 Bulla ſecularisationis Eccleſiæ Cathedralis Divi Petri Monspelii, antea Magalonæ dictæ, à Paulo III conceſſa. *Lugd.* 1599. *in*-8. 1 10

5710 Histoire des Ducs, Marquis & Comtes de Narbonne, par Beſſe. *Par.* 1660. *in*-4.

5711 Narbonenſium Votum, & Aræ dedicatio, insignia antiquitatis Monumenta Narbonæ reperta in condendo propugnaculo an. 1566. *Burdig.* 1572. *in* 12.

5712 Jac. Graſſeri de Antiquitatibus Nemauſenſibus Diſſertatio. *Pariſ.* 1607. *in*-8. 12

5713 Antiquités de Niſmes, par Poldo d'Albenas. *Lyon*, 1559. *in-fol.* 9

22229. 4

22229 4 5714 Antiquités de Niſmes, par Deyron. *Niſmes*, 1663. *in-4.*
1 5715 Hiſtoire de la Ville de Niſmes & de ſes Antiquités, par Gaultier. *Par.* 1724. *in-8.*
6 5716 Gaillardi Guirani Explicatio duorum vetuſtorum Numiſmatum Nemauſenſium ex Ære. *Araujiauni*, 1655.=Eadem, ſeconda editio auctior, ab eodem. *Ibid.* 1657.=Antiquitates Nemauſenſes ab eodem. MS. *in-4.*
10 19 5717 Hiſtoire civile, eccleſ. & litt. de la Ville de Niſmes, avec des notes & les Preuves, par M. Menard. *Par. Tom. 1er.* 1750. 2. *vol. in* 4.
1 4 5718 Abregé de l'hiſtoire de la Ville de Niſmes, avec une deſcription de ſa fontaine, par M. de la Ferriere. *Niſmes*, 1753. *in-12.*
2 12 5719 Hiſtoire des Evêques de Niſmes, par M. Menard. *La Haye*, 1737. 2. *vol. in-12.*
5720 Inventaire des Pieces concernant l'affaire de l'Egliſe de Pamiers. 1681. *in-4.*
5721 Steph. Guyonii Orationes de veteri Anicienſium pietate & doctrina, de priſca Conſulatus Aniciani dignitate. *Lugd.* 1593. *in-12.*
1 4
5722 Hiſtoire de l'Egliſe de N. D. du Puy, par le Frere Theodore, Hermite. *Au Puy*, 1693. *in-12.*
1 5723 Diſcours ſur la dévotion à N. D. du Puy, avec l'hiſtoire des Evêques du Velay, par le P. de Giſſey. *Lyon*, 1620. *in-8.*
1 19 5724 Mémoires pour ſervir à l'Eloge hiſtor. de Jean de Pins, Evêque de Rieux, avec un Recueil de pluſieurs de ſes Lettres de Négociations à François I, &c. *Avignon*, 1748. *in-12.*
2 11 5725 Abregé de la vie de Jean Charles de Segur, ancien Evêque de S. Papoul. *Utrecht*, 1749. *in-12.*
4 5 5726 Chronologie des Abbés du Monaſtere, des Evêques de S. Pons. *Beziers*, 1703. *in-4.*
1 10 5727 Recueil de Pieces concernant les conteſtations de M. l'Ev. de S. Pons avec differentes perſonnes de ſon Diocèſe, vers 1694. *in-4.*
2 2 5728 Recueil de cequi s'eſt paſſé entre les Ev. de S. Pons & de Toulon, au ſujet du Rituel d'Alet, avec la ſuite. 2. *vol. in-12.*
1 11 5729 Nic. Bertrandus de Tholoſanorum geſtis, ab urbe condita. *in-fol.*
1 5730 Les Geſtes tholoſains, trad. de Bertrandi.=Ordonnances du païs de Languedoc. *in-4. goth.*
5731 Les mêmes, augmentés par Guillaume de la Perriere. *Toulouſe*, 1555. *in-fol.*

22268. 1

22268 1

5732 Hiſtoire toloſaine, par Ant. Noguier. *Toulouſe*, 1559. *in-fol.*

5733 Hiſtoire des Comtes de Toulouſe, par Catel. *Toulouſe*, 1623. *in-fol.*

5734 De Antiquitatibus Urbis Toloſæ. *in-12.*

5735 Annales de la Ville de Toulouſe, par Guill. de la Faille. *Toulouſe*, 1687.—1701. 2. *vol. in-fol.*

5736 Recueil des Titres, concernant le Privilege de la Ville & Bourgeoiſie de Toloſe. *Toloſe*, 1663. *in-4.*

5737 Le même Recueil augmenté. *Toulouſe*, 1686. *in-4.*

5738 Traité de la nobleſſe des Capitouls de Toulouſe, par la Faille. *Toulouſe*, 1697. *in-4.*

5739 Les Us & Coutumes de la Ville de Toulouſe, par le Brun. *Toulouſe*, 1753. *in-12.*

5740 Philippi Berterii Toloſa, ſive Iconum Libri duo. *Toloſæ*, 1610. *in-4.*

5741 Petri Poſſini Vita Arnaldi Boreti. *Pariſ.* 1639. *in-8.*

5742 Recueil des Edits & Déclarations du Roi, Arrêts, &c. concernant les Univerſités de Toulouſe, de Montpellier & de Cahors. *Toulouſe*, 1722. *in-12.*

5743 Avertiſſement pour les Docteurs Regens en l'Univerſité de Toulouſe, contre les Juges & Officiers préſidiaux dudit lieu. *Par.* 1583. *in-4.*

5744 Requête verbale contre l'Avertiſſement précédent, par Pierre Beloy. 1583. *in-12.*

5745 Origine des Jeux floraux de Toulouſe, par Caſeneuve, avec la Vie de l'Auteur, par Medon. *Toulouſe*, 1659. *in-4.*

5746 Traité de l'origine des Jeux floraux, avec les Statuts. *Toulouſe*, 1715. *in-8.*

5747 S. Ludovici, Caroli II Regis Siciliæ, filii, Epiſc. Toloſani, Vita, cum notis Sedulii. *Antverp.* 1602. *in-8.*

5748 L'Elevation des Reliques de S. Edmond & des Saints Symphorien, Claude, Nicoſtrate, Caſtor & Simplice, faite par Charles de Montchal. *Toulouſe*, 1645. *in-4.*

5749 De l'Antiquité de l'Egliſe N. D. dite la Daurade, par [illegible]. de Chabanel. *Toulouſe*, 1621. *in-12.*

5750 Hiſtoire de S. Sernin, par Raimond Daydet. *Toulouſe*, 1661. *in-8.*

5751 Precationes devotæ Collegii SS. Corporum & Reliquiarum Eccleſiæ Sancti Saturnini. *Toloſæ*, 1602. *in-12.*

5752 Oraiſons pour viſiter & ſaluer les Corps ſaints de l'Egliſe de S. Sernin. *Toulouſe*, 1627. *in-12.*

5753 Les mêmes. *Toulouſe*, 1644. *in-12.*

5754 Joan. Jac. Perrin Monumenta Conventus Toloſani, Ordinis FF. Prædicatorum primi. *Toloſæ*, 1693. *in-fol.*

22292 10

5755 Rencontre du Ciel & de la Terre en l'Invention de l'Image de N. D. de Bon-encontre, par le P. Vincent de Rouen. *Toulouſe*, 1642. *in*-12.

5756 Interdit de deux P. Capucins dans la Ville & Diocèſe de Toulouſe. *in*-4.

5757 Regles & Conſtitutions des Religieuſes Hoſpitalieres de S. Jean-Baptiſte de Toloſe. *Toloſe*, 1649. *in*-12.

5758 Hiſtoire de la Fondation du Monaſtere des Religieuſes Feuillantines de Toulouſe. *Bourdeaux*, 1696. *in*-8.

5759 Recueil de Pieces concernant la Congrégation de l'Enfance de N. S. J. C. *Amſt.* 1718. *in*-12.

5760 Hiſtoire de la Congrégation des Filles de l'Enfance, par Reboûlet. *Amſt.* 1732. 2 *tom.* 1. *vol. in*-12.

5761 Réponſe à la précédente hiſtoire, par Juliard. *Toulouſe* 1735. *in*-12.

5762 Réponſe au Livre de Guillaume Juliard, par Reboulet *Amſt.* 1737. *in*-12.

5763 Des Confraiſies pénitentes, par M. de Molinier. *Toulouſe*, 1625. *in*-12.

5764 Recueil de Pieces imp. & mſſ. concernant la Ville de Toulouſe, le Parlement, l'Archevêque, les Capitouls, les Hôpitaux, &c. *in-fol.*

5765 Traité de la nature & proprieté des Eaux minérales & Bains acides nouvellement découverts près d'un lieu nommé Vendres, Diocèſe de Beziers, par Pierre Romieu. *Perpignan*, 1683. *in*-12.

5766 Traité des Eaux minérales du Vivarez, par Antoine Fabre. *Avignon*, 1657. *in*-4.

5767 Jo. Columbi de rebus geſtis Epiſcoporum Vivarenſium *Lugd.* 1651. *in*-4.

5768 Pet. de Marca Marca Hiſpanica, ſive Limes Hiſpanicus, edente Steph. Baluzio. *Pariſ.* 1688. *in-fol.*

5769 Joan. Samblancati Index Comitum Ruſcinonenſium. *Toloſæ*, 1642. *in*-12.

5770 Projet d'une hiſtoire du Rouſſillon. *in*-12.

GOUVERNEMENT DE PROVENCE.

5771 HISTOIRE des Plantes qui naiſſent aux environs d'Aix, par Garidel. *Aix*, 1715. *in-fol.*

5772 Sentimens ſur les Hiſtoriens de Provence, par M. Peiton. *Aix*, 1682. *in*-12.

5773 Petrus Quiqueranus de Laudibus Provinciæ. *Pariſ.* 15[illegible] *in* 4.

5774 La Provence louée, par Quiqueran de Beaujeu, tr[illegible] par F. de Claret. *Lyon*, 1614. *in*-8.

57[illegible]

22349 19

775 Relation d'un Voïage fait en Provence. *Par.* 1667. 2
in-12.

77. Relation d'un Voïage fait en Provence. *Par.* 1683. 1 10
in-12.

777 Hiſtoire & Chronique de Provence, de Ceſar de Noſ- 3
tradamus. *Lyon*, 1624. *in-fol.*

778 La Chorographie ou Deſcription de Provence, & l'Hiſ- 20
toire chronologique du même Païs, par Honoré Bouche.
Aix, 1664. 2. *vol. in-fol.*

779 Abregé de l'Hiſtoire de Provence, par Louvet. *Aix*, 2
16-6. 2. *vol. in*-12.

80 Hiſtoire de Provence, par Gauffridi. *Aix*, 1684. 6 1
2. *tom.* 1. *vol. in-fol.*

81 La roïale Couronne des Rois d'Arles, par Bouis. *Avi-* 1 16
gnon, 1641. *in*-4.

82 Hiſtoire des Comtes de Provence, par Ruffi. *Par.* } 7 1
1655. *in fol.*

83 Diſſertation ſur l'origine des Comtes de Provence, de }
Venaiſſin, de Forcalquier, & des Vicomtes de Marſeille, }
par de Ruffi. *Marſeille*, 1712. *in*-4.

84 Diſſertations de Pierre Joſeph de Haitze, ſur divers 2 1
points de l'Hiſtoire de Provence. *Anvers*, 1704. *in*-12.

85 Statuta Provinciæ, Forcalqueriique Comitatuum, cum
Comment. L. Maſſæ. 1598. = Généalogie des Comtes de
Provence, trad. du Latin de Clapiers, Sr. de Vauvenar-
gues. *Aix*, 1598. *in*-4. avec 5787

86 Les mêmes Statuts, par J. de Bomy. *Aix*, 1620. *in*-4. 1

87 Mémoires pour ſervir à l'Hiſtoire de pluſieurs Hommes 2
illuſtres de Provence, par le P. Bougerel *Par.* 1752.
in-12.

88 Vies des plus célebres & anciens Poëtes Provençaux, 2 10
par Jean de Noſtradamus. *Lyon*, 1577. *in*-8.

89 Le Vite delli piu celebri & antichi Poeti Provenzali } 1 10
trad. da Giov. Guedici. *Lione*, 1575. *in*-12.

90 Apologie des anciens Poëtes Provenceaux, ou Réponſe }
au P. Joſ. de Haitze. *Avignon*, 1704. *in*-12.

91 Hiſtoire de l'Adminiſtration de Romieu, par Mich. 1 9
Baudier. *Par.* 1635. *in*-12.

92 Diſſertation pour ſervir à l'Hiſtoire de Romée, par D. 2
Vaiſſete. 1751. *in*-12.

93 Le Principe & Progrès de la Guerre civile, oppoſée 2 9
aux Gouverneurs de la Provence, le Comte de Grignan,
&c. depuis 1547 juſqu'en 1592, par Honorat Meynier.
Par. 1617, *in*-8.

94 Diſcours faits à l'ouverture des Aſſemblées des Commu- 7 15

22416. 1

nautés de Provence, par M. Rouillé de Melay, Intendant, dans les années 1672 — 1679. *in*-4.

5795 Hiſtoire de la derniere Peſte de Marſeille, Aix, Arles & Toulon. *Par.* 1732. *in*-12.

5796 Le Franc-Alleu de Provence. *Aix*, 1732. *in*-4.

5797 L'Etat & le Nobiliaire de Provence, par Robert de Briançon. *Par.* 1693. 3. *vol. in*-12.

5798 Hiſtoire de la principale Nobleſſe de Provence, &c par B. Maynier. *Aix*, 1719. = Nouvel Etat de la Provence, par le même. *Avignon. in*-4.

5799 Remontrance au Roi de la Nobleſſe de Provence, pour la révocation des Arrêts de ſon Conſeil, portant réunion à ſon Domaine des Terres alienées & inféodées par les Comtes de Provence, par Noel Gaillard. *Aix*, 1669 *in-fol.*

5800 Arrêt du Conſeil du 7 Février 1702, ſervant de Réglement entre la Nobleſſe & le Tiers-état de Provence, au ſujet des Tailles. *Aix*, 1702. *in-fol.*

5801 Etat chronologique des Noms & Armoiries des Officiers du Parlement de Provence, depuis ſon établiſſement juſqu'en 1713. par de Gallice. *Aix.* = Etat des Officiers de la Chambre des Comptes, depuis 1348 juſqu'en 1723, par J. de Bœuf. = Des Tréſoriers de France, depuis l'an 144 juſqu'en 1719. = Des Conſuls d'Aix, & Procureurs du Païs de Provence, depuis 1497. = Carte des Comtes de Provence juſqu'à Louis XI. *in-fol.*

5802 Remontrances faites aux ouvertures du Parlement de Provence, par M. Monyer. *Par.* 1614. *in*-12.

5803 Diſcours des Armemens faits en la Marine de Levant depuis que la Provence a été réunie à la Couronne. *in*-4

5804 Devis des ouvrages à faire pour la conſtruction du Canal de Provence, depuis la Durance, juſqu'à ſon embouchure dans la Mer, par Floquet. *Marſeille*, 1746. = Canal de Provence, ſon utilité, ſa poſſibilité, &c. par le même. *Par.* 1750. *in*-8 *&* *in*-4.

5805 Jo. Columbi Opuſcula varia. *Lugduni*, 1668. *in-fol.*

5806 J. B. Gueſnay Magdalena Maſſilienſis advena. *Lug* 1643. *in*-4.

5807 Jo. Launoii varia de commentitio Lazari & Maximin Magdalenæ & Marthæ in Provinciam appulſu Opuſcul *Par.* 1670. *in*-8.

5808 Honor. Bouche Vindiciæ fidei & pietatis Provinciæ adverſus Launoium. *Aquis Sextiis*, 1644. *in* 8.

5809 Traduction du précédent Ouvrage. *in*-4.

5810 Ratio vindicatrix calumniæ contra negatum adventu

22495. 10

Lazari, &c. in Provinciam, à P. Mich. Jordano. *Aquis sextiis*, 1644. *in*-12.

811 Les sacrés Parfums de Marie Magdeleine sur la France. *Angers*, 1645. *in*-8. 1 0

812 Histoire de Ste. Magdeleine, par le P. Columbi, deuxieme édit. *Marseille*, 1688. *in*-12, 1 5

813 Histoire de la Ville d'Aix, avec les Preuves, par J. Scolastique Pitton. *Aix*, 1666. *in-fol.* 18 1

814 Curiosités de la Ville d'Aix, par Pierre Joseph de Haitze. *Aix*, 1679. *in*-12. 3

815 Barthol. Viotti à Clivolo de Balneorum [Aquensium] naturalium Viribus, Libri IV. *Lugd.* 1552. *in*-4. 5 19

816 Traité des Bains de la Ville d'Aix en Provence, par Castelmont. *Aix*, 1500. *in*-12. 3 4

817 Des Eaux chaudes de la Ville d'Aix, & de leur vertu, par J. Scholastique Pitton. *Aix*, 1678. *in*-8. 3 6

818 Analyse des Eaux minérales de la Ville d'Aix, par Ant. Aucane-Emeric. *Avignon*, 1705. *in*-12. 3.

819 Histoire naturelle des Eaux chaudes d'Aix, par Honoré Marie Lauthier. *Aix*, 1705. *in*-8. 2. 15

820 Aquarum sextiarum Universitatis Statuta. *Aquis Sextiis*, 1666. *in*-4. 2 9

821 Les Sacrifices de la Vierge de la France, faits au jour de la Purification 1639, par le P. Raphael. *in*-12.

822 Avis aux Jesuites d'Aix, sur un Ballet dansé à la reception de M. l'Archev. d'Aix. *Col.* 1687. *in*-12. 15

823 Discours sur les Arcs triomphaux dressés en la Ville d'Aix, à l'arrivée des Ducs de Bourgogne & de Berry. *Aix*, 1701. *in-fol.* 3 1

824 Lettre critique de Sextius le Salyen (Pierre Jos. de Haitze) à Euxenus le Marseillois, touchant le discours précédent. *in*-12. 1 5

825 Reflexions sur le Libelle intitulé : *Lettre critique de Sextius, &c. Col.* 1702. *in*-12. 1 10

826 Annales de la Ville d'Aix, avec les Dissertations contre M. de Launoy, par J. Scholastique Pitton. *Lyon*, 1668. *in*-4. 1 4

827 Recueil des Privileges, Statuts, &c. de la Ville d'Aix. *Aix*, 1741. *in*-4. 6

828 Le Chassepeste de Beaufort : Traité où est contenu la Police qu'on doit garder à la Ville d'Aix & ailleurs, pour se préserver de la contagion, par Jean de Beaufort. *Aix*, 1580. *in*-12. 2 19

829 Querela ad Gassendum de parum christianis Provinciarium suorum Ritibus, minimumque sanis eorumdem mori-

22574 17.

12594 17 ribus, ex occasione ludicrorum quæ Aquis Sextiis in so-
lemnitate Corporis Christi ridiculè celebrantur, autore Ma-
thurino Neuré. *1645. in-4.*

(5830 L'Esprit du Cérémonial d'Aix, en la célébration de la
Fête-Dieu, par P. Joseph de Haitze. *Aix*, 1708.
in-12.

1 14 5831 La Mission de S. Auspice, premier Evêque d'Apt,
avec un Abregé chronol. des Evêques d'Apt. *Par.* 1685
in-12.

1 5832 Panégyrique de la Ville d'Arles, avec des remarques
histor. par le P. Fabre de Tarascon. *Arles*, 1743. *in-8.*

8 5833 Les Antiquités d'Arles, par Seguin. *Arles*, 1687. *in-4*

3 5834 Description des Arenes ou de l'Amphitheâtre d'Arles, par
Joseph Guis. *Arles*, 1665. *in-4.*

2 5835 La Venus & l'Obélisque d'Arles, par Terrin. *Arles*
1680. *in-12.*

1 5836 Deux Conventions entre Charles I & Louis II, Com
tes de Provence, & les Citoïens de la Ville d'Arles, con
tenant les Libertés desdits Citoïens. *Lyon*, 1617. = Ré
glemens de la Police de la Ville d'Arles. *Lyon*, 1617
in-4.

1 5 5837 Ambrosius, Succus cœlestis, ubi Galliarum expressus
Lucubratio Theop. Raynaudi de B. Ambrosii Mediolat
Antistitis natali in Galliis solo. [Arelatis.] *Lugd.* 163
in-12.

1 10 5838 Pet. Saxii Pontificium Arelatense, seu Historia Præl
torum Arelatensis Ecclesiæ. *Aquis Sextiis*, 1629. *in-4.*

5839 Histoire de l'Eglise d'Arles, par du Port. *Par.* 169
1 19 *in-12.*
5840 Officia propria SS. Arelatensis Ecclesiæ. *Avenioni*
1612. *in-8.*

5841 Descriptiuncula Avenionis & Comitatus Venasceni,
Jos. Maria Suaresio. *Lugd.* 1656. = Histoire chronol. d
l'Eglise d'Avignon, par Franç. Nouguier. *Avignon*, 166
= Jo. Columbi de rebus gestis Episcoporum Vasionen
sium. *Lugd.* 1656. = Vindiciæ Silvestri II Papæ, à Jos. M
1 10 ria Suaresio. *Lugduni*, 1658. *in-4.*
5842 Le Caducée François, sur la Ville d'Avignon, Com
Venaissin & Principauté d'Orange, par Esprit Sabatie
Avignon, 1662. *in-12.*

5843 Istoria della Città d'Avignone è del Contado Venesine
da Sebast. Fantoni Castruci. *Venet.* 1678. *in-4.*
4 1 5844 Statuta Civitatis Avenionis an. 1570, cum Bullis Po
tificum, &c. *Lugd.* 1612. *in-4.*
2 1 5845 Histoire de S. Benezet, Entrepreneur du Pont d'Av

22604. 14

gnon, contenant celle de l'Ordre des Religieux Pontifes, par Magne Agricol. *Aix*, *in*-12.

846 Historia Avenionensis contagionis an. 1629 & 1630, à Laureto de Franchis. *Avenione*. 1633. *in*-4.

847 Historia Rectorum Collegii S. Martialis Avenionensis. 1688. *in fol.*

848 Histoire de l'Eglise d'Avignon, par François Nauguier. *Avignon*, 1660. *in*-4.

849 Privileges de la Ville de Castellane. *Marseille*, 1657. *in*-4.

850 Description de la Nature, proprieté & usage de la Fontaine minérale nouvellement découverte au terroir de la Ville de Dye, par P. Terrasson. *Grenoble*, 1672. *in*-8.

851 Les Bains de Digne en Provence, par Seb. Richard. *Lyon*, 1619. *in*-8.

852 Les Merveilles des Bains naturels & des Etuves naturelles de la Ville de Digne, par D. T. de Lautaret. *Aix*, 1620 *in*-8.

853 Per. Gassendi Notitia Ecclesiæ Dinienſis. *Paris.* 1654. *in*-4.

854 Histoire de la Ville & de l'Eglise de Frejus, par Girardin. *Par.* 1729. 2. *tom.* 1. *vol. in*-12.

855 Joan. Antelmii de initiis Forojulienſis Ecclesiæ Diatriba. *Aquis Sextiis*, 1680. *in*-4.

856 S. Leontius Episc. suis Forojulienſibus restitutus, à Lud. du Four. *Avenione*, 1636. *in*-12.

857 Vinc. Bartalis Chronologia Sanctorum & Illustrium Insulæ Lirinensis. *Lugd.* 1613. *in*-4.

858 Tenor Privilegiorum Villæ Manuascæ. *Manuascæ*, 1559. *in*-12.

859 Jo. Columbi Virgo Romigeria seu Manuascensis. *Lugd.* 1638. *in*-4.

860 J. B. Guesnay Provinciæ Massilienſis ac reliquæ Phocensis Annales. *Lugd.* 1657. *in-fol.*

861 Franc. de Clapiers de Provinciæ Phocensis Comitibus. *Aquis Sextiis*, 1584. *in*-12.

862 Antiquités de Marseille, trad. de Jules Raymond de Solier, par Charles Annibal Fabrot. *Lyon*, 1632. *in*-8.

863 Histoire de la Ville de Marseille, par Ant. de Ruffi, augmentée par Louis Ant. de Ruffi son Fils. *Marseille*, 1696. 2. *tom.* 1. *vol. in-fol.*

864 Dissertation sur la Fondation de la Ville de Marseille, par Cary. *Par.* 1744. *in*-12.

865 Calendrier spirituel pour la Ville de Marseille, avec un Etat spirituel de tout le Diocèse, par le P. S. Albin. *Marseille*, 1713. *in*-12.

8 5866 Statuts municipaux & Coutumes anciennes de la Ville de Marſeille, par F. d'Aix. *Marſeille*, 1656. *in*-4.

1. 5867 La forme de proceder à l'Election des Officiers de la Ville de Marſeille. *Marſeille*, 1654. *in fol.*

1 19 5868 Avis au Roi, contenant les cauſes de la ruine du Commerce de Marſeille, avec les moïens d'y remédier, par Vaccon. *in*-4.

1 3 5869 Relation de cequi s'eſt paſſé à Marſeille pendant le ſéjour de Mde. la Ducheſſe de Modene. *Marſeille*, 1720. *in*-4.

2. 9 5870 Relation touchant les accidens de la Peſte de Marſeille. *Par.* 1720.=Avis & Remedes contre la Peſte. *Beziers*, 1721.=Epiſtola Joſ. Fornes ad D. Couzier in Civitate Aleſia peſtem oppugnantem (1722) *in*-8.

1 19 5871 Journal abregé de cequi s'eſt paſſé en la Ville de Marſeille, depuis qu'elle eſt affligée de la contagion. *Par.* 1721. *in*-12.

1 9 5872 Avis de précaution, contre la Maladie contagieuſe de Marſeille, par Peſtaloſſi. *Lyon*, 1721. *in*-12.

1 19 5873 Obſervations & Reflexions ſur la Maladie contagieuſe de Marſeille, par MM. Chicoyneau, Verny & Soulier. *Lyon* 1721. *in*-12.

1 11 5874 Relation touchant les accidens de la Peſte de Marſeille, par les mêmes. *Marſeille*, 1721. *in*-12.

21. 5875 L'Antiquité de l'Egliſe de Marſeille, & la Succeſſion de ſes Evêques, par M. de Belſunce de Caſtelmoron, Evêque de Marſeille. *Marſeille*, 1747. — 1751. 3. *vol. in*-4

19 5876 Tableau de la Vie de J. B. Gault Ev. de Marſeille, par P. de Bauſſet. *Par.* 1643. *in*-8.

5877 Vie du même, par Jean Fr. Senault. *Par.* 1647. *in* 12

3 9 5878 Vie du même, par Fr. Marchetti. *Par.* 1650. *in*-4.

1 19 5879 Récit de la Conférence tenue en Provence, entre un Miniſtre & un Jéſuite, touchant les Miracles du feu Ev. de Marſeille, &c. *Die.* 1644. *in*-8.

2 11 5880 Remarques ſur les deux prétendus Privileges d'Urbain V, deſquels les Religieux de S. Victor de Marſeille ſe ſervent pour s'exempter de la Juriſdiction de l'Evêque du lieu par Jean de Launoy. *in*-4.

2 9 5881 J. B. Gueſnay Chronologia Vitæ S. Joannis Caſſiani. *Lugd.* 1652. *in*-4.

3 19 5882 Le Philoſophiſme des Jéſuites de Marſeille, &c. *Avignon*, 1692. *in*-12.

2 1 5883 Tableau de l'hiſtoire des Princes & Principauté d'Orange, par Joſeph de la Piſe. *La Haye*, 1737. *in-fol.*

2 19 5884 Abregé de l'Hiſtoire ancienne de la Ville d'Orange, par Jean Frederic Guib. *Orange*, 1728. == Deſcription de

22710. 16

Antiquités de la Ville & Cité d'Orange, par C. E. P. C. [Charles Eſcoffier.] *Orange*, 1700. *in*-12.
885 Hiſtoire de la Ville & Principauté d'Orange, par le P. Bonav. de Siſteron. *Avignon*, 1741. *in*-4. 5
886 Prééminences, Prérogatives & Dignités des Princes d'Orange, par Gaſpard de la Piſe. *La Haye*, 1661. *in*-12. 1 10
887 Traité hiſtor. de la Succeſſion à la Principauté d'Orange. *Par.* 1702. *in*-12. 3
888 Relation de cequi s'eſt paſſé entre le Parlement d'Orange & le Comte de Dhona, depuis 1657. *in*-4. 4
889 Ordonnances & Loix pour la Principauté d'Orange, par Guill. de Naſſau. *Lyon*, 1667. *in*-4. 4
890 Statuts & Réglemens des bas Etats de la Claverie d'Orange, dreſſés en 1613. *Orange*, 1684. *in*-4.
891 Traité de la nature, qualités & vertus de la Fontaine de Pénes, par Théoph. Terriſſe. *Die*, 1672. *in*-12. 3 10
892 Vie de Catherine de l'Incarnation de Veteris du Reveſt. *Aix*, 1672. *in*-12. 1 16
893 Simon. Bartel hiſtor. & chronol. Præſulum Regienſis Eccleſiæ Nomenclatura. *Aquis Sextiis*, 1636. *in*-8.
894 Nova Regienſium Epiſcop. Nomenclatura. *Maſſiliæ*, 1728. *in*-12. 1 6
895 Joan. Theroude Epiſtolæ de amicitia à diverſis Eccleſiis propter S. Maximum Epiſcop. Regii in Provincia renovata *Par.* 1636. *in*-12. 1 9
896 Le Pelerinage de S. Maximin & de la Ste. Baume, en Provence, par Vincent Reboul. *Aix*, 1662. *in*-12. 1 7
897 Privileges accordés au Couvent de la Magdeleine, de la Ville de S. Maximin & de la Ste. Baume. *Par.* 1666. *in*-4. 1 19
898 Hiſtoire de la condamnation de l'Evêque de Sénez, par le Concile d'Ambrun. 1728. = Mandemens & Lettres de l'Evêque de Sénez, & autres Pieces relatives à cette affaire. *in*-4. 5 15
899 L'Union déſunie, ou les Jéſuites dépouillés de la Prevôté de Pignans. *à Toulon*, 1717. = Plaidoïer de M. Chevalier, pour la Mere de Sallo, Abbeſſe des Cordelieres, avec des notes. *Soleure*, 1717. = Pieces de Proſe & de Poéſie lat. & franç. ſur le P. Porée. *Strasb.* 1716. *in*-12. 3 13
900 Hiſtoire de l'Egliſe Cathédrale de Vaiſſon, par Boyer de Ste. Marthe. *Avignon*, 1731. *in*-4. 4 5
901 Hiſtoire de la Nobleſſe du Comté Venaiſſin, d'Avignon, & de la Principauté d'Orange, par M. Pithon-Curt. *Par.* 1743 — 1750. 4. *vol. in*-4. 26 10
902 Hiſtoire de Ste. Roffoline de Villeneuve, de l'Ordre 1 7

22781 3

22781 3 des Chartreux, par P. Joſ. de Haitze. *Aix*, 1720. *in*-12.

GOUVERNEMENT DU DAUPHINÉ.

20 5903 HISTOIRE du Dauphiné, par Nic. Chorrier. *Grenoble*, 1661. *Lyon*, 1672. 2. *vol. in-fol.*

2 6 5904 Hiſtoire abregée du Dauphiné, par le même. *Grenoble*, 1674. *in*-12.

1 5905 Hiſtoire généal. des Dauphins de Viennois, par Gaya. *Par.* 1683. *in*-12.

18 5906 Hiſtoire du Dauphiné & des Dauphins, par M. de Valbonnais. *Genêve*, 1722. 2. *vol. in-fol.*

1 05907 Mémoires hiſtoriques ſur la quatrieme Race des Dauphins & Dauphines de Viennois, par Duperier. *Par.* 1711. *in*-12.

1 05908 Vie de S. Elzear de Sabran & de la Comteſſe Dauphine, par Etienne Binet. *Par.* 1625. *in* 12.

5 5909 Les Vies de F. de Beaumont, Baron des Adrets, de Charles du Puy, Seigneur de Montbrun, & de Soffrey de Calignon, par Guy Allard. *Grenoble.* 1675. = Erat politique de la Ville de Grenoble, pour 1698, par le même. *Grenoble.* 1698. = Hiſtoire de Humbert II Dauphin, par le même. *Grenoble.* = Les Gouverneurs & les Lieutenans au Gouvernement de Dauphiné, par le même. *Grenoble.* 1704. *in*-12.

3 5910 Hiſtoire de Humbert II, avec la Fondation du Monaſtere de Montfleury, par Guy Allard. *Grenoble.* = Les Préſidens uniques & premiers Préſidens de Dauphiné, par le même. *Grenoble*, 1695. *in*-12.

1 10 5911 Les Tranſactions d'Imbert Dauphin, avec le Briançonnois, par Cl. des Pons. 1645. *in-fol.*

2 9 5912 Tranſport du Dauphiné fait à la Maiſon de France, en 1343, par J. Baleſdens. *Par.* 1639. *in* 12.

1 10 5913 Eloges des Rois & des Enfans de France qui ont été Dauphins, par Hilarion de Coſte. *Par.* 1643. *in*-4.

1 5914 Hiſtoire des Dauphins François, & des Princeſſes qui ont porté en France la qualité de Dauphines, par le Quien de la Neuville. *Par.* 1713. *in*-12.

5915 Le Dauphin, par P. Roullé. *Par.* 1664. *in*-12.

10 5916 Les Aïeules de Marie Adelaïde de Savoie, Ducheſſe de Bourgogne, iſſues du Sang roïal de France, [par les Dauphins,] par Guy Allard. *Par.* 1698. *in*-12.

5917 Dionyſii Salvagnii Silvæ de Delphinatus miraculis, &c. *Gratianopoli*, 1638. *in*-4.

5918 Galliæ Delphinatuſque Panegyricus, an. 1658, dictus à Cl.

22839. 8

22839 8

Claudio Lyonard. *Gratianopoli*, 1661. *in*-12.

919 Libertates per Delphinos Viennenſes Subditis ſuis conceſſæ & ſtatutæ. &c. 1513. *in fol.*

920 Eædem. *Gratianopoli*, *in*-4.

921 Statuta Delphinalia, ubi Privilegia, Libertates, Immunitates Delphinatus. *Gratianopoli*, 1619. *in*-4. 1 10

922 Recueil des Edits, Arrêts, &c. du Conſeil & du Parlement de Grenoble, concernant le Dauphiné. *Grenoble*, 1690. *in*-4. 36 10

923 Nobiliaire de Dauphiné, par Guy Allard. *Grenoble*, 1671. *in* 12. 2 1

924 Autre, avec un Supplément, par Nic. Chorrier. *Grenoble*, 1697. 4. *vol. in*-12. 9 1

925 Remercîment au Roi par les Annoblis du Dauphiné, par P. Boiſſat. *Par.* 1613. *in*-4. 10

926 Défenſe de la Nobleſſe du Dauphiné, contre les demandes du Tiers-état de cette Province, & la Réponſe à la Réplique, par Julien du Fos. *Par.* 1601. *in*-4. 12

927 Plainte & Remontrance au Roi par le pauvre Peuple du Dauphiné, touchant le département des tailles, contre les prétendues franchiſes des Nobles. *Lyon*, 1597. *in*-8. 10

928 Réponſes pour le Tiers-état du Dauphiné, contre les Ecritures de l'état de la Nobleſſe. *Par.* 1599. *in*-4. 1

929 Plaidoïer pour le Tiers-état du Dauphiné, contre les deux premiers Ordres dudit Païs, par Rambaud. *Lyon*, 1599. *in*-12. 10

930 Premier & ſecond Plaidoïer pour le même. *Par.* 1600. *in*-8.

931 Remontrances au Roi par ſon Procureur général en ſa Chambre des Comptes de Dauphiné, ſur le Procès du Tiers-état, contre la Nobleſſe dudit Païs. *Par.* 1600. = Défenſe des Tréſoriers de France & autres Officiers du Dauphiné, contre les pourſuites du Tiers-état. = Plaidoïer pour les Privileges des treize Cantons, contre les Fermiers du Gros & du Huitiéme. *in*-4. 3 1 1

932 Remontrances au Roi, par les Gens du Tiers état du Dauphiné, contre les deux premiers Ordres & Officiers de cette Province. *Par.* 1634. *in*-4. 12

933 Etat des Feux ou portions de Feux, auxquelles chaque des Communautés du Dauphiné a été fixée. *Grenoble*, 1706. *in-fol.* 6

934 Diſſertation ſur les Rentes du Dauphiné, par de Combryne. *in*-4.

935 Recueil d'Edits, &c. ſur la Juriſdiction, du Parlement. Dauphiné. *Grenoble*, 1704. *in-fol.* 9

X 22910 5

12. 5936 Mémoires pour établir la Juriſdiction du Parlement & de la Chambre des Comptes du Dauphiné, ſur la Principauté d'Orange, contre le Parlement de Provence. = Remontrances du Parl. de Provence, pour établir ſa Juriſdiction ſur la Ville de Gap & ſes dépendances, ſur la Principauté d'Orange. = Edit de 1714, qui met la Principauté d'Orange, dans le Gouvernement & dans le Reſſort du Dauphiné. MS. = Remontrance du Parlement de Provence, pour la réunion de la Vallée de Barcelonnette à ſon Reſſort, *in-fol.*

1 5937 Vie de Claude Expilly, par Ant. Boniel de Catilhon. *Grenoble*, 1680. *in-12.*

12 5938 Bibliotheque du Dauphiné, par Guy Allard. *Grenoble*, 1680. *in-12.*

5939 Tranſaction d'Imbert Dauphin, avec les Communautés du Briançonnois, par Claude Desponts, & Jean Etienne Roſſignol. *Par.* 1641. *in-fol.*

1 10 5940 La Chartreuſe, ou la Ste. Solitude. *Par.* 1655. *in-12.*

1 13 5941 Vie de S. Etienne Ev. de Die, & la Chronologie des Evêques de Die. *Grenoble*, 1688. *in-12.*

10 5942 Almanach Dauphin, pour l'année 1753. *Grenoble*, 1753. *in-16.*

2 8 5943 Deſcription de l'Entrée des Ducs de Bourgogne & de Berry à Grenoble. *in-fol.*

1 11 5944 Hiſtoire de la Fontaine qui brûle, près de Grenoble avec la recherche des Feux ſouterrains, par J. Tardin *in-12.*

1 19 5945 Diſcours ſur la Vie du Card. le Camus, par M. Gra du Villard. *Lauſane*, 1748. *in-12.*

3 2 5946 Cartulaire de l'Egliſe de Grenoble. MS. *in-fol.*

1 5947 Relation de ce qui s'eſt paſſé au ſujet du P. J. B. S. Juſt Préfet des Claſſes du College de Grenoble. *in-12.*

5948 Recueil de Pieces & Factums du Procès de l'Ev. de Gr noble au Parlement de Dijon, contre les Religieuſes d Montfleury. *Dijon*, *in-4.*

1 4 5949 Factum du même, contre les mêmes, avec l'Arrêt d 30 Juillet 1685. *Dijon. in-4.*

1 19 5950 Vie de la M. Jeanne Marie Chezard de Matel, Fo darrice des Religieuſes de l'Ordre du Verbe incarné [Grenoble,] par le Sr. Boiſſieu. *Lyon*, 1692. *in-8.*

1 5951 Diſcours de la Vie & des Os du Géant Teutobocu Roi des Teutons, enterré près Romans en Dauphin *Lyon*, 1613. *in 8.*

1 4 5952 Le Heros des Alpes, ou la Vie du grand S. Berna de Menthon, Fondateur des Hôpitaux de Montjoux & C

22942 17

lomnejoux, par F. Bernard. *Aôte*, 1683. *in*-12.

5953 Hiſtoire naturelle du Vent particulier de la Ville de Nyons, dit le Vent de S. Ceſarée d'Arles, & vulgairement le Pontias, par Gabriel Boule. *Orange*, 1647. *in*-8.

5954 Relation des Miracles de N. D. de Lozier, près Grenoble, par de Boiſſac. *Lyon*, 1659. *in*-8.

5955 Vie de Marie Bon, de l'Incarnation, Urſuline de Saint Marcellin, par Jean Maillard. *Par.* 1686. *in*-12.

5956 Hiſtoire de l'Egliſe de S. Paul Trois-châteaux, avec une addition, par le P. Boyer de Ste. Marthe. *Avignon*, 1710. — 1731. *in*-4.

5957 Per. Granetii Stylus regius olim Salucianis præſcriptus. *Burgi Sebuſ.* 1630. *in*-4.

5958 Antiquités de l'Egliſe de Valence, &c. par J. de Catelan. 1724. *in*-4.

5959 And. Baſſet Inſtitutio, Privilegia & Statuta Univerſitatis Valentiæ. *Hernoni*, 1601. *in*-4.

5960 Inſtructions & Epîtres envoïées au Clergé & Peuple de Valence & de Die, par Jean de Monluc. *Par.* 1557. *in* 8.

5961 Joan. Columbi de rebus geſtis Valentinorum & Dienſium Epiſcop. Libri. *Lugd.* 1638. *in*-8.

5962 Ejuſdem Liber quod Joannes Monlucius, Valentinus & Dienſis Epiſcopus, non fuit hereticus, cum Elogio apologetico pro Monlucio, per Andr. Gerard. *Lugd.* 1640. *in*-4.

5963 Hiſtoire de l'antiquité & de la ſainteté de Vienne, par J. le Lievre. *Vienne*, 1623. *in*-8.

5964 Recherches de Chorrier, ſur les Antiquités de la Ville de Vienne. *Lyon*, 1658. *in*-12.

5965 Les Eloges franç. & lat. de Vienne ſouterraine, & de la Ste Nappe, avec deux Lettres du Sr. de Mentes, ſur l'ancienneté & ſainteté de Vienne. *Vienne*, 1668. *in*-8.

5966 Hiſtoire de l'Egliſe de Vienne, par Drouet de Maupertuis. *Lyon*, 1707. *in*-4.

5967 Vie de S. Bernard, Archev. de Vienne, par Charles Fleury Ternal. *Par.* 1722. *in* 12.

5968 Cartulaire de l'Egliſe de S. Maurice de Vienne, extrait des Cartulaires de S. André de Vienne, des Dauphins de Viennois & du Prieuré de Parcal. MS. *in fol.*

PROVINCES DE FRANCE SITUÉES HORS DE L'EUROPE.

5969 HISTOIRE de l'Iſle de Madagaſcar, par de Flacourt. *Troyes*, 1661. *in*-4.

5970 Histoire & Description de la Nouvelle France, par le P. de Charlevoix. *Par.* 1744. 6. *vol. in*-12.

5971 Les Singularités de la France Antarctique, ou Amérique, par André Thevet. *Anvers*, 1558 *in* 12.

5972 Traité de la Navigation & des Voïages & Découvertes & Conquêtes des François, avec une Description des Isles Canaries, & la Généalogie des Bethencourts & Braquemous. *Par.* 1629. *in*-8.

5973 Histoire d'un Voïage fait en la Terre du Brésil, par Jean de Lery. *La Rochelle*, 1628. *in*-8.

5974 Histoire de la Nouvelle France, par Marc Lescarbot. *Par.* 1609. *in*-8.

5975 Voïages de Champlain en la Nouvelle France, en 1615. *in*-8.

5976 Les mêmes, avec une Carte. *Par.* 1632. *in*-4.

5977 Relation du Voïage du Port-roïal de l'Acadie ou de la Nouvelle France, par Dierville. *Amst.* 1710. *in*-12.

5978 Histoire naturelle des mœurs & productions du Canada, par Pierre Boucher. *Par.* 1664. *in*-12.

5979 Relation du Voïage de Brerigny, en l'Amerique occidentale, avec une Description du Cap de Nord, par Pau Boyer. *Par.* 1654. *in*-8.

5980 Relation du Voïage des François, fait au Cap de Nord en Amerique, par J. de Laon, Sr. d'Aigremont. *Par* 1654. *in* 12.

5981 Fr. Creuxii Historia Canadensis. *Paris.* 1666. *in*-4.

5982 Voïage de la France équinoxiale en l'Isle de Caïenne en 1652, par Ant. Biet. *Par.* 1664. *in*-4.

5983 Description de la France équinoxiale, par le Fevre de la Barre. *Par.* 1666. *in*-4.

5984 Nouvelle Relation de la France équinoxiale, par Pierre Barrere. *Par.* 1743. *in*-12.

5985 Histoire de l'Hôtel-Dieu de Quebec. *Montauban*, 1751 *in*-12.

5986 Etat présent de l'Eglise & de la Colonie françoise dans la Nouvelle France, par M. l'Ev. de Quebec. *Par.* 1688. *in*-8.

5987 Poème de six Religieuses Ursulines, qui sont passées à la Martinique, pour l'établissement d'un Monastere de leur Ordre *Par.* 1682. *in*-4.

5988 Vie de la M. Marie de l'Incarnation, Institutrice des Ursulines de la Nouvelle France. *Par.* 1677. *in*-4.

5989 Vie de la même, par le P. de Charlevoix. *Par.* 1724 *in*-8.

5990 Lettres de la même. *Par.* 1681. *in*-4. [La deuxieme Partie de ces Lettres est historique.]

23017 11

991 Relation de ce qui s'eſt paſſé en la Miſſion des Jéſuites en la nouv. France, depuis 1634 juſqu'en 1650. *Par.* 1635. —1658. 5. *vol. in*-8. 1 10

992 Le Voïage du païs des Hurons, par Gab. Sagard. *Par.* 1632. *in*-8. 12

993 Hiſtoire de l'Iſle Eſpagnole ou de S. Domingue, par le P. de Charlevoix. *Par.* 1730. 2. *vol. in*-4. 14 19

994 Relation de l'établiſſement des François, depuis l'an 1635, en l'Iſle de la Martinique, par Jacq. Bouton. *Par.* 1640. *in*-12. 10

995 Nouvelle Découverte d'un très grand Païs, ſitué dans l'Amérique, entre le nouveau Mexique & la Mer glaciale, par le P. Hennepin. *Utrecht*, 1697. *in*-12. 1 4

996 Mémoires hiſtoriques ſur la Louiſiane, depuis 1687 juſqu'à préſent, &c. compoſés ſur les Mémoires de M. du Mont. *Par.* 1753. 2 *tom.* 1. *vol. in*-12. 3. 5

997 Journal du Voïage de la Salle, dans le Golfe de Mexique, mis en ordre par de Michel. *Par.* 1713. *in*-8.

998 Les motifs de la Société de N. D. de Monreal, pour la converſion des Sauvages de la nouv. France. 1643. *in*-4.

999 Hiſtoire de la premiere découverte & Conquête des Canaries, faite dès 1402 par J. de Bethencourt, par Pierre Bontier & Jean le Verrier. *Par.* 1630. *in*-12. 1. 10

1000 Hiſtoire naturelle & morale des Iſles Antilles de l'Amérique, avec un Vocabulaire caraïbe. *Roterd.* 1658. *in*-4.

1001 Hiſtoire générale des Antilles habitées par les François, par le P. du Tertre. *Par.* 1667 & 1671. 4 *tom.* 3. *vol. in*-4. 14

1002 Hiſtoire des Iſles de S. Chriſtophe, de la Guadeloupe & de la Martinique &c. par J. B. du Tertre. *Par.* 1654. *in*-4. 3

1003 Journal de la Campagne des Iſles de l'Amérique. *Troyes*, 1709. *in*-8. 1 10

HISTOIRE GÉNÉALOGIQUE DES FAMILLES DE FRANCE.

1004 ESSAI ſur la Nobleſſe de France, par le Comte de Boulainvilliers; avec des notes, par Tabarie. *Amſt.* 1732. *in*-12. 2 10

1005 Recherche du Privilege des Nobles, pour le jugement de leurs procès criminels en la grand'Chambre, par Jobert. *Par.* 1663. *in*-8. 4

1006 * Mémoires ſur les queſtions de ſavoir, ſi les Offices 4

23070. 1.

23070. 1 du Roi & des Parlemens donnent la Noblesse, par M. Guichardy de Martigne. *in*-12.

2 10 6006 Mémoires pour établir en France un Reglement sur les abus concernant les Armoiries, par de Valles. *Par.* 1629. *in* 4.

3. 19 6006 * Le Blason de France, ou Notes sur l'Edit concernant la police des Armoiries, par Thibault Cadeau. *Par.* 1697. *in*-8.

2 1 6007 Le Cesar Armorial, ou Recueil des Armes & Blasons des plus illustres Maisons de France, par Ch. Segoing. *Par.* 1645. *in*-12.

9. 6008 Recueil des noms & Armes des Hommes illustres qui se sont signalés par quelques actions héroïques depuis Hugues Capet jusqu'à présent. *Par.* 1651. *in*-4. avec un Recueil de Portraits de plusieurs personnes de différentes Nations.

2 9 6009 César Armorial, Recueil des noms, Armes & Blasons des principales & nobles Maisons de France, par César de Grand-pré. *Par.* 1654. *in*-8.

2 1 6010 Recueil des Armes de plusieurs nobles Maisons & Familles, selon la forme que toutes portent à présent en France, par Magneney. *Par.* 1633. *in-fol.*

1 10 6011 Les Familles de France illustrées par des Médailles, par de Bie. *Par.* 1636. *in-fol.*

1 17 6012 Le Palais de l'Honneur, avec des Généalogies des illustres Maisons de France, par le P. Anselme. *Par.* 1686 *in*-4.

4 6013 Excellentium Familiarum in Gallia Genealogiæ, cum notis historicis Jac. Wilhel. Imhoff. *Norimb.* 1687. *in-fol*

2 6014 Phil. Jac. Speneri illustriores Galliæ Stirpes cum Tabulis genealogicis. *Francof.* 1689. *in-fol.*

101 6015 Armorial de la France; Régistres premier & second par M. d'Hozier. *Par.* 1738.—1742. Régistre troisieme premiere & seconde Partie, & Régistre quatrieme, par M. d'Hozier de Serigny. *Par.* 1752. 7. *vol. in-fol.*

4 19 6016 Table généal. des Maisons des Ducs & Pairs de France, &c. par S. Martin. *Par.* 1664. *in fol.*

6017 Tombeau des Personnes illustres, avec leurs Eloges Généalogies & Armes, par J. le Laboureur. *Par.* 164: *in-fol.*

20. 19 6018 Recueil de Généalogies, par Guy Allard. *Grenoble*, 168 *in*-4.

2 10 6019 Substitution dans les deux branches de la Maison d'Albert, des Duchés de Luynes, de Chevreuse & de Chaulnes, de la Baronie de Pequigny. *Par.* 1734. *in*-4.

23230. 10

020 Généalogie de la Maiſon d'Amanzé, par d'Hozier, avec des additions, par Palliot. *Dijon*, 1659. *in fol.* 5.

021 Généalogie de M. le Baron d'Aubais, ſec. édit. par Deiron. *Grenoble*, 1653. *in*-8.

022 Table généalog. & hiſtor. des anciens Comtes de la Marche, Seigneurs d'Aubuſſon, par du Bouchet. *Par.* 1682. *in-fol.* 3.

023 Hiſtoire généal. de la Maiſon d'Auvergne, par Juſtel. *Par.* 1645. *in-fol.* 1.

024 La même, par Etienne Baluze. *Par.* 1708. 2. *vol. in-fol.* 10.

025 Pieces pour & contre la Maiſon de Bouillon, avec des remarques ſur la Copie de Paris. *Cologne*, 1700. *in*-4. 5.

026 Hiſtoire généal. de la Maiſon de Beauveau, par Scevole & Louis de Ste Marthe. 1626. *in-fol.*

027 Preuves de la nobleſſe du Marquis du Rivau de la Maiſon de Beauveau. *in*-4. 3

028 Généalogie de la Maiſon de Belloy. *Par.* 1747. *in*-4.

029 Hiſtoire généal. de la Maiſon de Bethune, par André du Cheſne. *Par.* 1639. *in fol.* 6041. 6043. 6057. 6071. 6085. & 6117. 21.

030 Mémoires hiſtor. & généal. de la Maiſon de Bethune, par M. du Buiſſon. *Par.* 1739.==La même [ſeconde édit. différente.] *in*-4. 2

031 Hiſtoire généal. des Familles de Bonne, Crequy, Blanchefort, d'Agout, de Veſe, de Monlor, de Maubec, de Montauban, de la Croix de Chevriere, de Portier, d'Arzac, de Chiſſé, de Sayve, de Rouvroy & de Lattier, par Guy Allard. *Grenoble*, 1672.—1678. *in*-4. 4.

032 Oraiſon funebre de De Eleonor de Ste Colombe, veuve de Gabriel de Bougnes, par le P. Hierôme; avec la Généalogie de la Maiſon de Bougnes. *Dijon*, 1679. *in*-4. 5.

033 Généalogie de la Maiſon de Bragelogne, par le Préſident de Bragelogne. *Par.* 1689. *in*-8. 1

034 Obſervations ſur les Titres de la Maiſon de Braque. *in*-4.

035 Hiſtoire généal. de la Maiſon des Briçonnets, par Guy Bretonneau. *Par.* 1621. *in*-4. 2 9

036 Généalogie de la Maiſon de Cardaillac, par le Marquis de la Chapelle. *Par.* 1654. *in-fol.* 7

037 Généalogie de la Maiſon de Cavaillon, par Cavaillon de Mallijac. *in* 8. 4 19

038 Lettres touchant Beatrix, Comteſſe de Châlons, par le P. Pierre Fr. Chifflet. *Dijon*, 1656. *in*-4.

039 Généalogie des Comtes de Chamilly, par Pierre Palliot. *Dijon*, 1671. *in-fol.* 2

23302. 19

3. 6040 Abregé de la Généalogie de la Maiſon de Chaſteauneuf de Randon. *in*-4.

6041 Hiſtoire généal. de la Maiſon des Chataigniers, par André du Cheſne. *Par.* 1634. *in fol.*

4. 6042 Hiſtoire généal. de la Maiſon du Châtelet, par D. Auguſtin Calmet. *Nancy*, 1741. *in-fol.*

6043 Hiſtoire de la Maiſon de Châtillon ſur Marne, par André du Cheſne. *Par.* 1621. *in-fol.*

1 6044 Lettre de l'Abbé d'Eſtrées, ſur la Généalogie de la Maiſon de Chaulieu. *Bruxelles*, 1745. *in*-12.

4 6045 Généalogie de la Maiſon de Clugny, par M. de Sautour. *Amſt.* 1724. *in-fol.*

4 5 6046 Généalogie de la Maiſon de Clugny, prouvée contradictoirement ſur la foi des auteurs & des Titres. *Dijon*, *in-fol.*

6. .. 6047 Généalogie de la Famille de Clugny. *Dijon*, 1737. *in*-4.

3. .. 6048 La Guyvre myſterieuſe, ou explication des Armes de la Famille de Colbert. *Mâcon*, 1680. *in*-8.

4 1 6049 Preuves de l'hiſtoire de la Maiſon de Coligny, par du Bouchet. *Par.* 1662. *in fol.*

6. .. 6050 Hiſtoire généal. de la Maiſon de Courtenay, par du Bouchet. *Par.* 1661. *in-fol.*

3. 6051 De Stirpe & origine Domus de Courtenay, &c. *Pariſ.* 1607. *in*-8.

5 1 6052 Requête préſentée au Roi par Mrs de Courtenay, le 15 Janvier 1603.=Diſcours ſur la Généalogie & Maiſon de Courtenay, par Elie du Tillet. *Par.* 1603.=Requête préſentée au Roi par Mrs de Courtenay, le 15 Juin 1618. =Autre préſentée le 15 Décembre 1603.=Repréſentation du mérite de l'inſtance faite par Mrs de Courtenay pour la conſervation de la dignité de leur Maiſon. *Par.* 1603. *in*-8.

5. 6053 Repréſentation du procédé tenu en l'inſtance faite devant le Roi par Mrs de Courtenay, pour la conſervation de l'honneur de leur Maiſon & droit de leur Naiſſance. *Par.* 1608. *in*-8.

9 19 6054 La même. 1609.=Lettres des mêmes à Mrs du Parlement de Paris, ſur le ſujet qui les a portés à ſe retirer hors de France. 1614. *in*-8.

3 10 6055 Remontrance au Roi par Mrs de Courtenay, le 16 Mars 1626. *in*-8.

1 10 6056 Généalogie de la Maiſon de Croy, par Jean Scohier *Douay*, 1589. *in*-4.

6057 Hiſtoire généal. de la Maiſon de Dreux, par André du Cheſne. *Par.* 1631. *in fol.*

6058

658 Déduction généal. de la Branche y mentionnée de la Maison de Dreux, suivant les Preuves. 1665.=[Requête présentée au Roi par Hercule, Seigneur Châtellain de Fossoy, &c. Henry, Seigneur de Rambeville & Alexandre, Marquis de Pranzac, & autres, Souverains d'Argiliers.] *in-fol.*

659 Porte-feuille contenant : Remarques sur la Déduction généal. en abregé de la Branche de Dreux, d'où prétend être descendu M. le Marquis de Pranzac. 1666.=Placet présenté au Roi le 13 Septembre 1667, par le Marquis de Pranzac, au sujet de cette Prétention. 1667.=Réponse à la Requête de M. de Pranzac, Prince du Sang imaginaire, par du Bouchet. *Par.* 1667. *in fol.*

660 Généalogie des Seigneurs de la Dufferie, par P. d'Hozier. *Par.* 1662. *in-fol.*

661 Abregé de la Généalogie de l'ancienne Maison du Puy. *Nancy*, 1732. *in-12.*

662 Histoire généal. de la Maison de Faudoas. *Montauban*, 1724. *in-4.*

663 Dell'origine de la Casa della famiglia Fiesca. *in-4.*

664 Deux Requêtes au Roi & Mém. du Comte de Fiesc, pour ses prétentions & droits contre la République de Gênes & la Maison Doria. *Par.* 1681, 1683. 2. *vol. in-4.*

665 La Famille des Gallemants, par le P. Ch. Placide Gallemant. *Par.* 1651. *in-8.*

666 Généalogie de la Maison de Germini. *in-fol.*

667 Généalogie de la Maison des Gilliers, Seigneurs de la Ville-Dieu, &c. par Pierre d'Hozier. *Par.* 1631.=Mémoire pour Dlle. Anne Charlotte Gardel, &c. *in-fol.*

668 Remarques sur la Maison de Gondy, par le même. *Par.* 1652. *in-fol.*

669 Histoire généal. de la Maison de Gondy, par Corbinelli. *Par.* 1705. 2. *vol. in-4.*

670 Car. de Venasque geneal. & histor. Grimaldæ Gentis Arbor. *Parisi.* 1647. *in-fol.*

671 Histoire généal. de la Maison de Guines, d'Ardres, de Gand & de Coucy, par André du Chesne. *Par.* 1631. *in-fol.*

672 Généalogie abregée des deux Maisons de Guines, extraite d'une Généalogie plus étendue, dressée par Etienne le Gez. MS. *in-fol.*

673 Titres justificatifs du Droit de Charlotte Christine de Lorraine, Marquise d'Assy, à la succession de Guise. *in-4.*

674 Histoire généal. de la Maison d'Harcourt, par Gilles André de la Roque. *Par.* 1662. 4 *vol. in-fol.*

6075 Généalogie de la Maiſon des Huraults. *Par.* 1636. *in*-4.

6076 Généalogie de la Maiſon de Larbour, dite de Combault, par P. d'Hozier. *Par.* 1629. *in* 4.

6077 Recueil de Factums & Mémoires concernant la Famille de Lyonne. *in-fol.*

6078 Généalogie de Mrs. de Lucas, par Etienne de la Leigune. *Par.* 1667. *in-fol.*

6079 Généalogie de la Maiſon des Luilliers. *in*-4.

6080 Hiſtoire de la Maiſon de Luxembourg, par Nic. Vignier, miſe en lumiere par André Duchêne. *Par.* 1617. *in*-12.

6081 La même, avec une Continuation, par Pavillon. *Par.* 1619. *in* 4.

6081 * Hiſtoire de Meluſine, qui ſert d'origine à l'ancienne Maiſon de Luſignan. *Par.* 1698. *in*-12.

6082 Hiſtoire de Godefroy, ſurnommé *à la Grand'dent*, ſixieme Fils de Meluſine, Prince de Luſignan (ou ſuite de l'hiſtoire de Meluſine.) *Par.* 1700. *in*-12.

6083 Tables généalogiques de la Maiſon de Montbaſon, & de ſes Alliances. *in-fol.*

6084 Traité ſur les généalogies, alliances & faits de la Maiſon de Montmorency, par Jean de la Jeſſée. *Par.* 1579 *in*-12.

6085 Hiſtoire généal. de la Maiſon de Montmorency & de Laval, par André Duchesne. *Par.* 1624. *in-fol.*

6086 Vie de pluſieurs anciens Seigneurs de la Maiſon de Mornay, avec leur Généalogie, par René de Mornay de la Villetertre. *Par.* 1689. *in*-4.

6087 Recueil généal. des anciennes Maiſons de Mortemar de Saulx, & leurs anciennes Alliances. *Poitiers*, 1621 *in-fol.*

6088 Diſcours des droits appartenans à la Maiſon de Nevers ès Duchés de Brabant, Limbourg & Ville d'Anvers, avec une Table de la Généalogie de cette Maiſon. *Par.* 1581 *in* 4.

6089 Généalogie de la Maiſon d'Orléans-de-Rere & d'Orleans Creſſy-la-Valſerie, tirée des Mém. de M. A. P. D. C. [M. Aimon Prouſt de Chanbourg] *Orléans*, 1684. *in-fol.*

6090 Plaidoïers faits au Parlement de Paris, en Mars 1638 en la cauſe de l'état de Damoiſelle Louiſe Elizabeth Po de-Rhodes. *in*-4.

6090 * Table généalogique de la Maiſon du Puy du Fo *in-fol.*

6091 Epitome généal. del Card. Duque de Richelieu, p

23444. 15

13444. 13

Fr. de Villareal. *Pampelona*, 1641. *in*-4.

092 Mémoire de René, Sire de Rieux, avec la Généalogie de sa Maison. *Par. in*-4. 1

093 Généalogie de la Maison de la Rochefoucaut, par Pierre d'Hozier. *Par.* 1654. *in*-4.

094 Recueil de Mémoires de Mrs. de Guimené & de Soubise, & de M. Rohan Chabot, sur le Procès qui étoit entr'eux sur le Titre de Duc de Rohan, prétendu par ce dernier. *in-fol.* 9 19

095 Généalogie de la Maison de Romecourt. *Par.* 1701. *in*-8. 3. 19

096 Histoire généal. de la Maison de Roquelaure. MS. *in-fol.* 3.

097 Généalogie de la Maison de Rosmadec, par de la Colombiere. *Par.* 1644. *in fol.* 3 1

098 Porte-feuille contenant les Epitaphes que Charles, Marquis & Comte de Rostaing, a fait poser dans la Chapelle de l'Annonciation de N. D. de S. Germain l'Auxerrois. 1647. *in fol.* 1

099 Histoire généal. de la Maison de Roucy & de Roye, par P. Moret de la Fayole. *Par.* 1625. *in*-12. 2 12

100 A la mémoire de Cl. le Roux de Cambremont, Conseiller au Parl. de Rouen, [avec une Lettre sur sa Généalogie.] 1689. *in*-4. 5 1-9

101 Histoire de Sablé, par Gilles Menage. *Par.* 1683. *in fol.* 3 1.

102 Histoire de la Maison de S. François de Salles, par Nic. de Hauteville. *Clermont*, 1669. *in*-4. 4. 19

103 Histoire de la Maison des Salles, originaire de Bearn. *Nancy*, 1716 *in-fol.* 3.

104 Généalogie de la Maison de Ste. Colombe, par Cl. le Laboureur. *Lyon*, 1673. *in*-12. 4 19

105 Table généal. pour faire voir que la Maison de S. Simon descend, par Femmes, de la roïale Maison de France, par Pierre d'Hozier. *Par.* 1631. *in-fol.* 1

106 Généalogie de la Maison de Sassenage, par Nic. Chorier. *Grenoble*, 1669. *in*-12.

107 La même. *Lyon*, 1672. *in fol.* 5.

108 Généalogie de la Maison de Savonieres, par Trincant. *Poitiers*, 1638. *in*-4. 1 4

109 Généalogie de la Maison de Senectere, par Fayon. *in-fol.* 1

110 Histoire généal. de la Maison de Simiane, par le P. Dominique Robert. *Lyon*, 1680. *in*-12. 3.

111 La véritable origine de la Maison de Sohiers. *Leyden*, 1661. *in-fol.*

23502 6

23502. 6

6112 Hiſtoire généal. de la Maiſon de Surgeres, par Viaſart. *Par.* 1717. *in-fol.*

6113 Les Alliances de la Maiſon de la Tremoille, par Soyer. *in-fol.*

6114 Hiſtoire généal. de la Maiſon de la Tremoille, par de Ste. Marthe. *Par.* 1668. *in-12.*

6115 De Regni Neapolitani Jure, pro Tremollio Duce. *Pariſ.* 1648. *in-fol.*

6116 Généalogie de la Maiſon de la Valette, par Fr. Bernard Gelede. *Toloſe*, 1633. *in-fol.*

6117 Hiſtoire généal. de la Maiſon de Vergy, par André Ducheſne. *Par.* 1625. *in-fol.*

6118 Hiſtoire généal. de la Maiſon de Vintimille, par Fr. Dominique Robert. *Villefranche*, 1681. *in-4.*

6119 Généalogie de la Maiſon d'Uſès & de Cruſſol. *in-4.*

6120 Italie françoiſe, par l'Hermite Soliers, [c'eſt le même Livre que le ſuiv. quoique ſous un titre différent.] *in-4.*

6121 Naples françoiſe, &c. par le même. *Par.* 1663. *in-4.*

6122 La Ligurie françoiſe, par le même. 1657. ==La Toſcane françoiſe, par le même. 1657. *in-4.*

6123 La Toſcane françoiſe, par le même. *Par.* 1661. *in-4*

6124 Les Corſes françois, par le même. *Par.* 1667. *in-12*

6125 Recueil des Portraits des Rois de France & de pluſieurs perſonnes illuſtres de ce Roïaume, par Moncornet. *in-4*

6126 Autre Recueil de même genre, par Moncornet & autres. *in-4.*

COLLECTION DES ACTES PUBLICS CONCERNANT LA FRANCE.

6127 CATALOGUE des Rolles gaſcons, normands & françois, conſervés dans les Archives de la Tour de Londres; avec la Préface ſupprimée, par M. Carte. *Londres* [*Par.*] 1743. 2 *tom.* 1. *vol. in-fol.*

6128 Mélanges hiſtoriques, ou Recueil de pluſieurs Actes &c. ſervant à l'hiſtoire, depuis 1390 juſqu'à 1580, [par Camuſat.] *Troyes*, 1619. *in-8.*

6129 Mémoires du Chancelier de l'Hôpital, contenant pluſieurs Traités de Paix, Appanages, Mariages, &c. *Cologne* 1672. *in-12.*

6130 Inventaire du Tréſor des Chartres. MSS. 10. *vol. in-fol.* ==Inventaire des Titres qui, en 1746, ont été achetés pour le Tréſor des Chartres, à la vente de la Bibliotheque de M. Godefroy. *in-fol.*

6131 Table des ſept premiers volumes de l'Inventaire du Tréſor des Chartres. MS. *in-4.*

23594 5

23592. 5

132 Table des mſſ. de M. du Puy. MS. 2. *vol. in-fol.* 36. 10
133 Catalogue des mſſ. de M. le Comte de Brienne. *in-fol.* 4 2
134 Table d'un Recueil [de Mazarinade] de 59 vol. contenant ce qui s'eſt paſſé depuis 1640 juſqu'en 1660. *in-4.* 15. 5

Différens Traités concernant l'Histoire de France.

135 Etat de la France, par M. le Comte de Boulainvilliers. *Londres*, 1727, 1728. 3. *vol. in-fol.* 43
136 Galliæ Antiquitates quædam ſelectæ, [à Scipione Maffeio.] *Pariſ.* 1733. *in-4.* } 2 10
137 Diſcours divers de choſes appartenant à notre France. *Poitiers*, 1557. *in-4.*
138 Mémoires & Recherches de Jean du Tillet. *Troyes*, 1578. *in-8.* 10
139 Recueil des Rois de France, leur Couronne & Maiſons par le même. *Par.* 1580. *in-fol.* } 3 1
140 Le même. *Par.* 1607. *in-4.*
141 Les jeux de cartes des Rois de France, des Reines renommées, par J. Deſmarets. *Par.* 1664. *in* 12. 2 5
142 Mémoires & Recherches de la France, par Etienne Paſquier. *Par.* 1594. *in-12.* } 1 12
143 Les mêmes. *Par.* 1611. *in-4.*
144 Les mêmes. *Orléans*, 1665. *in-fol.* } 3 5
145 Recherches des Recherches & autres Œuvres d'Et. Paſquier, par Fr. Garaſſe. *Par.* 1622. *in-8.*
146 Défenſe pour Et. Paſquier contre Garaſſe, par Nicolas & Guy Paſquier. *Par.* 1624. *in-8.* [Ce Livre a été réimprimé ſous le titre d'Antigaraſſe.]
147 Œuvres de Claude Fauchet. *Par.* 1610. *in-4.* 4
148 Monumens de la Monarchie françoiſe, par D. Bernard de Montfaucon. *Par.* 1729.—1733. 5 *vol. in-fol.* 102.
G. P.
149 Mémoires concernant les amours des Rois de France. *Par.* [*Hollande*,] 1739. *in-12.*
150 Les Mœurs & Coutumes des François dans les premiers tems de la Monarchie, par le Gendre, *Par.* 1753. *in-12.* 12
151 Pietas francica, ſeu Francorum Regum Heroumque in Eccleſiam & ſum. Pontifices & horum in Reges injuriæ & odia. *in-4.* } 1.
152 Les mémorables Journées des François, par le P. Girard. *Par.* 1649. *in-4.*
153 Jo. Bapt. Beau Otia regia Ludovici XIV. *in-8.*
154 Geſta Dei per Francos, ſive orientalium expeditionum

23826 17

Historia, [curâ Jac. Bongarsii.] *Hanov.* 1611. *in-fol.*

6155 Commentatio de Galliæ Regum in Orientem Expeditionibus. *Argent. in-4.*

6156 Histoire des deux derniers Sieges de la Rochelle, le premier en 1573 & le second en 1627 & 1628. *Par.* 1630. *in-8.*

6157 Georgius Revellus de Rupella ter obsessa. *Amst.* 1649. *in-12.*

6158 Mémoires de Beauvais Nangis, ou l'histoire des Favoris françois depuis Henri II jusqu'à Louis XIII. *Par.* 1665. *in-12.*

6159 Jo. Guill. Stuckii Carolus M. redivivus, hoc est Caroli M. cum Henrico IV comparatio. *Tiguri*, 1592. *in-4.*

6160 Vie des graves personnages qui ont excellé en ce Roïaume, depuis Louis XII jusqu'à Henri IV, par Jean le Clerc. *Par.* 1609.==Raisons de la Presséance des Rois de France, sur ceux d'Espagne, par Vignier. *Par* 1608. *in-12.*

6161 Histoire de plusieurs grands Capitaines & Personnes illustres qui ont paru en France depuis 175 ans jusqu'à présent, par Cl. Malingre. *Par.* 1617. *in-8.*

6162 Le Théâtre françois des Seigneurs & Dames illustres, par le P. Dinet. *Par.* 1644. *in-4.*

6163 Les vies de plusieurs grands Capitaines françois, par de Pavie, Baron de Forquevauls. *Par.* 1643. *in-4.*

6164 Heroum Tumuli qui novissimis expeditionibus regiis morbo periêre, per Gabrielem Audinum. *Paris.* 1623. *in-4.*

6165 Les Hommes illustres & grands Capitaines françois, peints dans la Galerie du Palais-roïal; avec un abregé de leurs vies, par de la Colombiere, *Par.* 1690. *in fol.*

6166 Vies des Hommes illustres de la France, par Castre d'Auvigny, continuées par M. l'Abbé Perau. *Par.* 1739 & *suiv.* 17. *vol. in-12.* [Les feuilles supprimées sont à leur place à chaque volume, & les cartons sont à la fin du volume]

6167 Jo. Macri Santinei de prosperis Gallorum successibus, Libellus. *Paris.* 1555. *in-8.*

6168 Panégyriques du Chanc. Seguier, de Mrs. Molé, de Bellievre, de Servien & de Fouquet, par Puget de la Serre. *in-fol.*

6169 La beauté des plus belles Dames de la Cour, les actions héroïques des plus vaillans hommes de ce tems, en vers, &c. par Grillet. *Par.* 1647. *in-4.*

6170 Divers Portraits [faits par l'ordre de Mlle. de Montpensier.] 1659. *in-4.*

6171 La nouvelle Pandore, ou les Femmes illustres du Sie-

13884. 8

cle de Louis le Grand, par de Vertrou. *Par.* 1698. *in*-12.
72 And. du Sauſſay Opuſcula Miſcellanea, quæ hiſtoriam francicam ſpectant. 1639. *in*-4. 1
73 Diſſertations hiſtoriques ſur divers ſujets de l'Antiquité, par Jac. Lempereur. *Par.* 1706. *in*-12. 1. 4
74 Mémoires hiſtor. & crit. ſur divers points de l'Hiſtoire de France, par Fr. Eud. de Mezeray. *Amſt.* 1732. 2 *tom.* 1. *vol. in*-12. 2 1
75 MS. contenant différens points de l'Hiſt. de France. *in-fol.* 25.
76 Traités concernant l'Hiſt. de France; ſavoir, la condamnation des Templiers &c. par du Puy. *Par.* 1654. *in*-4
77 Les mêmes, donnés par Godefroy. *Bruxelles*, 1713. 2. *vol. in*-12. 5.
78 Diſcours de pluſieurs Harangues, Remontrances, Diſcours &c. par Jean de Lannel. *Par.* 1622. *in*-8,
79 Recueil de divers Mémoires ſervant à l'Hiſtoire, par Mauleon de Gravier. *Par.* 1623. *in*-4.
80 Recueil de Mémoires & Inſtructions ſervant à l'Hiſt. de France [appellé le Recueil d'Epernon.] *Par.* 1626. *in*-4. 9.
81 Recueil de pluſieurs Pieces des Srs. de Pybrac, d'Eſpeiſſes & de Bellievre. *Par.* 1635. *in*-8. 1
82 Recueil de Harangues faites au Roi & aux Reines à leurs Entrées, avec quelques Lettres. *Par.* 1545. *in*-12. 12
83 Tréſor des Harangues faites aux Entrées des Rois, Reines &c. *Par.* 1680. 2. *vol. in*-12. 1 2
84 Recueil de diverſes Pieces curieuſes, pour ſervir à l'Hiſt. de France. *Cologne*, 1664. *in*-12. 2 2
85 Recueil de pluſieurs Pieces ſervant à l'Hiſt. moderne de France. *Cologne*, 1663. *in*-12. 3 6
86 Recueil de divers Ecrits pour ſervir d'éclairciſſemens à l'Hiſtoire de France, & de Supplément à la Notice des Gaules, par M. l'Abbé Lebeuf. *Par.* 1738. 2. *vol. in*-12. 2 18
87 Diſſertation ſur l'Hiſtoire eccleſ. & civile de Paris, par le même. *Par.* 1739.—1741. 2. *vol. in*-12. 4 4
88 Mémoires pour ſervir à l'hiſtoire des Gaules & de la France, par M. Gibert. *Par.* 1744. *in*-12.
89 L'Ecoſſe françoiſe, ou Diſcours des Alliances, depuis 777 juſqu'à préſent, entre les Couronnes de France & d'Ecoſſe, par A. Houſton. *in*-12. 2. 10

Procès criminels faits à différentes perſonnes.

90 Déclarations, Licts de juſtice & Arrêts contre les Princes du ſang, pour crime de Leze-Majeſte. Robert d'Ar-

23945. 7

23945. 7

tois, 1336. Jean de Montfort, Duc de Bretagne, 1378. Jean II, Duc d'Alençon, 1456. Louis Duc d'Orleans, en 1487. Charles Duc de Bourbon, en 1523. Charles Duc de Bourbon, en 1527. MSS. *in-fol.*

6191 Extraits des Regiſtres criminels du Parlement de Paris, concernant les Procès criminels faits à Charles II, dit le Mauvais, Roi de Navarre; à Jacques Cœur; à Antoine de Chabannes, Comte de Dammartin; à Jacques de Beaune, Sr. de Samblançay; à l'Empereur Charles V, Comte de Flandre; à Anne du Bourg, & autres Conſeillers au Parlement de Paris; à M. Poiſle, Conſeiller au Parlement de Paris; à Salcede; à François de Rozieres, Archidiacre de Toul; & à pluſieurs autres perſonnes. MS. *in-fol.*

6192 Procès criminel du Connétable de Bourbon, en 1527. MS. *in-fol.*

6193 Procès criminel de Pierre de Rohan, Maréchal de Gié en 1504. MS. *in-fol.*

6194 Procès criminel du Maréchal de Biron, fait en 1602. MS. *in fol.*

HISTOIRE D'ESPAGNE ET DE PORTUGAL.

6195 HISPANIA illuſtrata, ſeu Rerum Hiſpaniæ, Luſitaniæ, Æthiopiæ & Indiæ, Scriptores varii: edente Andr. Schotto. *Francof.* 1604. 1608. 4. *vol. in-fol.*

6196 Th. Campanellæ de Monarchia Hiſpanica Diſcurſus. *Hard.* 1640. *in*-12.

6197 Joan. Mariana de Rebus Hiſpaniæ. *Moguntiæ*, 1605. *in* 4

6198 Hiſtoire d'Eſpagne, par Jean de Ferreras, trad. par M. d'Hermilly. *Par.* 1751. 10. *vol. in*-4.

6199 Abregé de l'Hiſtoire d'Eſpagne, par le P. du Cheſne. *Par.* 1741. *in*-12.

6200 Relation de l'invaſion de l'Eſpagne par les Maures. *La Haye*, 1703. 2. *vol. in*-12.

6201 La Politique de Ferdinand le Catholique, par Varillas. *Amſt.* 1688. *in*-12.

6202 Hiſtoire du Card. Ximenès. *Par.* 1631. *in*-12.

6203 Hiſtoire du même, par Flechier. *Par.* 1694. 2. *vol. in*-12.

6204 Hiſtoire du Miniſtere du même, par Marſolier. *Toulon*, 1694. 2. *vol. in*-12.

6205 Obſervations ſur un Livre intitulé: *Philippe le Prudent* par D. Jean Caramuel Lobkowitz. *Par.* 1640. *in*-8.

6206 Hiſtoire de Ferdinand Alvarez de Tolede, Duc d'Alb *Par.* 1698. 2. *vol. in*-12. 620

24278. 6

24278 6

6207 Joſ. Moreti de Obſidione Fontirabiæ Libri. 1654. *in*-18.

6208 Relation des différends arrivés en Eſpagne, entre Jean d'Autriche & le Card. Nitard. *Par.* 1677. 2. *vol in*-12. 2.

6209 Relation de la ſortie d'Eſpagne du P. Nitard. *Par.* 1669. *in*-4.

6210 Teſtament & Codicille de Charles II. *Bruxelles*, 1701. *in*-12. 16

6211 Hiſtoire de la Cour de Madrid, dès l'avénement de Philippe V à la Couronne, &c. par Rouſſet. *Cologne*, 1719. *in*-12. 1. 14

6212 Journal du Voïage d'Italie de Philippe V, fait en 1702, par Ant. Bulifon. *Naples*. *in*-12. 12

6213 Relation de ce qui s'eſt paſſé en Eſpagne ſous la conduite de Milord, Comte de Peterborough. *Amſt.* 1708. *in*-12. 1. 7

6214 Hiſtoire de la derniere Révolte des Catalans, & du Siege de Barcelone. *Lyon*, 1714. *in*-12.

6215 Hiſtoire du Card. Alberoni, par Rouſſet. *La Haye*, 1719. *in*-12. 2 2.

6216 Franc. Calca de Catalonia. *Barcinone*, 1588. *in*-12.

6217 Hiſtoria de los antiquos Condes de Barcelona. *Barcelona*, 1603. *in-fol.*

6218 Jac. Wilh. Imhoff Genealogiæ xx illuſtrium in Hiſpania Familiarum. *Lipſiæ*, 1712. *in-fol.* 1

6219 Déclaration du droit de légitime ſucceſſion ſur le Roïaume de Portugal, appartenant à la Reine Mere (Catherine de Medicis.) *Anvers*, 1582. *in*-8.

6220 Jus ſuccedendi in Luſitaniæ Regnum, Dominæ Catharinæ confirmatum. *Pariſ.* 1641. *in fol.* 1

6221 Deſcription de la Vie de D. Antoine, Roi de Portugal. *Par.* 1629. *in* 12.

6222 Juſtification du même, touchant la Guerre qu'il fait à Philippe II. *Leyde*, 1585. *in*-4. 10

6223 Hiſtoire de la Conjuration de Portugal, par l'Abbé de Vertot. *Par.* 1689. *in*-12. 1.

6224 Mémoires de M. d'Ablancourt, contenant l'Hiſtoire de Portugal, depuis 1659 juſqu'en 1668. *Amſt.* 1701. *in*-12. 10

6225 Jac. Guil. Imhoff Stemma Regium Luſitanicum. *Amſtel.* 1708. *in-fol.* 1.

24291. 17

6226 GUILL. Camdeni Britannia, sive Regnorum Angliæ, Scotiæ & Hiberniæ Descriptio. *Lond.* 1607. *in-fol.*

6227 Relation d'un Voïage en Angleterre, par Sorbiere. *Col.* 1666. *in*-12.

6228 Bedæ Historiæ ecclesiasticæ Anglorum Libri. *Col.* 1601. *in*-12.

6229 Eadem, acced. Leges Anglosaxonicæ. *Cantab.* 1644. *in-fol.*

6230 Rerum Anglicarum Scriptores post Bedam præcipui, curâ Henr. Savile. *Lond.* 1596. *in-fol.*

6231 Iidem. *Francof.* 1601. *in-fol.*

6232 Anglica, Hibernica, Normannica, Cambrica à Veteribus scripta, ex Bibl. Guill. Camdeni. *Francof.* 1602. *in-fol.*

6233 Historiæ Anglicanæ Scriptores decem : acced. Glossarium. *Lond.* 1652. 2. *vol. in-fol.*

6234 Flores historiarum per Matt. Westmonasterienſem collecti, &c. *Francof.* 1601. *in fol.*

6235 Rerum Anglicarum Scriptores veteres, edente Joann. Fell. *Oxon*, 1684. *in-fol.*

6236 Historiæ Britannicæ, Saxonicæ, Anglo-Danicæ Scriptores xv, opera Th. Gale. *Oxon.* 1691. *in-fol.*

6237 Historiæ Anglicanæ Scriptores v, edente Th. Gale. *Oxon.* 1687. *in-fol.*

6238 Chronicon Saxonicum à C. N. ad an. 1154, opera Edm. Gibson. *Oxon.* 1692. *in*-4.

6239 Guill Neubrigensis de Rebus Anglicis sui temporis Libri v, cum notis Joan. Picardi. *Paris.* 1610. *in*-8.

6240 Eadmeri Historia sui temporis, cum notis Joann. Seldeni. *Lond.* 1723. *in-fol.*

6241 Joan. Seldeni Analecton Anglo Britannicon Libri duo. *Francof.* 1615. *in*-4.

6242 Appendix ad Elenchum Antiquitatum Albionensium Langornio. 1674. *in* 8.

6243 Matthæi Paris Historia major, cum additam. & Glossario, edente Will. Wats. *Lond.* 1640. *in-fol.*

6244 Polydori Vergilii Historia Anglica. *Bas.* 1534. *in-fol.*

6245 Eadem, edente Ant. Thysio. *Lug. Bat.* 1651. *in*-8.

6246 Introduction à l'Histoire d'Angleterre, par Temple. *Amst.* 1695. *in*-12.

6247 Histoire d'Angleterre, par de Rapin Thoiras, avec la continuation. *La Haye*, 1727 — 1736. 13. *vol. in*-4.

6248 Remarques sur l'Hist. d'Angleterre de Rapin Thoiras,

2440 6. 7

par Tindal. *La Haye*, 1733. 2. *vol. in-4.*

6249 Les mêmes, nouv. édition augmentée de Mémoires pour les vingt premieres années du Regne de George II, par de Saint-Marc. *La Haye*, [*Paris.*] 1749. 16. *vol. in-4.* 85.

6250 Chronique des Rois d'Angleterre, écrite selon le ſtyle des anciens Hiſtoriens Juifs. *Londres*, 1750. *in-12.* 2. 11

6251 Nouvel abregé chronol. de l'Hiſtoire d'Angleterre, trad. de l'Anglois de Salmon, par l'Abbé Garrigues. *Par.* 1751. 2. *vol. in-8.* 8. 2

6252 Abregé chronol. de l'Hiſtoire d'Angleterre, par du Port du Tertre. *Par.* 1751. 3. *vol. in-12.* 4 10

6253 Hiſtoire des Révolutions d'Angleterre, par le P. d'Orleans. *La Haye*, 1733. 3. *vol. in-12.* 8

6254 Hiſtoire navale d'Angleterre, depuis la Conquête des Normands, en 1066, juſqu'à la fin de l'année 1734, trad. de l'Anglois de Thomas Lediard. *Lyon*, 1751. 3. *vol. in-4.* 12 1

6255 Lettre critique ſur cette Hiſtoire, par M. Deſlandes. 1752. *in-12*

6256 Joan. Spelmanni Vita Ælfredi Anglorum Reg. *Oxon*, 1678. *in-fol.* 1 10

6257 Roberti de Avesbury Hiſtoria de geſtis Eduardi III, ſtudio Tho. Hearnii. *Oxonii*, 1720. *in-8.* 1 10

6258 Franc. Baconis Hiſtoria Henrici VII. *Amſt.* 1662. *in-12.*

6259 Hiſtoire d'Henri VII, par Marſollier. *Par.* 2. *vol. in-12.* 5 2

6260 Annales d'Angleterre ſous les Regnes d'Henri VIII, Edouard VI & Marie, par de Loigny. *Par.* 1647. *in-4.*

6261 Nic. Sanderi Hiſtoria Schiſmatis Anglicani. *Col.* 1585. *in-8.* 12

6262 Eadem, aucta per Eduard. Rishtonum. *Colon.* 1628. = De morte Mariæ Reginæ Scotiæ, operâ Romoaldi Scoti. *Ibid.* 1627. = De eadem, ab Oberto Barneſtapolio. *Ibid.* 1627. *in 8.*

6263 Hiſtoire du Schiſme d'Angleterre de Sanderus, trad. par Maucroix. *Par.* 1701. 2. *vol. in-12.* 2 (9)

6264 Hiſtoire de la Réformation de l'Egliſe d'Angleterre, par Burnet, trad. par de Roſemond. *Amſt.* 1687. 4. *vol. in-12.* 7.

6265 Hiſtoire du Divorce d'Henri VIII, avec Catherine d'Arragon, avec la défenſe de Sanderus, &c. & les Preuves par l'Abbé le Grand. *Par.* 1688. 3. *vol. in-12.*

6266 Lettre de Burnet, contre M. le Grand, avec la Réponſe. *Par.* 1688. *in-12.*

2544. 4

6267 Lettres de M. le Grand à M. Burnet, touchant l'Hiſtoire des Variations & l'Hiſtoire du Divorce. *Par.* 1691. *in*-12.

5 10 6268 Critique de quelques endroits de l'Hiſtoire du Divorce, &c. de M. le Grand. *Amſt.* 1690. *in*-12.

6269 Rerum Anglicarum Henrico VIII, Edouardo VI & Maria regnantibus Annales, à Godwino. 1616. *in-fol.*

6270 Guill. Camdeni Annales Rerum Anglicarum & Hibernicarum, regnante Eliſabetha. *Lug. Bat.* 1639. *in*-8.

1 10 6271 Hiſtoire d'Eliſabeth, par de Cambden, trad. par Paul de Bellengent. *Par.* 1627. *in* 4.

2 6272 Hiſtoire de la même, par Leti. 2. *vol. in*-12.

3. 19 6273 Lettres ſur les Tranſactions publiques du Regne d'Eliſabeth, par M. de Silhouette. *Amſt.* 1736. *in*-12.

1 6274 Caractere de la Reine Eliſabeth & de ſes principaux Miniſtres, par Bohun. *La Haye*, 1694. *in*-12.

10 6275 Caractere d'Eliſabeth & de ſes Favoris, par Robert Naunton, trad. par Jean le Pelletier. *Rouen*, 1683. *in*-12.

6276 Confutatio opprobriorum quæ in Philippum II conge runtur. 1590. *in*-12.

6277 Eliſabethæ in Catholicos ſui Regni Edictum 29 Novemb. 1591. cum Reſponſione ab Andrea Philopatro. *Romæ*, 1593. *in*-8.

12 6278 Apologia pro juramento fidelitatis. *Lond.* 1609. *in* 12

6279 Deus & Rex, ſive Dialogus in quo agitur de fidelitat Jacobo Regi in regnis ſuis præſtanda. *Col.* 1619. *in*-12

13. 6280 Hiſtoire de la Rebellion & des Guerres d'Angleterre depuis 1641, par Edward, Comte de Clarendon. *La Haye*, 1704. — 1709. 6. *vol. in*-12.

1 4 6281 Hiſtoire des troubles de la Grande-Bretagne, par Robert Mentet de Salmonet. *Par.* 1651. *in fol.*

5 11 6282 Mémoires d'Edm. Ludlow. *Amſt.* 1699. 2. *vol. in*-12

6283 Georg. Hornii rerum Britannicarum Libri, ab an. 1645 *Lugd. Bat.* 1648. *in*-8.

2 1 6284 Les Mémoires du Roi de la Grande-Bretagne (Charles I.) *Par.* 1649. = Hiſtoire de la perſécution des Catholiques en Angleterre, par de Marſys. *Par.* 1636. = La mort de pluſieurs Prêtres, &c. qui ont ſouffert le Martyre pour la Foi. 1645. *in*-4.

6285 Georgii Batei Elenchus motuum nuperorum in Angli *Lut. Pariſ.* 1649. *in*-12.

6286 Idem. *Amſt.* 1663. *in*-12.

6287 Idem, cum tertia parte Tho. Skinner. *Lond.* 1676. *in*-

6288 Hiſtoire des troubles de la Grande-Bretagne, par Salmonet. *Par.* 1649. *in*-4.

24591

24591 1

6289 Sommaire de cequi s'eſt paſſé en Angleterre, depuis 1640 juſqu'au premier de Janvier 1650. *Par.* 1650. *in*-4.
6290 Boſcobel, ou Abregé de cequi s'eſt paſſé dans la Retraite de Sa Majeſté Britannique, après la Bataille de Worceſter en 1651. *Rouen*, 1676. *in*-12. 1 11
6291 Tyrannie angloiſe, contenant l'exécution du Roi Charles Stuart, &c. *Rouen*, 1649. *in*-4. 1. 4
292 Hiſtoire du Procès de Charles Stuart. *Londres*, 1650. *in*-12. 2. 19
293 Abregé des derniers troubles de l'Angleterre, avec un raiſonnement des droits du Roi & du Parlement. *Anvers*, 1651. *in*-12. 18
294 Sylloge variorum Tractatuum, quibus Caroli I Regis Angliæ innocentia illuſtratur. Acced. Reſponſum ad Declarationem Jo. Cooke. 1649. *in*-4.
295 Narratio totius Proceſſus ſupremi Tribunalis Juſtitiæ in examine Regis Angliæ, &c. *Londini*, 1649. *in*-16. 3.
296 Tragicum Theatrum actorum Londini celebratorum. 1649. *in*-12.
297 De Rebus Caroli, an. 1644, & ſeq. geſtis Commentarius. *Amſt.* 1648. *in*-12.
298 Imago Regis Caroli I. *Hagæ Com.* 1649. *in*-12. 1
299 Le Portrait du Roi d'Angleterre durant ſa ſolitude. *Par.* 1649. *in*-12.
300 Le même. *La Haye*, 1649. *in*-12. 1 10
301 Réponſe au Livre précédent, par Jean Milton, trad. *Lond.* 1652. *in*-12. 10
302 Cl. Salmaſii Defenſio regia pro Carolo I. 1649. *in*-12.
303 Eadem. 1650. *in*-12. 1
304 Apologie roiale pour Charles I, par Cl. de Saumaiſe, trad. *Par.* 1650. *in*-4.
305 Joan. Miltoni pro Populo Anglicano Defenſio, contra Salmaſium. *Lond.* 1652. *in*-12. 10
306 Pro Rege & Populo Anglicano Apologia, contra Miltonum. *Antverp.* 1651. acced. Joan. Philippi Reſponſio. *Lond.* 1652. *in*-12. 10
307 Polemica, ſeu Supplementum ad Apologiam pro Rege & Populo Anglicano adverſus Miltonum. 1653. *in*-12. 10
308 Alex. Mori regii ſanguinis Clamor adverſus Parricidas Anglicanos. *Hagæ Com.* 1652. = Miltoni pro ſe Defenſio contra Libellum modo relatum. *Ibid.* 1655. *in*-12.
309 Joan. Miltoni Defenſio ſecunda. *Lond.* 1654. *in*-12.
310 Ad Jo. Miltonum Reſponſio, Opus poſthumum Claudii Salmaſii. *Divione*, 1660. *in*-4. 1.
311 Alex. Mori Fides publica contra calumnias Jo. Miltoni. *Hagæ Com.* 1654. *in*-12.

24607 3

24607. 3 6312 Cl. Morisoti Carolus I à securi & calamo Milto vindicatus. *Dublini*, 1652. *in*-12.

1 6313 Gasp. Ziegleri circa regicidium Anglorum exercitatio nes. *Lugd. Bat.* 1635. *in*-12.

6314 Metamorphosis Anglorum, sive mutationes Regum, & 1653. *in*-12.

1 4 6315 Litteræ Cromwelli reliquorum perduellium nomine jussu conscriptæ, per Jo. Miltonum. 1676. *in*-12.

6316 Histoire d'Olivier Cromwel, par l'Abbé Raguenet. P 1691 *in*-4.

3 19 6317 Vie du même, trad. de l'Anglois. *La Haye*, 171 2. *tom.* 1. *vol. in*-8.

1 17 6318 La Tyrannie heureuse ou Cromwel Politique, par G lardi. *La Haye*, 1671. *in*-12.

6319 Ratio constitutæ nuper Reipublicæ Angliæ, penès Pr tectorem & Parlamentum, ex angl. latinè. *Hagæ Co* 1654. *in*-12.

1 6320 Déclaration de la République d'Angleterre, sur les c férends entr'elle & les Etats généraux des Provinces-Uni avec la Relation du Combat donné entre les deux Flo *Lond.* 1652. *in*-4.

8 6321 Histoire de la derniere Révolution d'Angleterre, de l'établissement de Charles II, jusqu'à l'avénement du J Guillaume, par Burnet, trad. *La Haye*, 1725. 2. *in*-4.

1 9 6322 Relation de la Conspiration des Papistes, contre le R Charles II. *Londres*, 1679. *in*-12.

6323 Abregé de la Vie de Jacques II, par le P. Bretonne 1 11 *Par.* 1703. *in*-12.

6324 Histoire de Jacques II. *Brux.* 1740. *in*-12.

1 17 6325 Le Roi [d'Angler.] prédestiné par l'esprit de Louis X avec plusieurs Lettres concernant l'accouchement de la R ne & les affaires d'Angleterre. *Cologne*, 1688. *in*-12.

2 10 6326 Histoire secrete du Voïage de Jacques II à Calais, p passer en Angleterre, &c. & son retour à Boulogne. *logne*, 1696. *in*-12.

6327 Esprit politique, ou Histoire de la Vie de Guillaume *Amsterdam*, 1695. *in*-12.

4 6328 Histoire de Guillaume III. *Amst.* 1703. 2. *vol. in*-

12 6329 Mémoires de Jean Macky, contenant les caractere de la Cour d'Angleterre sous Guillaume III, & d'Anne re miere. *La Haye*, 1733. *in*-12.

3 19 6330 Portrait de Guillaume Henri de Nassau, nouvel A lon, nouvel Herode, nouveau Cromwel, nouveau Ne ron, par Ant. Arnauld. *in*-12.

24639. 1

331 Apologie contre le Livre précédent, &c. *La Haye*, 1689. *in*-12. 1 10

332 Eſſais ſur la Vie de Marie II, par Burnet. *La Haye*, 1695. *in*-12. 10

333 Vie d'Anne Stuart. *Rotterdam*, 1716. *in*-12. 1

334 Relation de la conduite de la Ducheſſe de Malboroug, juſqu'en l'an 1710. *La Haye*. 1742. *in*-12. 2

335 Mémoire touchant Jean Wilmot, Comte de Rocheſter, par Gilbert Burnet. *Amſt.* 1716. *in* 12.
336 Mémoires de la Vie du Duc d'Ormont trad. *La Haye*, 1737. 2. *vol. in*-12. 2.

337 Le Triomphe chrétien, ou le devoir de prier pour ſes Ennemis, &c. par Henri Sacheverel. *Amſt.* 1713. *in*-12. 1

338 Les Avocats pour & contre le Docteur Sacheverel. *Amſt.* 1711. *in*-12. 10

339 Hiſtoire du droit héréditaire de la Couronne d'Angleterre en faveur du Prince de Galles. *La Haye*, 1714. 2. *tom.* 1. *vol. in*-8.
340 Supplément de la Criſe, par Richard Steele. *Amſterd.* 1741. = Recueil de Pieces du même, ſavoir, raiſons pour la démolition de Dunkerque, &c. *Amſt.* 1714. = Le Chevalier de S. Georges réhabilité dans ſa qualité de Jacques III. 1713. = Hiſtoire ſuccinte du dernier Parlement d'Angleterre trad. 1713. *in*-12. 2. 15

341 Mémoires du Regne de Georges I. *La Haye*, 1729. 5. *vol. in*-12, 6

342 Articles d'accuſation de haute trahiſon, &c. contre Robert Comte d'Oxford, contre Jacques, Duc d'Ormont & contre Henri, Vicomte de Bolingbrok, trad. *La Haye*, 1715. *in*-12. 10

343 Rapport du Comité ſecret, par Robert Walpol, trad. *Amſt.* 1715, 2. *tom.* 1. *vol. in*-8.
344 L'Angleterre aux priſes avec elle-même. *Amſt.* 1729. *in* 12.
345 Le Miniſtre d'Etat [Robert Walpol] juſtifié. 1732. *in*-8. 1 10

346 Recueil de Pieces qui regardent le Gouvernement de l'Angleterre, avec l'Hiſtoire de l'abdication de Victor Amedée Roi de Sardaigne. *La Haye*, 1734. *in*-12. 1 17

347 Etat préſent de l'Angleteerre, par Edouard Chamberlayne. *Amſt.* 1688. 2. *vol. in*-12.
348 Autre, ſous le Regne de Georges I. *Amſt.* 1723. 3. *tom.* 2. *vol. in*-12. 4.

349 Hiſtoire du Droit des Parlemens de la Grande Bretagne, touchant la ſucceſſion à la Couronne. *Londres*, 1718. *in*-8. 14

24664 17

6350 Dissertation sur les Wigs & les Torys, par Rapin Thoiras. *La Haye*, 1717. *in*-12.

6351 Histoire du Whigisme & du Torisme, par de Cize. *La Haye*, 1718. *in*-12.

6352 Recueil d'Ecrits [imprimés à Paris] pendant l'expédition du Prince Edouard en Angleterre. 1745. *in*-4.

6353 De Antiquitate Britannicæ Ecclesiæ. *Hanoviæ*, 1605 *in-folio*.

6354 F. Godwini de Præsulibus Angliæ Commentarius. *Lond.* 1616 *in*-4.

6355 Vie de S. Thomas, Archev. de Cantorbery, par Charles du Canda. *S. Omer*, 1615. *in*-4.

6356 La même, par de Beaulieu, (du Camboust de Pontchâteau.) *Par.* 1674. *in*-4.

6357 Monasticon Anglicanum, collectum per Rog. Dodsworth & Gul. Dugdale. *Lond.* 1655. — 1661. — 1673. 3. *vol. in-fol.*

6358 Reformatio Legum ecclesiasticarum, ex autoritate Henrici VIII, inchoata. *Londini*, 1641. *in*-4.

6359 Jac. Wilhel. Imhoff Historia geneal. Regum Pariumque Magnæ-Britanniæ. *Norimb.* 1690. *in-fol.*

6360 Georg. Buchanani Opera, edente Thom. Ruddimanno. *Lugd. Bat.* 1725. 2. *vol. in*-4.

6361 Histoire de Marie Stuart, avec les Pieces, par les Abbés de Marsy & Freron. *Londres*, [*Paris.*] 1742. 2. *vol. in*-12.

6362 Histoire de Marie Stuard, ou Recueil des Pieces faites au sujet de cette Princesse. *Lond.* 1725. 2. *vol. in-folio*.

6363 Innocence de Marie, Reine d'Ecosse. 1573. *in*-8.

6364 Mémoires de Melvil, avec des Lettres de Marie Stuart. *Edimbourg.* [*Paris.*] 1745. 3. *vol. in*-12.

6365 Georg. Buchanani Dialogus de jure Regni apud Scotos. *Edimburgi*, 1579. *in*-8.

6366 Ad. Blacuodæi Apologia, adversus Buchananum. *Par.* 1588. *in*-8.

HISTOIRE DES PAÏS-BAS.

6367 COMITATUS Flandriæ nova Descriptio per Nic. Jo. Visscher. *in-fol.*

6368 Jo. Buzelini Gallo-Flandria sacra & prophana, &c. *Duaci*, 1625. *in-folio.*

6369 Dictionnaire géog. des Païs-bas, du Cambresis & de Liege. *Amst.* 1695. *in*-12.

6370 Calendrier de la Flandre, du Brabant & des Conquêtes du Roi. *Lille. in*-12.

24795 1

6371 Adr. Schrieckii Origines, Res Celticæ. & Belgicæ. *Ypres*, 1614. 1615. 2. *vol. in-fol.* 6

6371 * Ægidii Bucherii Belgium Romanum, ecclesiasticum & civile, *Leodii*, 1655. *in-fol.*

6372 Illustrations de la Gaule belgique, Antiquités du Païs de Haynau &c. jusqu'au Duc Philippe de Bourgogne (extraites des Livres de Jacques Guise.) *Par.* 1531. *in-fol.* 1 16

6372 * Antiquités de la Gaule belgique, Roïaume de France, Austrasie & Lorraine, &c. par Rich. de Wassebourg. 1549. *in-fol.* 6

6373 Aub. Miræi Rerum Belgicarum Chronicon, ad annum 1636. *Antverp.* 1636. *in-fol.*

6374 Petri d'Outremanni Constantinopolis Belgica. *Tornaci*, 1643. *in-4.*

6375 Histoire des Païs-Bas, d'Emanuel de Meteren, depuis 1315 jusqu'en 1612, trad. par J. de la Haye. *La Haye*, 1618. *in-fol.* 3

6376 Généalogie des Forestiers & Comtes de Flandres &c. par Corneille Martin. 1599. *in-fol.* 2

6377 Recherches des Antiquités & Noblesse de Flandres, contenant l'Hist. généalogique des Comtes de Flandres, la suite des Gouverneurs de Flandres, par Philippe de l'Espinoy. *Douay*, 1632. *in-fol.* 6

6378 L'Histoire de la vie & du ministere du B. Abbé Idesbalde, sous Thierry d'Alsace, Comte de Flandres. *Bruxelles*, 1715. *in-12.* 2

6379 Lamb. Vander Burchii Vita Guidonis Flandriæ Comitis. *Ultraj.* 1615. *in-12.*

6380 Aub. Miræi Alberti Belgarum Principis Elogium & funus. *Bruxel.* 1622. *in-12.*

6381 Généalogie des Comtes de Flandres, par de Wrée. *Bruges*, 1642, 1644. 2 *tom.* 1. *vol. in-fol.* 6

6382 Sigilla Comitum Flandriæ, cum expositione Wredi. *Brug.* 1639. *in-fol.* 2 10

6383 Georg. Galopini Flandria generosa, seu Series genealogiæ Comitum Flandriæ. *Montibus*, 1643. *in-4.*

6384 Recueil de la Noblesse de Bourgogne, Flandres &c. par le Roux. *Lille*, 1715. *in-4.* 5

6385 Mémoire apologet. pour la Branche ainée de la Maison de Hornes. *Par.* 1722. *in-4.*

6386 Histoire de Jacques de Lalain, par Georges Chastelain, publiée par Jules Chifflet. *Bruxel.* 1634. *in-4.*

6387 Commentaire de Dom Bernardin de Mendoce, contenant les guerres de Flandres & Païs-Bas, depuis 1567 jusqu'en 1577. *Par.* 1591. *in-8.* 1 4

Aaa
24836. 11

6388 Opere del Card. Bentivoglio. *Parif.* 1645. *in-fol.*

6389 Hiſtoire des Guerres de Flandres, par le Card. Bentivoglio, trad. *Par.* 1669. 2. *vol. in-12.*

6390 Fam. Stradæ de Bello Belgico Decades. *Lugd. Bat.* 1645. 1646. 2. *vol. in-12.*

6391 Hiſtoire de la guerre de Flandres, par Strada, trad. par Durier. *Par.* 1675. 4. *vol. in-12.*

6392 Hug. Grotii Annales & Hiſtoria de Rebus Belgicis. *Amſt.* 1658. *in-12.*

6393 Annales & Hiſtoire des troubles des Païs-Bas, par Hugue Grotius. *Amſt.* 1662. *in-fol.*

6394 Hiſtoire des Provinces-Unies des Païs-Bas, par le Clerc. *Amſt.* 1723. 1728. 3 *tom.* 2. *vol. in-fol.*

6395 Mémoires pour ſervir à l'hiſtoire des Prov. unies, par Aubery du Maurier. *Par.* 1688. *in-12.*

6396 Supplément à l'hiſtoire des Guerres civiles de Flandres de Strada, contenant les Procès criminels des Comtes d'Egmont & de Hornes. *Amſt.* 1729. 2. *vol. in-12.*

6397 Annales des Prov. unies, par Baſnage. *La Haye*, 1719 1726. 2. *vol. in-fol.*

6398 Le Mercure hollandois, par P. Louvet. *Lyon*, 1676 5. *vol. in-12.*

6399 Apologie pour les Etats généraux des Païs-Bas, ave un Diſcours ſur l'arrivée de S. A. (le Duc d'Anjou) dan ces Païs. (1577.) *in-8.*

6400 Recueil de Pieces ſur les réſolutions priſes dans la Vill d'Arras, pour parvenir à la Paix avec le Roi d'Eſpagne *Douay*, 1579. *in-8.*

6401 Apologie pour Guillaume, Prince d'Orange, &c. 158 *in-4.*

6402 Lettres interceptées du Card. de Granvelle & autre *Anvers*, 1582.==Diſcours ſur la bleſſure du Prince d'O range. 1582.==Diſcours de ce qui s'eſt paſſé dans la Vil de Bruges, en 1582 au ſujet des Aſſaſſins envoïés cont le Duc de Brabant & le Prince d'Orange. *Bruges*, 158 *in-8.*

6403 Diſcours ſur l'entrepriſe d'Anvers par le Duc d'Alençon par Jules de Richy. *Par. in-8.*

6404 Entrée de M. François, Duc de Brabant, d'Anjou, & en ſa Ville d'Anvers. *Anvers*, 1582. *in-fol.*

6405 Diſcours de la vie abominable du Milord de Leceſtre trad. 1585. *in-12.*

6406 Lettre myſtique touchant la conſpiration derniere, écr à Fr. Jean Boucher. *Leyde*, 1603. *in-12.*

6407 Declaratio ordinum Hollandiæ &c. *Lugd. Bat.* 16 *in 4.*

6408 Hiſtoire de la vie de Corneille & de Jean de With, Freres. *Utrecht*, 1702. 2. *vol. in*-12.
6409 Mémoires de Jean de With. *La Haye*, 1709. *in*-12.
6410 Mémoires du Comte de Montbas, ſur les affaires de Hollande. *Utrecht*, 1673. *in*-12. avec 6412.
6411 Remarques ſur l'état des Prov. unies, en 1672, par le Chev. Temple. *La Haye*, 1674. *in*-8.
6412 La vie & les actions de Mich. de Ruiter, par B. Pielat. *Amſt.* 1677. *in*-12.
6413 La vie du même, trad. de Gerard Brandt, par Aubin. *Amſt.* 1698. *in-fol.*
6414 Vie de Corneille Tromp. *La Haye*, 1694. *in*-12.
6415 Hiſtoire du Prince d'Orange & de Naſſau &c. *Leuwarde*, 1715. 2. *vol. in*-12.
6415 * Relation hiſtorique de la Révolution arrivée dans la République des Prov. unies en 1747, avec la Généalogie de la Maiſon de Naſſau, par Rouſſet. *Amſt. in*-4.
6416 La Religion des Hollandois, par Stoupe. *Col.* 1673. *in*-12.
6417 La véritable Religion des Hollandois contre Stoupe, par Jean Brun. *Amſt.* 1675. *in*-12.
6418 Jo. Molani Natales Sanctorum Belgii. *Lov.* 1593. *in*-8.
6419 Chroniques de Flandres, par un Auteur incertain, & miſes en lumiere par D. Sauvage. *Lyon*, 1562. = Les Mém. d'Olivier de la Marche, donnés par le même. *Lyon*, 1562. *in-fol.*
6420 Jac. Meyeri Annales Rerum Flandricarum. *Antverp.* 1561. *in-fol.*
6421 La Legende des Flamans, Chronique de Flandres, Artois, Hainaut &c. *Par.* 1522. *in*-4.
6422 La même. *Par.* 1558. *in*-8.
6423 Chroniques & Annales de Flandres, par P. d'Oudegherſt. *Anvers*, 1571. *in*-4.
6424 Gualteri vita S. Caroli. *Pariſ.* 1615. *in*-8.
6425 Hiſtoire de la Terre & Vicomté de Sebourg, par P. le Boucq. *Bruxel.* 1645. *in*-4.
6426 Fr. Haræi Annales Brabantiæ. *Antverp.* 1623. 2. *vol. in fol.*
6427 Ad. Barlandi Hiſtoria rerum geſtarum à Brabantiæ Ducibus. *Lovanii* 1566. *in*-8.
6428 Joan. Bapt. Gramaye Antiquitates Ducatus Brabantiæ. *Lovanii*, 1708. 2 *tom.* 1. *vol. in fol.*
6429 Jo. Goropii Becani Origines Antuerpienſes. *Antverpiæ* 1569. *in-fol.*
6430 Caroli Scribanii Antuerpia. *Antverp.* 1660. *in*-4.

24955

6431 Corn. Van Geſtel Hiſtoria Archiep. Mechlinienſis. *Hagæ Com.* 1725. *in-fol.*

6432 Vie de Ste. Gertrude & de ſes Parens, par Guillaume de Rebreviettes. *Par.* 1612. *in*-8.

6433 David Lindanus de Teneræmonda. *Antverp.* 1612. *in*-4.

6434 Jo. Molani Militia ſacra Ducum & Principum Brabantiæ. *Antverp. in*-8.

6435 Diſcours des droits appartenans à la Maiſon de Nevers ès Duchés de Brabant, Limbourg & Ville d'Anvers, avec une Table généalogique de cette Maiſon. *Par.* 1581. *in*-4.

6436 Hiſtoire des Miracles de la Vierge de Montaigu, près la Ville de Sichen, par Phil. Numan. *Brux.* 1606. *in*-8.

6437 Annales d'Hainaut, par Franç. Vinchant, augmentées par Ant. Ruteau. *Mons*, 1648. *in-fol.*

6438 Hiſtoire du Hainaut, par le P. Delewarde. *Mons*, 1718 —1722. 6. *vol. in*-12.

6439 Inſtitution & Etabliſſement de la Cour de Hainaut. *Mons*, 1612. *in*-12.

6440 Hiſtoire de la Ville de Mons, par de Bouſſu. *Mons* 1725. *in*-12.

6441 Les Chartres nouvelles du Païs & Comté de Hainaut. *Mons*, 1700. *in*-12.

6442 Coutumes & Ordonnances du Comté de Namur, par Gramme. *La Haye*, 1736. *in*-4.

6443 Joannes de Beka & Wilhelmus Heda de Epiſcopis Ultrajectinis, cum notis Buchelii. *Ultraj.* 1643. *in-fol.*

6444 Pierii Winſemii Res Friſiæ, ab an. 1555 ad an. 158. *Leovardiæ*, 1646. *in-fol.*

6445 Hiſtoire de Tournay, par Couſin. *Douay*, 1619. 162 *in*-4.

6446 Queſtion hiſtor. Si Tournay eſt la Capitale des anciens Nerviens? franç. & lat. par François Gaultran. *Tournay*, 1658. *in* 8.

6447 Aſſertion de l'Epiſcopat de S. Piat, Ev. de Tournay, avec un Diſcours ſur l'établiſſement de l'Egliſe de Tournay. *Tournay*, 1619. *in*-8.

6448 And. Catuli Tornacum. *Bruxellæ*, 1652. *in*-4.

6449 Mémoires ſur la Collation des Canonicats de l'Egliſe de Tournay, faite par les Etats généraux des Prov. unies, par Lenglet du Freſnoy. *Tournay*, 1711. *in*-8.

24998 5

HISTOIRE DES ETATS SITUÉS AU SEPTENTRION DE L'EUROPE.

6450 HISTOIRE des Dietes de Pologne, par de la Bizardiere. *Par.* 1697. *in*-12. 11

6451 Andr. Maximil. Fredro Gesta Populi Poloni sub Henrico Valesio. *Dantisci*, 1652. *in*-4.
6452 Jo. Casimiri Carcer gallicus ab Everardo Wassembergio. 1644. *in*-4.
6453 Relation du Voïage de la Reine de Pologne, par Jean le Laboureur. *Par* 1647. *in*-4. 2
6454 Censure ou Discours polit. touchant les Prétendans à la Couronne de Pologne. 1669. *in*-12.
6455 Histoire de la Scission de Pologne en 1697, par de la Bizardiere. *Par.* 1699. *in*-12.

6456 Histoire de Stanislas I. *Londres*, 1741. 2 *tom.* 1. *vol.* *in*-12. 3 1

6457 Mémoires de Pologne, depuis la mort du Roi Auguste jusqu'en 1737, par de S. Amand de la Chapelle. *Amst.* 1739. *in*-12. 1.

6458 Recueil des Traités & Manifestes &c. concernant l'Election au Roïaume de Pologne, en 1733. 2 *vol.* *in*-4.
6459 Lettre d'un Gentilhomme polonois, sur le séjour des Trouppes saxonnes en Pologne.=Exposé de cequi s'est passé à l'Election du Roi de Pologne, tenue le 25 Août 1733. *in*-4. 3.

6460 Mémoires pour servir à l'Histoire de nos jours, Tome I, premiere Partie, contenant la détention du Marquis de Monti, & des trois Bataillons françois, par les Russiens. *Amst.* 1735. *in*-12. 1

6461 Historia Gothorum, Vandalorum & Longobardorum, ab Hugone Grotio. *Amst.* 1656. *in*-8. 7

6462 Eschauguette, de laquelle on peut voir l'état illustre des Suedois & des Goths, par Jean Messenius, trad. par Jonas Hambræus. *Par.* 1655.=Harangue à l'honneur de Christine, par Jean Freinshemius, trad. par Jonas Hambræus. *Par.* 1655. *in*-12. 2. 15
6463 Histoire des Révolutions de Suede, par l'Abbé de Vertot. *Par.* 1695. 2 *vol.* *in*-12.

6464 Sam. Pufendorfii Commentarii de rebus Suecicis ab Expeditione Gustavi Adolfi in Germaniam ad abdicationem usque Christinæ. *Ultrajecti*, 1686. *in-fol.* 8.
6465 Histoire de Charles Gustave, trad. de Sam. Pufendorf. *Nuremberg*, 1697. *in-fol.*

25026. 12

25026 12 6466 Hiſtoire des armes de Guſtave Adolphe. *Genève*, 1632. *in*-8.
6467 Pet. Lanſbergii Guſtavi M. Bellum Germanicum. *Roter* 1652. *in*-12.
6468 Le Soldat ſuedois, par de Spanheim. 1633. *in*-8.
12 6469 Le même. 1633. *in*-8. [autre édition.]
6470 Mémoires concernant Chriſtine, Reine de Suede, pa Arckenholtz. *Amſt.* 1751. 2 *vol. in*-4.
2 14 6471 Mémoires des Intrigues polit. & galantes de la Rein Chriſtine. *Liege*, 1710. 2 *vol. in*-12.
17 6472 Mémoires de ce qui s'eſt paſſé en Suede, depuis 164 juſqu'en 1655, tirés des Mémoires de M. Chanut, par I Linage de Vauciennes. *Cologne*, 1677. 3 *vol. in*-12.
3 13 6473 Hiſtoire de Charles XII, par de Voltaire, avec les re marques de la Motraye. *Baſle*, 1731, 1732. 2 *vol. in* 12
3. 6474 Remarques d'un Seigneur polonois (M. Poniatouski, ſur l'Hiſt. de Charles XII, par de Voltaire. *La Haye*, 174 *in*-12.
9. 1 6475 Hiſtoire militaire de Charles XII, par Guſtave Adle feld. *Amſt.* 1740. 3 *vol. in*-12.
1 12 6476 Mémoires du Duc de Virtemberg. *Amſt.* 1740. *in*-1
2 18 6477 Hiſtoire abregée de l'état préſent de la Suede, par Coq. *Londres*, (*Par.*) 1748. 2 *vol. in*-8.
1 6478 Mémoires de Dannemarch, par Moleſworth, en 169 *Nancy*, 1694. 3 *vol. in*-12.
.. 10 6479 Voïage en Moſcovie, par Auguſtin Libre, Baron Mayerberg. *Leyde*, 1688. *in*-12.
8 6480 Mémoires du Regne de Pierre le Grand & de Cath rine Alexiewna, Impératrice de Ruſſie. *Amſt.* 1728. 5 *vo in*-12.
4. 6481 Hiſtoire de Pierre I. *Amſt.* 1742. 3 *vol. in*-12.
6482 Nouveaux Mémoires ſur l'état préſent de la grande Ru ſie ou Moſcovie, depuis 1714 juſqu'en 1720. *Par.* 172 2 *vol. in*-12.

HISTOIRE DES PAÏS SITUÉS HORS D L'EUROPE.

1 10 6483 RELATION du premier Voïage de la Compagn des Iſles orientales en l'Iſle de Madagaſcar ou Dauphine par Souchu de Rennefort. *Par.* 1668. *in*-12.
1 10 6484 Nouv. Mémoires ſur l'état préſent de la Chine, par P. le Comte. *Par.* 1697. 2 *vol. in*-12.
2 9 6485 Du Roïaume de Siam, par de la Loubere. *Amſt.* 169 2 *vol. in*-12.

25081. 11

486 Hiſtoire de Genghiskan, trad. & compilée par Petis de la Croix. *Par.* 1710. *in*-12.
487 Nouvelle Hiſtoire de Genghiskan. *Par.* 1720. *in*-12.
488 Hiſtoire de Genghiskan & de la Dynaſtie des Mongous ſes ſucceſſeurs, tirée de l'Hiſtoire chinoiſe par le P. Gaubil. *Par.* 1739. *in*-4.
489 Hiſtoire de l'Empire du Mogol, par le P. François Catrou. *Par.* 1715. 3. *vol. in*-12.
490 Hiſtoire de Tamerlan, par de Sainctyon. *Par.* 1677. *in*-8.
491 Hiſtoire de Timur-bec ou Tamerlan, écrite en perſan par Cherefeddin Ali, trad. par Petis de la Croix. *Par.* 1722. 4. *vol. in*-12.
492 Hiſtoire de Tamerlan, par le P. Margat. *Par.* 1739. 2. *vol. in*-12.
493 Voïage dans la Paleſtine, par de la Roque. *Par.* 1717. *in*-12.
494 Relation de l'origine & ſuccès des Cherifs & de l'état des Roïaumes de Maroc, Fez &c. par Diego de Torrez, trad. par Ch. de Valois, Duc d'Angoulême. *Par.* 1636. *in*-4.
495 Hiſtoire de la Conquête du Mexique, par Fernand Cortez, trad. de Dom Ant. de Solis, par Citry de la Guette. *Par.* 1730. 2. *vol. in*-12.
496 Le Mexique conquis, par Beſnier. *Par.* 1752. 2. *vol. in*-12.
497 Hiſtoire de la Découverte & de la Conquête du Perou, trad. d'Auguſtin de Zarate. *Par.* 1716. 2. *vol. in*-12.
498 Cl. Barthol. Moriſoti Peruviana. *Divione*, 1646. *in*-4.
499 Relation d'un Voïage fait dans l'interieur de l'Amérique méridionale, par M. de la Condamine. *Par.* 1745. ==Lettre ſur l'émeute excitée dans la Ville de Cuença &c. 1746. *in*-8.
500 Relation de l'Iſle de Tabago, par de Rochefort. *Par.* 1666. *in* 12.

IFFÉRENS TRAITÉS CONCERNANT L'HISTOIRE EN GÉNÉRAL.

501 EX Libris Polybii Selecta de Legationibus & alia ex Bibliotheca Fulvii Urſini. *Antverp.* 1582. *in*-4.
502 Polybii, Diodori Siculi, Nicolai Damaſceni, Dion. Halicarnaſſæi, Appiani Alex. Dionis & Jo. Antiocheni Excerpta gr. lat. edente cum notis Henr. Valeſio. *Pariſ.* 1634. *in*-4.

6503 Valerius Maximus, cum notis Variorum : edente Ant. Thyſio. *Lugd. Bat.* 1651. *in*-8.

6504 S. Julii Frontini Quæ extant, cum notis Rob. Keuchenii. *Amſtel.* 1661. *in*-8.

6505 Wolfg. Lazius de Gentium aliquot migrationibus. *Francof.* 1600 = Ejuſdem hiſtoricæ Commemorationes Rerum Græcarum. *Hanov.* 1605. *in-fol.*

6506 Fœdera, Conventiones, Litteræ & Acta publica inter Reges Angliæ & alios Imperatores, Reges, Pontifices, &c ab ineunte ſæculo XII, (an. 1101.) ad noſtra uſque tempora, accurante Thoma Rymers, edit. ſecunda, ſtudio Georg Holmes. *Londini*, 1727. 17. *vol. in-fol.*

6507 God. Guill. Leibnitii Codex Juris Gentium diplomaticus cum Mantiſſa. *Hanov.* 1693.—1700. 2. *vol. in fol.*

6508 Veteris ævi, ſeu vetera aliquot monumenta, edente Ant. Matthæo. *Lugd. Bat.* 1698. *in*-8.

6509 Aub. Miræi Opera diplomatica & hiſtorica, ſtudio Joan. Fr. Foppens. *Bruxel.* 1723.—1734. 3. *vol. in-fol.*

6510 Epitome des Hiſtoires des Rois d'Eſpagne & de Caſtille &c. par Gilles Corrozet. *Par.* 1553. *in*-8.

6511 Divers propos mémorables des nobles & illuſtres Hommes de la Chrétienté, par le même. *Par.* 1557. *in*-12.

6512 Recueil mémorable d'aucuns cas merveilleux advenus de nos ans, par Jean de Marcouville. *Par.* 1563. *in*-12.

6513 Hiſtoires prodigieuſes, extraites de pluſieurs Auteurs grecs & latins, par B. Boaiſtuau ſurnommé Launay, & de Teſſerant, Fr. de Belleforeſt. *Par.* 1571. *in*-12.

6514 Gemelles, ou Pareilles, par Pierre de S. Julien. *Lyon* 1584. *in*-12.

6515 Hiſtoires tragiques rédigées en Epitome, &c. par Alex. Sylvain. *Par.* 1588. *in*-12.

6516 Le choix de pluſieurs hiſtoires & autres choſes mémorables. *Par.* 1608. *in*-8.

6517 Mémoriaux hiſtoriques, par Jean Pierre Camus. *P.* 1643. *in*-8.

6518 Les Tapiſſeries hiſtoriques, par le même. *Par.* 164 *in*-8.

6519 Les Evenemens ſinguliers, par le même. *Par.* 166 *in*-8.

6520 Le Bouquet hiſtorial. *Par.* 1667. *in*-12.

6521 Evenemens hiſtoriques choiſis. *Par.* 1690. *in*-12.

6522 Recueil choiſi des plus beaux traits d'hiſtoire. *P.* 1694. *in*-12.

6523 Hiſtoire des plus illuſtres Favoris, par Pierre du Pu, avec un Journal de ce qui s'eſt paſſé à la mort du Maréchal d'Ancre. *Leide*, 1669. *in*-4. 65

6524 La même, augmentée par Louvet. *Lyon*, 1677. 3. *vol.* 2
in-12.

6525 L'Hiſtoire des Amours tragiques de ce tems, par de Laſſemas de Beauſemblant. *Par.* 1607. *in* 12. 3

6526 Hiſtoires tragiques de notre tems, par Franç. de Roſſet. *Rouen*, 1700. *in*-12. 1

6527 Hiſtoires tragiques de notre tems, par Malingre. *Rouen*, 1641. *in*-8.

6528 Traité de l'origine des Aſſaſſins Porte-couteaux, avec quelques exemples de leurs attentats, contre quelques Rois & Princes de la Chretienté, par Denis Lebey de Batilly. 1603. *in*-12. 5

6529 Diſcours ſur l'origine du différend & diſſention d'entre les François & Anglois, avec la Priſe du Havre-de-Grace ſur les Ang. en 1562, par Nic. Natey de la Fontaine. *Par.* *in*-8.

6530 Diſſertations hiſtor. & crit. ſur divers ſujets, par Pierre Rival. *Amſt.* 1726. 1727. *in*-12. 3.

6531 Recueil hiſtorique contenant diverſes Pieces de ce tems. *Col.* 1666. *in*-12.

6532 Mémoires de la Vie de Theodore Agrippa d'Aubigné. = Diſcours ſur la Vie de Frederic Maurice de la Tour, Prince de Sedan, &c. *Amſt.* 1731. *in*-12. 1

6533 Hiſtoire des Marques nationales, par M. Beneton de Morange de Peyrins. *Par.* 1739. *in*-12. 1

6534 Petites Tables généal. touchant les Droits & les Interêts des Princes, par Duval. *Par.* *in*-12.

6535 Recueil d'Armoiries. *in*-4.

6536 Les Souverains du Monde. *Par.* 1734. 5. *vol.* *in*-12. 11 5

6537 Généalogies hiſtoriques des Rois, Empereurs, &c. par M. Chazot de Nantigny. *Par.* 1736. *& ſuiv.* 4. *vol.* *in*-4. 16

6538 Tablettes hiſtor. généal. & chronol. par le même. *Par.* 1748. 1753. 6. *vol.* *in*-18. 7

6539 Mémorial de chronologie, généal. & hiſtor. par l'Abbé d'Etrées. *Par.* 1752. *in*-16. 1

TRAITÉS DE PAIX.

6540 CORPS diplomatique du Droit des Gens, ou Recueil des Traités de Paix, par Jean du Mont. *Amſt.* 1726. — 1731. 16. *tom.* 8. *vol. in-fol.*

6541 Supplément au Corps diplomatique, par Jean Rouſſet, avec l'hiſtoire des anciens Traités, par Jean Barbeyrac. *La Haye*, 1739. 5. *vol. in-fol.*

6542 Préliminaires des Traités de Paix, par Amelot de la Houſſaye. *Par.* 1692. *in*-12.

25664. 18

6543 Journal de la Paix d'Arras, entre le Roi Charles VII, & Philippe le Bon, Duc de Bourgogne, recueilli par D. Ant. de la Taverne, mis en lumiere avec des remarques par Jean Collart. *Par.* 1651. *in*-12

6544 L'Ecoſſe françoiſe. Diſcours des Alliances entre la France & l'Ecoſſe, par A. Houſton. *Par.* 1608. *in*-12.

6545 Alliances du Roi avec le Turc & autres, juſtifiées contre les calomnies des Eſpagnols, par G. le Guay. *Par.* 1625. *in*-8.

6546 Tableau hiſtor. de l'Etat de la France, Allemagne & Eſpagne, par Nouvelon L'héritier. *Par.* 1669. *in*-12.

6547 Sam. Puffendorfii Diſſertatio de Fœderibus inter Sueciam & Galliam. *Hagæ*, 1708. *in*-12.

6548 Concordats & Traités faits entre les Rois de France & les Ducs de Lorraine. *Nancy*, 1735. *in*-12.

6549 Les Lettres des Princes, recueillies par Rucelé, trad. par Belleforêt *Par.* 1574. *in*-8.

6550 Lettres de Louis XII, & du Card. d'Amboiſe, depuis 1504 juſqu'en 1514. *Brux.* 1712. 4. *vol. in*-12.

6551 Pro Carolo V Imp. Apologia & Refutatio. *Antverp.* 1527. 2. *vol. in*-12.

6552 Dialogi Huttenici. = Epiſtolæ Clementis VII ad Carolum V, & Caroli V Reſponſio. = Vaticinium de Carolo V. *Antverp*, 1527. *in*-4.

6553 Recueil de Lettres & Ecritures, par leſquelles ſe peut connoître que François I eſt cauſe de la guerre mue au grand regret de Charles V. 1536. *in*-4.

6554 Exemplaria Litterarum quibus Franciſcus I à maledictis adverſariorum defenditur, *Pariſ.* 1537. = Adverſus Jac. Omphalii maledicta pro Franciſco I Defenſio. = Apologiæ pro Henrico II, contra Cæſarianos. *Lut.* 1551. 1552. *in*-4.

6555 Double d'une Lettre, touchant les différends entre le Roi de France & l'Empereur. = Arbre de conſanguinité. 1536. *in* 16.

6556 Réponſe aux Remontrances faites à l'Empereur, par aulquns de ſes Subjets, ſur la reſtitution du Roïaulme de Navarre & Duché de Milan, vers 1542. *Paris.* 1542 *in*-12.

6557 Pauli III ad Carolum V Epiſtola hortatoria ad Pacem, & Caroli Reſponſiones: Apologiæ Franciſci I & Caroli V. *in*-12.

6558 Défenſe pour le Roi de France, contre Jacq. Omphalius, trad. par Simon Brunel. *Par.* 1544. = Réponſe à une Epître envoïée de Spire. = Oraiſon écrite aux Etats du S. Empire aſſemblés à Spire. *Par.* 1544. = Deux Apologies contre les calomnies des Impériaux, ſur la deſcente

25677. 15

25677. 15

du Turc. *Par.* 1551. = L'Oraiſon de Claude Tolomei. *Par.* 1553. = Traité de la Guerre de Malte, par de Villegaignon. *Par.* 1553. = Le Siege de Metz en 1552, [avec le Plan de la Ville.] *Par.* 1553. = Voïage du Roi au Païs-bas en 1554, par B. de Salignac. *Par.* 1554. = Hymne ſur la Réduction du Comté d'Oye, par Jacq. du Pleſſis. *Par.* 1558. *in*-4.

559 Oratio chriſt. Regis ſcripta ad Imperii ordines Spiræ. *Pariſ.* 1544. = Adverſus Jac. Omphalii maledicta Defenſio. *in* 4.

560 Apologie de Marius Equicolus, contre les Médiſans de la Nation françoiſe, trad. par Michel Roté. *Par.* 1550. *in*-12.

561 Apologia de Sententia Franc. Regis. *Lut.* 1551. *in*-4.

562 Diſcours ſur la rupture de la Treve en 1556, par Charles de Marillac. *Par.* 1556. *in*-8.

563 Traité de Paix fait à Cateau-Cambreſis, avec l'Inſtruction du Sr. Lancoſme pour Henri III. *Par.* 1637. *in*-4. } 1 10

564 Lettres du Card. de Ste. Croix. *La Haye*, 1717. *in* 4.

565 Negociations ou Lettres d'Hypolite d'Eſt Card. avec des notes, par J. Baudoin. *Par.* 1650. *in*-4.

566 Mémoires & Inſtructions pour les Ambaſſadeurs, ou Lettres & Negociations de Walſingham. *Amſt.* 1700. *in*-4. } 3

567 Le Secret des Cours, ou les Mémoires du même. *Col.* 1695. *in*-12. } 1

568 Lettres de Paul de Foix. *Par.* 1628. *in*-4.

569 Recueil de la Négociation de la Paix de Cologne. *Anvers*, 1550. *in* 12. 12

570 Déclaration des uſurpations des Roïaumes de Portugal, Navarre & autres Païs, faites par les Rois de Caſtille, Extraite d'un Ecrit de Fr. François Daville, adreſſé à Fr. Louis de Grenade. *Anvers.* 1583. *in*-12. 10

571 Henrici IV Epiſtolæ ad Imperatorem, Reges, Principes, &c. de Pace eccleſiaſtica conſtituenda, cum Reſponſis. *Ultraj.* 1679. *in*-12. } 6

572 Lettres du Card. d'Oſſat, avec les notes d'Amelot de la Houſſaye. *Amſt.* 1708. 5. *vol. in*-12.

573 Ambaſſades & Négociations du Card. du Perron, par le Ligny. *Par.* 1623. *in-fol.* 11

574 Mémoires concernant la Négociation de la Paix de Vervins en 1598, par Mrs. de Bellievre & de Sillery. *Par.* 1667. 2. *vol. in*-12. } 3

575 Négociations des mêmes, pour la Paix de Vervins. *La Haye*, 1725. 2. *vol. in*-12.

576 Jus Belli Sabaudici, acced. Elenchus Comitum & Ducum Sabaudiæ. *Amſt.* 1601. *in*-4. 10

25694 8

25694 8380 avec 6540.

6577 Hiſtoire des Traités de Paix & autres Négociations du dix-ſeptieme ſiecle, juſqu'à la Paix de Nimégue, par M. de S. Preſt. *Amſt.* 1725. 2. *vol. in-fol.*

4. 6578 Le Droit public de l'Europe, fondé ſur les Traités conclus juſqu'en 1740, par l'Abbé de Mabli. *La Haye.* [*Paris.*] 1746. 2. *vol. in-12.*

6579 Car. Paſchalii Legatio Rhætica. *Pariſ.* 1620. *in-8.*

6580 Articles du Traité fait en l'an 1604, entre Henri IV & le Sultan Amet *Par.* 1615. *in-4.*

2 6581 Lettres d'Henri IV, de MM. de Villeroi & de Puiſieux à M. le Fevre de la Boderie, Ambaſſadeur en Angleterre depuis 1606 juſqu'en 1611. *Amſt.* 1733. 2. *tom.* 1, *vol. in-8.*

9 6582 Ambaſſades de M. de la Boderie en Angleterre, depuis 1606 juſqu'en 1611. *Par.* 1750. 5. *vol. in-12.*

5 6583 Ambaſſades de Philippe de Canaye. *Par.* 1635. 3. *vol. in-fol.*

6 6584 Négociations du Préſident Jeannin. *Par.* 1656. *in fol.*

2. 10 6585 Ambaſſades du Maréc. de Baſſompierre en Eſpagne, en Suiſſe & en Angleterre. *Colog.* 1664. 4. *vol. in-12.*

6586 Négociation du même en Eſpagne. MS. *in-fol.*

6587 Recueil des Manifeſtes & articles accordés par le Duc de Savoie, pour la réſolution de la Paix, trad. par Etienne Cavet, Sr. du Molar. *Chamberry*, 1615, *in-12.*

1. 4 6588 Recueil de quelques Diſcours politiques ſur les affaires & guerres étrangeres, depuis quinze ans en çà. 1633. *in-*

6589 Ambaſſades du Commandeur de Sillery à Rome, en 16[illegible]. MS. *in-fol.*

6590 Le Renouvellement des Alliances, entre les Maiſons de France & de Savoie, par le Mariage d'Amedée V, avec Madame Chrétienne, Sœur du Roi de France, par Scipion Guilliet. *Par.* 1619. = Recherches hiſtor. ſur les Alliances de France & de Savoie, par le P. Pierre Monod. *Ly*[illegible] 6. 1621. *in-4.*

6591 Ambaſſade de MM. les Duc d'Angoulême, Comte de Bethune & de Châteauneuf, vers l'Empereur en 16[illegible], avec des obſervations & maximes politiques, par M. le Comte de Bethune. *Par.* 1667. *in-fol.*

6592 Diſcours ſur l'affaire de la Valteline & des Griſons. *Par.* 1625. *in-12.*

12 6593 Le Catholique d'Etat, ou Diſcours des Alliances du Roi Très-Chrétien, par du Ferrier. *Par.* 1625. *in-8.*

6594 Alliances du Roi avec le Turc & les Hérétiques, par le Guay. 1526. *in-12.*

6595 L'Anti-Anglois, par Trincant. *Poitiers*, 1628. *in-*

25730. 14

6596 Les deux Savoiſiennes, par Ant. Arnauld. 1630. *in*-8.
6597 Apologie françoiſe pour la Maiſon de Savoie, contre les deux Savoiſiennes, par le P. J. Monod. *Chambery*, 1631. *in*-4.
6598 Apologia 2ª por la Caſa di Savoia. *Torino*, 1632. *in*-4.
6599 Lettres & Négociations du Marquis de Feuquieres Ambaſſadeur en Allemagne, en 1633 & 1634. *Par.* 1753. 3. *vol. in*-12.
6600 Mémoires des deſſeins de la Maiſon d'Autriche. 1633. *in*-12.
6601 Protrita impietas, ſive odiorum in Francos extincta pernicies, Jac. Gauffridi Apologia pro Ludovico XIII. *Bononiæ*, 1633. *in*-4.
6602 Traduction du précédent Ouvrage. 1636. *in*-8.
6603 Queſtions décidées ſur la juſtice des Armes des Rois de France, par Beſian Arroy. *Par.* 1634. *in*-8.
6604 Conſiderations polit. pour entreprendre la guerre contre l'Eſpagne, par Franç. Bacon, trad. par P. Maugars. *Par.* 1634. *in*-4.
6605 Interêts & maximes des Princes & des Etats ſouverains par Henri Duc de Rohan. *Cologne*, 1670. *in*-12.
6606 Lettres de Wicquefort, depuis 1635 juſqu'en 1643. *Amſt.* 1696. *in*-12.
6607 Les mêmes, deuxieme édition. *Utrecht.* 1712. *in*-12.
6608 Les vérités françoiſes, oppoſées aux calomnies eſpagnoles. *Beauvais*, 1635. 1637. 1639. 3. *vol. in*-8.
6609 Pierre de touche, ou Satyres du tems, contre l'ambition des Eſpagnols. *Par.* 1635. *in*-8.
6610 Juſtificacion de las acciones de Eſpaña : Manifeſtacion de las violencias de Francia. 1635. *in*-4.
6611 Alex. Patricii Armacani [Corn. Janſenii] Mars Gallicus. 1637. *in*-12.
6612 Le Mars François [de Janſenius,] trad. par Charles Herſent. 1637. *in* 8.
6613 Dan. de Prieſac Vindiciæ Gallicæ adverſus Armacanum. 1638. *in*-12.
6614 Traduction du Livre précédent. *Par.* 1639. *in*-8.
6615 Janeſegii Belleſani, Martis Gallici ſubſidiariæ velitationes adverſus vindicias Gallicas. *Brux.* 1639. *in*-12.
6616 El Arbitrio entre el Marte frances, y las vindicias Gallicas reſponde por la verdad, por la Patria, por ſus Reyes; eſcrivelo Ferdinando de Ayora. *Pamplona*, 1646. *in*-4.
6617 Le Mercure Eſpagnol, ou Réfutation du Mars François. *Par.* 1639. *in*-8.
6618 Inconveniens d'Etat procédant du Janſéniſme, avec la

25750. 15 Réfutation du Mars François de Janſenius, par de Marandé. *Par.* 1654. *in*-4.

6619 Bibliotheca Gallo-Suecica, collegit Eraſmus Irenicus [Iſaac Wolmar.] *Utopiæ*, *in*-12.

8 6620 Négociation à la Cour de Rome & en différentes Cours d'Italie, par M. Arnauld, Evêque d'Angers. *Par.* 1748. 5. *vol. in*-12.

13. 6621 Hiſtoire des Guerres & des Négociations qui précéderent le Traité de Veſtphalie, avec l'hiſtoire de ce Traité, par le P. Bougeant. *Par.* 1727. 1744. 3. *vol. in*-4.

6622 Exemplum litterarum ad Daniæ Regem circa Tractatus Pacis. *Pariſ.* 1642. *in-fol.*

6623 Idem. = Anonymi de Pacis Tractatibus Monaſterii inſtitutis Epiſtola. 1645. *in*-4.

6624 Relation des Négociations faites à la Cour de Rome, pour la promotion au Cardinalat des Sujets propoſés par la France, depuis 1644 juſqu'en 1645, par P. Linage de
3. Vauciennes. *Par.* 1676. *in*-12.

6625 Recueil de différens Traités, concernant la Négociation de la Paix conclue à Munſter. 2. *vol. in*-4.

6626 Francia interreſſada con Portugal en la ſeparacion de Caſtilla. *Pariſ.* 1644. *in* 4.

6627 Epiſtola quâ oſtenditur culpam retardatorum Pacis Tractatuum penès Regem Galliæ & Reginam Sueciæ reſidere,
1 2 & alia ejuſd. generis. 1645. *in*-4.

6628 Amico-criticæ monitionis Littera, Franco-Galli calamo ducta, Autore Matthæo de Morgues de S. Germain. *Pariſ.* 1645. *in* 4.

10 6629 Spongia Franco-Gallicæ lituræ, Autore Willel. Rod. Gembertakhio. (Ant. le Brun.) 1646. *in*-4.

6630 Ant. Bruno vinculum Hypocratis, Autore Matth. de S. Germain. 1647. *in*-4.

1. 6631 Les affaires qui ſont aujourd'hui entre les Maiſons de France & d'Autriche. 1648. *in*-12.

6632 Gallica Arma contra calumnias aſſerta. 1648. *in*-4.

1 6633 Judicium Theol. ſuper quæſtiones, an Pax qualem deſiderant Proteſtantes ſit ſecundum ſe illicita? ab Erneſto de Euſebiis. 1648. *in*-4.

3 14 6634 Mémoires & Négociations ſecretes de la Cour de France, touchant la Paix de Munſter. *Amſt.* 1710. 4. *vol. in*-8.

6635 Négociations ſecretes, touchant la Paix de Munſter & d'Oſnabrug. *La Haye*, 1725. 2. *vol. in fol.*

6636 Lettres de MM. d'Avaux & Servien, 1651. *in*-12.

6637 Les mêmes. = Lettres de M. Servien aux Provinces-Unies des Païs bas, excepté celle de Hollande. 1650. *in*-12.

25782. f.

25782. 1

638 Amici ad Amicum ſuper Epiſtola Amici ad Amicum de ſtatu Tractatuum pacis Reſponſio. *in-fol.* avec 6636
639 Jac. Ottonis Annotat. ad inſtrumenta Pacis Veſtphalicæ & Noviomagicæ. *1697. in-8.*
640 Arcana Pacis Veſtphalicæ. *Francof.* 1698. *in-4.*
641 Pierre de touche des interêts des Provinces Unies, de la France & de l'Eſpagne, ſur le Traité de Paix à Munſter. 1650. *in-8.* 1 10
642 La même, deuxieme édit. avec des remarques. *Dordrecht. in-12*
643 Amandi Flaviani, de fulmine nuper ex exquiliis vibrato ad Reges &c. Commonitorium. *Eleutheropoli*, 1651. *in 4.* 10
644 Lettres & Négociations de Jean de With. *Amſt.* 1725. 5. *vol. in-12.* 7
645 Mémoires du Chev. de Terlon, depuis 1656 juſqu'en 1661. *Par.* 1681. 2. *vol. in-12.* 1 15
646 Le Cardinal Mazarin joué par un Flamand, ou Relation de cequi ſe paſſa à Oſtende le 14 de Mai 1656. *Colog.* 1671. *in-12.* 1 1
647 Traité de Paix entre les Rois de France & d'Eſpagne, en l'Iſle des Faiſans, le 7 Novembre 1659, & autres Pieces concernant le même Traité. *in-4.* 3 4
648 Acta an. 1658 agentibus Mareſcallo de Grammont & de Lyonne, &c. *Pariſ.* 1659. *in-4.*
649 Négociations de Paix, entre les Electeurs de Maïence & de Cologne, conclue à Francfort, en 1658. *in 4.*
650 Remarques ſur la Reddition de Dunkerque, entre les mains des Anglois. *Par.* 1658. = Mémoires des Ambaſſadeurs d'Eſpagne, à Cromwel en 1655. = Articles extraits de deux Traités faits entre la France & l'Angleterre. *Par.* 1658. *in-4.* 1 10
651 Lettres du Card. Mazarin, où l'on voit la Négociation de la Paix des Pyrenées. *Amſt.* 1694. *in-12.* 18
652 Les mêmes, augm. *Par.* 1745. 2. *tom.* 1. *vol. in-12.* 1
653 Pax inita ad Pyrenæos Montes an. 1659. inter Galliæ & Hiſpaniæ Reges. *Pariſ.* 1660. = Le même Traité de Paix. *Par.* 1660. = Chant nuptial pour le Mariage du Roi, par la Meſnardiere. *Par.* 1660. = Delphini Geneliacon à Jo. de la Faye. *Pariſ.* 1661. = Ejuſdem lachrymæ in Reginæ Matris tumulum. *Pariſ.* 1666. = Carolo Lotharingia Carmen Panegyricum, ab Henrico Joly. *1-fol.* 1
654 Hiſtoire du Traité des Pyrenées. *Colog.* 1665. *in-12.* 1 9
655 Trattato della Pace fra le due Corone nell'anno 1659.

25802. 18

del Galeazzo Gualdo Priorato. *Bremen.* 1663. *in*-12.

6656 Le même trad. *Cologne*, 1665. *in*-12.

6657 Hiſtoire de la Paix des Pyrenées, avec un Recueil concernant le Duc de Lorraine. *Cologne*, 1667. *in*-12.

6658 Hiſtoire des Négociations & du Traité de Paix des Pyrenées, par M. Denaus de Courchetet, *Amſterd.* 1750. 2. *tom.* 1. *vol. in*-12.

6659 Differentiæ inter Politicen genuinam ac diabolicam, cum nonnullis Actis publicis, & Articulis Pacis inter ambas Coronas, initæ à Joach. Paſtorio. *Amſt.* 1659. *in*-12.

6660 Diſcours ſur l'Alliance & la Paix d'entre les Couronnes de France & d'Eſpagne, par S. Evremont. *Par.* 1660. *in*-12.

6661 Les affaires qui ſont aujourd'hui entre les Maiſons de France & d'Autriche. 1662. *in*-12.

6662 Diſſertation hiſtor. & polit. ſur le Traité fait entre le Roi & le Duc Charles, touchant la Lorraine. *Acceſſit ejuſdem refutatio.* 1662. *in*-4.

6663 Le vrai Interêt de la Hollande, ſur les ruines de celui qui voit le jour ſous le nom de V. D. H. 1662. *in*-12.

6664 Rationes exhibitæ in Comitiis Ratisb. ann. 1663, quibus demonſtratum eſt membra & ſtatus Imperii teneri ſuccurrere Belgicis Provinciis, quando bello impetuntur à Rege Chriſtianiſſimo. *in*-16.

6665 Lettres, Mémoires & Négociations du Comte d'Eſtrades, depuis 1663 juſqu'en 1668. *Brux.* 1706. 5. *vol. in*-12.

6666 Remarques ſur les Lettres précédentes, attribuées à M. Delaroque. 1709. *in*-12.

6667 Les mêmes Lettres du Comte d'Eſtrades, nouv. édition. *Londres*, 1743. 9. *vol. in*-12.

6668 Relation de trois Ambaſſades de M. de Carliſle, en 1663 & 1664. *Rouen*, 1670. *in*-12.

6669 Raccolta delle ſcritture ſopra le pretenſioni del Duca di Mantoua. *Carlovilla*, 1664. *in-fol.*

6670 Lettres du Chev. Temple, contenant ce qui s'eſt paſſé dans l'Europe, depuis 1665 juſqu'en 1672, trad. *La Haye*, 1711. 2. *vol. in*-12.

6671 Lettres du Comte d'Arlington, ſur les Traités de Munſter, de Breda, d'Aix-la-Chapelle, & de la triple Alliance, depuis 1665 juſqu'en 1670, avec une Relation de la mort de Madame. *Utrecht*, 1701. *in*-12.

6672 Nouv. Mémoires du Chev. Temple, depuis la Paix de Nimégue juſqu'à ſa retraite, trad. *La Haye*, 172[illegible] *in*-12.

25836. 16

673 Maximes des Princes & Etats souverains. *Colog.* 1665. *in*-12.

674 Relation de la conduite présente de la France, &c. *Col.* 1665. = Lettre sur la Comédie de l'Imposteur. 1668. = Hist. de Muley Arxid, Roi de Tafilet, trad. de l'Anglois. *Par.* 1670. *in*-12.

675 Mémoires touchant l'Ambassade de M. de Thou en Hollande. *Colog* 1710. *in* 8.

676 Acta publica inter verum & pseudo-politicum, cum nonnullis articulis Pacis illustrata. 1666. *in*-12.

677 Scripta in Comitiis Ratisb. nomine Galliarum Regis, à D. de Gravel an. 1667. exhibita. *in*-4.

678 Il Mercurio Postiglione di questo al altro mondo. *Villafranca*, 1667. *in*-12.

679 Le Mercure Postillon de l'un à l'autre monde, trad. *in*-12.

680 Discorsi polit. intorno all'interessi di Roma, di Francia e di Spagna. *Col.* 1668. *in*-12.

681 Gli Arcani dei Principi d'Italia. 1668. = La vérité défendue des Sophismes de la France. 1668. *in*-12.

682 Mémoire de M. de Lyonne au Roi, intercepté par ceux de la Garnison de Lille, en 1668. *in*-12.

683 Les fausses démarches de la France sur la Négociation de la Paix. 1668. = Remarques sur le procédé de la France, sur la Négociation de la Paix. = Discours d'un véritable Hollandois, sur les affaires avec l'Angleterre. 1668. *in*-12

684 Conference sur les interêts de l'état présent d'Angleterre, touchant les desseins de la France. 1668. *in*-12.

685 La France démasquée, en franç. & en allemand. 1668. *in*-4.

686 Discours de Dunkerque, ou Reflexions touchant sa derniere reddition faite par les Anglois. *Villefranche*, 1668. *in*-12.

687 Histoire de la Politique moderne. *Cologne*, 1669. *in*-12.

688 Mémoires sur les Négociations de Paix, en 1669. *in*-12.

689 Lettres de M. Mouliere, Résident en Suisse, aux treize Cantons, avec les Réponses d'un Conseiller de Fribourg. *Genéve* 1670. = Discours touchant les prétentions de la France sur les Places de Condé, Link, &c. en vertu du Traité d'Aix-la-Chapelle. *La Haye*, 1670. = Le même, avec la continuation. *La Haye*, 1671. = La France démasquée. *La Haye. in*-12.

690 Scriptum, Regis nomine, Imperii Directorio anno 1670 exhibitum. *in*-4.

25845 17

6691 Le Bourguignon intereſſé. *Cologne*, 1670. *in* 12.
6692 Eclairciſſemens ſur les affaires de Lorraine. *Strasb.* 1671. = Lettres & autres Pieces ſur les affaires du tems. *Amſt.* 1672. *in*-12.
6693 Le Politique deſintereſſé. *Cologne*, 1671 *in*-12.
6694 Le Politique du tems. *Charleville*, 1671. *in*-12.
6695 La France politique. *Charleville*, 1671. *in*-12.
6696 Les moïens de la France pour ruiner le commerce des Hollandois. *Bruxelles*, 1671. *in*-12.
6697 Lettres & autres Pieces curieuſes ſur les affaires du tems. *Amſt.* 1672. *in*-12.
6698 Le Mars à la mode de ce tems. *Liege*, 1672. *in*-12
6699 Le dénouement des Intrigues du tems par la réponſe au livre précédent. *Liege*, 1672. *in*-12.
6700 Le Politique du tems. *Liege*, 1672. *in*-4.
6701 Entretiens familiers des animaux parlans. *Brux.* 1672 *in*-12.
6702 Traité de la Monarchie univerſelle, pour répondre au Eſpagnols. *Colog.* 1672. *in*-12.
6703 Aurifodina ordinibus Imperii Romani, ab Everardo Waſſembergio. 1672. *in* 12.
6704 Ejuſdem Maroboduus in Ludovico XIV redivivus 1672. *in*-12.
6705 Lettre d'un Gentilh. Liégeois, à MM. de Liege, ave la Réponſe. 1672. *in*-12.
6706 Suite des Pieces concernant la Neutralité du Païs d Liege. 1672. *in*-12.
6707 Diſcours pour ſervir de Préface aux nouv. éditions d Ecrits touchant les cauſes des Guerres de l'Empire. 1673 = Remarques ſur la Réponſe à M. de Pufendorf, ſ l'enlevement du Prince Guill. de Furſtemberg. *in*-12.
6708 Réponſe à quelques Pieces qui ont fait bruit dans C logne, durant le tems des Conférences pour la Paix. C 1673. *in*-12.
6709 La Hollande aux piés du Roi, par de la Volpilier *Par.* 1673. *in*-12.
6710 Raiſons polit. touchant la Guerre d'Allemagne, d années 1673 1674 1675. = La Sauce au verjus, par l Baron de Liſola. *Strasb.* 1675. *in*-12.
6711 Mémoire du Roi, à l'Abbé de Grave.l 1673. *in*-12
6712 Recueil de Pieces de ce tems, contre la Sauce au ve jus. 1674. *in*-12.
6713 Entretiens ſur les affaires du tems. *Strasb.* 1674. *in*-1
6714 Les Riſées de Paſquin, ou l'Hiſtoire de cequi s'c paſſé à Rome, entre le Pape & la France, dans l'Ambaſſ de de M. de Crequi. *Col.* 1674. *in*-12.

25853 12

25853 12

15 Guill. Egonis Fuſtembergii violenta abductio, injuſta detentio. *Antverp.* 1674. == Wolfangici Libelli cenſura. *in*-12.

16 Le Politique du tems, par Franç. Baron de Liſola. 1674. *in* 8.

17 Ejuſdem Detentio Guill. Princ. Fuſtembergii. 1674. *in*-12.

18 Détention de Guill. Prince de Furſtemberg, trad. *in*-12.

19 Remarques ſur la Réponſe à M. de Pufendorf, au ſujet de l'enlevement du Prince de Furſtemberg. 1674. *in*-12.

20 Manifeſte, par lequel il ſe reconnoît combien juſte & néceſſaire a été l'empriſonnement du Prince Guill. de Fruſtemberg. *Strasb.* 1674. *in*-12.

21 La Sauce au verjus, par le Baron de Liſola. *Strasb.* 1674. == Manifeſte par lequel il ſe reconnoît combien juſte & néceſſaire a été l'empriſonnement du Prince de Furſtemberg, par le même. *Strasb.* 1674. == Pieces concernant la neutralité du Païs de Liege. *Liege*, 1674. *in*-12.

22 Apologiſte réfuté pour juſtifier les armes de l'Empereur. *Colog.* 1674. *in*-12.

23 La France attaquée & défendue. *Bordeaux*, 1674. *in* 8.

24 L'Orateur françois, ou Harangue de l'Archev. d'Embrun, interpretée par les évenemens de notre tems, & l'état des affaires préſentes. *Liege*, 1674. *in*-12.

25 L'Advocat chrétien adreſſé au même. *Strasb.* 1674. *in* 12.

26 Manifeſtes de quelques Princes de l'Empire, ſur l'Etat préſent de l'Allemagne. *Lyon*, 1675. *in*-12.

27 La France intriguante, ou Réponſes aux Manifeſtes précédens. *Villefranche*, 1676. *in* 12.

28 Le Cabinet des Princes. *Brux.* 1676. *in*-12.

29 Mémoires pour ſervir à l'Hiſtoire du tems. *Anvers*, 1676. *in*-12.

30 Reflexions & précautions ſur les raiſons & moïens qui peuvent ſervir à la paix générale. *Villef.* 1676. *in*-12.

31 Réponſe à la premiere Partie des difficultés & oppoſitions à la paix générale. *Villef.* 1676. *in*-12.

32 Le Juſtin moderne des affaires de ce tems. *Villef.* 1677. *in*-12.

33 Mauvaiſe foi & violences de la France. *Villef.* 1677. *in*-12.

34 Le Pot aux Roſes des François découvert. *Col.* 1677. *in*-12.

35 L'Europe eſclave, ſi l'Angleterre ne rompt ſes fers. *Col.* 1678. *in*-12.

25857 17

6736 Réflexions ou avis d'un bon Anglois aux Confédérés, sur l'état présent des affaires. *Villefr.* 1678. *in*-12.

6737 Discours d'un Anglois sur le véritable intérêt de l'Angleterre. *Villefr.* 1678. *in*-12.

6738 Moïen de réduire la France à un état plus chrétien. *in* 12.

6739 Motifs pour la paix générale. *Liege*, 1678. = Lettre où l'on voit les pratiques & menées secretes des François avec les Turcs & les Hongrois rebelles, &c. *Ratisb.* 1683. = Moïen de réduire la France à un état plus chrétien. = Pasquini & Marforii curiosæ interlocutiones super præsentem orbis christiani statum, an. 1684. *in*-12.

6740 Les fausses démarches de la France sur la Négociation de la Paix. *in*-12.

6741 Recueil des Préliminaires de la Paix. *Col.* 1678. *in*-12.

6742 Négociations de la Paix entre le Roi de France, le Couronnes du Nord, &c. *Villefr.* 1679. *in*-12.

6743 Actes & Mémoires des Négociations de la Paix de Nimegue. *Amst.* 1680. 4. *vol. in*-12.

6744 Histoire des Négociations de Nimegue, par de S. Didier. *Par.* 1680. 2. *vol. in*-12.

6745 Lettres & Négociations de Mrs d'Estrade, Colbert Croissi & d'Avaux, à la Paix de Nimegue. *La Haye* 1710. 3. *vol. in*-12.

6746 Négociations du Comte d'Avaux en Hollande, depuis 1679 jusqu'en 1684. *Par.* 1752. 3 *tom.* 2. *vol. in*-12.

6747 De Gallorum integritate in observandis Pacis conditionibus Disquisitio. *Cosmopoli*, 1680. *in*-4.

6748 L'Empereur & l'Empire trahis, par qui & comment. *Col.* 1680. *in*-12.

6749 Mémoire du Comte d'Avaux, présenté aux Etats généraux, le 5 Nov. 1681. *in*-12.

6750 Procès-verbal entre les deux Procureurs des deux Rois devant les Commissaires députés à la Conference de Courtray. 1681. *in* 12.

6751 Le même Procès-verbal, avec la continuation. *in*-4.

6752 Remarques du Sr. Favier sur l'Ecrit du Sr. de Maleingrea *in*-12.

6753 La France auguste en abregé, par Damond. *Utrech* 1681. *in*-12.

6754 Mémoires des Contraventions faites par la France Traité de Nimegue. 1682. *in* 12.

6755 Mémoire du Marquis de Castelmoncayo aux Etats généraux. 1683. *in*-12.

6756 Relation de ce qui s'est passé à Constantinople avec M.

25877

Guilleragues, où on montre les bévues de la Gazette de Paris. 1682.=Lettre touchant l'expédition de M. du Quesne à Chio. *Villesr.* 1683. *in*-12.

6757 Abregé du dessein ottoman sur la Chrétienté, par la France, susciré & fomenté. 1683. *in*-12. 10

6758 La Conduite de la France, depuis la Paix de Nimegue, par Sandras de Courtils. *Francfort*, 1683. *in*-12.

6759 La même. *Col.* 1684. *in*-12. 12

6760 Réponse au Livre précédent. *Col.* 1683. *in*-12.

6761 Pasquini & Marforii interlocutiones super præsentem orbis christiani statum anno 1681.=La Montre, par M. de Bonnecorse. 1682.=L'Amant raisonnable. *Par.* 1683. *in*-12. 12

6762 Eædem interlocutiones.=Apologie des Armes du Roi contre les Chrétiens. *Col.* 1684.=Prédictions sur la destinée de plusieurs Princes des Etats du Monde. *Anvers*, 1684.=Déduction des Maximes de la France. *Anvers*, 1684. *in*-12. 12

6763 Statera Belli & Pacis. *Brux.* 1684. *in*-8.

6764 Histoire des Promesses illusoires, depuis la Paix des Pyrenées. *Col.* 1684. *in*-12.

6765 Reflexions polit. sur les démarches de la Hollande contre les attentats de la France. 1684. *in*-12.

6766 La France sans bornes. *Col.* 1684. *in*-12.

6767 Miroir des Princes, ou le dénouement des Intrigues des Cours de l'Europe, avec des réflexions. *Col.* 1684. *in*-12.

6768 Moïens assurés pour redresser les affaires des Espagnols, avec un Discours polit. sur la reddition de Luxembourg. *Col.* 1684. *in*-12.

6769 Advis contre les François, aux grands Seigneurs des Païs-Bas, [vers 1684.] *in*-12. 1

6770 Dialogo fra Genova & Algieri, di Marana. *Amst.* 1685. *in*-12.

6771 Dialogue de Gênes & d'Alger foudroïés, par Marana. *Amst.* 1685. *in*-12.

6772 Nouv. Interêts des Princes de l'Europe. *Col.* 1686. *in*-12. 10

6773 Le vrai Interêt des Princes contre les précédens. *Col.* 1686. *in*-12. 12

6774 Histoire du tems. *Col.* 1686. *in*-8.

6775 La Cour de France turbanisée, & les trahisons démasquées. *Col.* 1686. *in*-12.

6776 Histoire de la Décadence de la France, prouvée par sa conduite. *Col.* 1687. *in*-12. 1

25882 8

15882 8

6777 La même. *Liege*, 1689. *in*-12. avec 6779
6778 Ambaſſades du Comte de Guilleragues & de M. Girardin auprès du grand Seigneur. *Par.* 1687. *in*-12.
6779 Lettres ſur les matieres du tems, pour les années 1688, 89 & 90, par du Breuil. *Amſt. in*-4.
6780 Préſages de la décadence des Empires. *Mekelbourg*, 1688. *in*-12.
6781 L'Ombre de Charles V apparue à Volcart. *Col.* 1688. *in*-12.
6782 L'Eſprit de la France & les Maximes de Louis XIV, découvertes à l'Europe. *Col.* 1688. *in*-12.
6783 L'Oracle conſulté par les Puiſſances de la terre ſur leur deſtinée. 1688. *in* 12.
6784 Lettres & Réponſes au ſujet de la Ligue d'Auſbourg. 1689. *in*-12.
6785 Les heureuſes ſuites de l'alliance de Guillaume III & de Marie II avec les Etats généraux. *La Haye*, 1689. *in*-12.
6786 Les moïens de délivrer l'Europe, de l'uſurpation de la France. *La Haye*, 1689. *in*-12.
6787 Entretiens touchant l'entrepriſe du Prince d'Orange ſur l'Angleterre. *Par.* 1689. *in*-12.
6788 La Monarchie univerſelle de Louis XIV, par Leti. *Amſt.* 1689. 2 *vol. in*-12.
6789 L'Europe reſſuſcitée du Tombeau de Leti. *Utrecht*, 1690. *in*-12.
6790 La France toujours ambitieuſe & toujours perfide. *Ratisb.* 1689. *in*-12.
6791 Giudizio della publica Nemeſi ſu la Scrittura franceſe intitolata: *Memoria delle Ragioni chann' obligato il Re à ripigliare le armi.* Baſil. 1689. *in*-12.
6792 Les véritables Interêts des Princes de l'Europe dans les affaires préſentes. *La Haye*, 1689. *in*-12.
6793 Fecialis Gallus. *Francof.* 1689. *in*-12.
6794 Sentimens des Flamans, pour faire voir l'injuſtice de la Déclaration de guerre du Roi de France. 1689. *in*-16.
6795 La Vérité chrétienne à l'Audience du Roi, donnée à Verſailles le 15 Juillet 1689. *in*-12.
6796 La Criſe, ou Diſcours ſur la derniere révolution, par Steele, trad. avec le Supplément. *Amſt.* 1714. ⟹ Recueil de Pieces du même. *Amſt.* 1714. *in*-12.
6797 Le Tableau de la France attaquée par les Puiſſances de l'Europe, ſa grandeur, &c. *Col.* 1690. *in*-12.
6798 Le Salut de la France. *Col.* 1690. *in*-12.
6799 Dialogues des Grands ſur les affaires préſentes. *Col.* 1690. *in*-12.

25894. 7

25894 7

5800 La Vérité chrétienne à l'Audience du Roi. *in*-12. _ . 10

5801 Li Mezzi di liberare l'Europa dall'uzurpazione della Francia. 1690. *in*-12.

5802 Les Soupirs de la France eſclave, qui aſpire après la liberté, par Jurieu. *Amſt.* 1690. *in*-4. 1 11

5803 Le Paquebot d'Angleterre en Hollande, pris par un Armateur de Dunkerque. 1690. *in*-12.

5804 Dialogue de Louis XI & Louis XII dans les Champs Eliſées. *Par.* 1690. *in*-12. 12

5805 La France intereſſée à rétablir l'Edit de Nantes. *Amſt.* 1690. *in*-12.

5806 Entretien de Guſtave & de la Reine Chriſtine *Col.* 1690. *in*-12.

5807 Recueil de Pieces concernant les affaires du tems préſent. *Liege*, 1691. *in*-12. 1

5808 Etat préſent de la France & de ſes Finances. *Genéve*, 1692. *in*-12.

5809 Etat préſent des affaires de l'Europe, par de Vizé. *Par.* 1693. *in*-12.

5810 L'Ombre de Charles V, Duc de Lorraine, conſultée. *Col.* 1693. *in*-12.

5811 Miroir de la Ligue, de l'an 1464, où peut ſe reconnoître la Ligue de 1694. *in*-12.

5812 Politique de la Cour de France ſous le Regne de Louis XIV. 1694. *in*-12. 1 1

5813 L'Eſprit de Luxembourg. *Col.* 1694. *in*-12. _ _ _ _ 1 6

5814 Les Bornes de la France réduites à la Paix des Pyrenées. *Col.* 1694. *in*-12.

5815 Le Salut de l'Europe conſiderée dans un état de criſe. *Col.* 1694. *in*-12.

5816 Les Héros de la France, ſortant de la Barque de Caron, s'entretenant avec Mrs. de Louvois, Colbert & Seignelay. *Col.* 1694. *in*-12. 2. 1

5817 Sentimens de la grandeur de la France, par E. A. Caſo. *Par.* 1695. *in*-12.

5818 Réponſe à une Déduction préſentée par M. de Bonrepos à la Cour de Dannemarck. *Col.* 1695. *in*-12. 12

5819 La France en décadence par la réduction de Namur & de Caſal. *Col.* 1695. *in*-12.

5820 Luxembourg apparu à Louis XIV, la veille des Rois, ſur le rapport du P. de la Chaiſe. *Col.* 1695. *in*-12.

5821 Entretien du Mar. de Luxembourg avec l'Arch. de Paris, ſur la priſe de Namur. *Col.* 1695. *in*-12. 6.

5822 Les Lamentations des Dames de S. Cyr, depuis la priſe de Namur. *Col.* 1696. *in*-12.

25909 0

25909 . 0

6823 Mémoires de M. D. F. L. touchant ce qui s'eſt paſſé en Italie, entre Victor Amedée II, Duc de Savoie & le Roi T. C. *Aix-la-Chapelle*, 1697. *in*-12.

6824 Défenſe de la Lorraine contre les prétentions de la France. *La Haye*, 1697. *in*-12.

6825 Actes & Mémoires des Négociations de la Paix de Riſwick, avec la ſuite. *La Haye*, 1707.—1725. 6. *vol. in*-12.

6826 Négociations de la Paix de Riſwick. 1697. *in*-12.

6827 Traité fait à Lille, en 1699, en exécution de celui de Riſwick. *in* 4.

6828 Mémoires pour ſervir à l'Hiſtoire du dix huitieme ſiecle, par de Lamberti. *La Haye*, 1724.—1734. 12. *vol. in*-4.

6829 Mémoires & Négociations du Comte de Harrac, par de la Torre. *Rouen*, 1720. 2 *vol. in*-12.

6830 Les mêmes, nouv. édit. augmentée. *La Haye*, 1721. 5 *vol. in*-12.

6831 Lettres de Louis XIV au Comte de Briord. *La Haye*, 1728. *in*-12.

6832 Dialogues entre les Card. de Richelieu, Mazarin & autres. *Col* 1700. *in* 12.

6833 Primitiæ actorum compromiſſi in cauſa Ducisſæ Aurelianenſis, contra Electorem Palatinum. 1700. *in*-4.

6834 Eadem acta. 1701. *in*-4.

6835 Lettre ſur le Mémoire préſenté à M. Vernon, de la part de la France, par M. Pouſſin. *Col.* 1701. *in*-12.

6836 Entretien de Marforio & de Paſquin, ſur le Teſtament de Charles II. *Col.* 1700.=Raimond, Comte de Barcelone, Nouvelle galante. *Amſt.* 1698. *in*-12.

6837 Remarques ſur la Succeſſion du D. d'Anjou, trad. de l'Anglois. 1701. *in*-12.

6838 Examen de deux queſtions : la premiere, ce que le Roi de France fera au ſujet de la Monarchie d'Eſpagne : la ſeconde, quelles meſures doit prendre l'Angleterre, trad de l'Anglois. *Lond.* 1701.=Et autres Pieces ſur la ſucceſſion d'Eſpagne. *in*-12.

6839 Raiſons, qu'a eues le Roi de préferer le Teſtament de Charles II au partage de la Succeſſion d'Eſpagne. *Pampelune* 1701. *in*-12.

6840 Mémoires touchant la Succeſſion à la Couronne d'Eſpagne, trad. de l'Eſpagnol. *in*-8.

6841 Droits de la Maiſon d'Autriche ſur la Monarchie d'Eſpagne. 1701. *in*-12.

6842 Manifeſte de la Maiſon d'Autriche, pour ſes droits à la Couronne d'Eſpagne. 1701. *in*-12.

2 5991 12

15991 12

643 Juſtitia Domus Auſtriacæ in Regna & Provincias Hiſpanicas *Viennæ Auſtriæ*, 1702. *in*-4.
644 Défenſe du droit de la Maiſon d'Autriche à la Succeſſion d'Eſpagne. *Col.* 1703. *in*-12. } 1
645 La Politique du Card. Portocarero découverte. *Madrid*, 1709. *in*-12. 1
646 Recherche des cauſes de la préſente Guerre, en ce qui concerne la Hollande, par Dumont. *La Haye*. 1703. *in*-12.
647 Manifeſte contenant les droits de Charles III, Roi d'Eſpagne. *La Haye*, 1704. = Réponſe au Manifeſte de l'Archiduc d'Autriche. *Bâle*, 1704. *in* 12. } 16
648 Lettres d'un Suiſſe à un François, par M. de la Chapelle. *Bâle*, 1704.—1709. 8. *vol. in* 12. 4
649 Etat préſent des affaires de l'Europe, par de Vizé. *Par.* 1704. *in*-4. 1
650 Le Politique du tems. 1704. *in*-12.
651 Les Interêts de l'Angleterre mal entendus dans la préſente Guerre, par l'Abbé du Bos. 1704. *in*-12. } 12
652 Manifeſte de l'Electeur de Baviere, & Lettres de l'Electeur de Cologne à l'Empereur. 1705. *in*-12.
653 Réponſe aux Eclairciſſemens ajoutés au Manifeſte de l'Electeur de Baviere &c. *Pampelune*, 1705. *in*-12. } 1 16
654 Mémoire contenant les intrigues ſecretes & malverſations du D. de Savoie. *Bâle*, 1705. *in*-12. 10
655 Réponſe au *Quatrieme Mémoire*, *contenant des Remarques ſur l'état préſent des affaires de l'Europe.* Col. 1706. *in* 12.
656 Etat préſent de l'Europe. *Col.* 1707. *in* 12.
657 Oratio Philippica ad excirandos contra Galliam Britannos, Autore Mathæo Skeinero Card. cum annot. Jo. Tolandi. *Amſtel.* 1709. *in*-12. } 1 1
658 Dialogue entre le Mar. de Turenne & le Prince d'Auvergne, ſur l'état des affaires de l'Europe. *Col.* 1701.= Mémoire touchant les moïens d'établir le Prétendant ſur le Trône de la grande Bretagne. *Col.* 1710. *in*-12.
659 Recueil de Pieces touchant les Préliminaires de Paix propoſés par les Alliés, & rejettés par le Roi, par de Vizé. *Par.* 1709. *in*-12. avec le mercure.
660 Conduite du Comte de Galloway en Eſpagne & en Portugal. *Rotterd.* 1711.=Lettre au Chev. Jacob Bank contre le pouvoir abſolu & l'obéiſſance paſſive. *Col.* 1711. *in*-8. 12
661 Recueil de Pieces des Anglois & des Hollandois pendant l'année 1712. *in*-12.
662 Remarques, Mémoires & Lettres ſur les préſentes Négociations de paix. *La Haye*, 1712. *in*-12. } 1

26004 19

6863 Avis aux Négociateurs sur les nouveaux Plans de Partage. *Londres*, 1712. *in*-8.
6864 La Conduite des Alliés & du dernier Ministere, trad. *Liege*, 1712. *in*-8.
6865 Manifeste pour le Manifeste présent d'Angleterre. *Liege*, 1712. *in*-12.
6866 Défense des hauts Alliés & du dernier Ministere de la grande Bretagne, ou Réponse au Livre intitulé : *La Conduite des Alliés*, &c. 1712. *in*-8.
1 10 6867 Lettres & Mémoires sur la conduite de la présente Guerre & sur les Négociations de la Paix. *La Haye*, 1712. 2. *vol. in* 8.
6868 Fautes des deux côtés par rapport à ce qui s'est passé depuis peu en Angleterre. *in*-8.
19 6869 La Conduite du Duc d'Ormond pendant la Campagne de 1712. trad. *La Haye*, 1715. == Reflexions sur l'honneur de la Nation angloise en matiere de Religion & de Politique, trad. 1713. *in*-8.
6870 Les Soupirs de l'Europe à la vue du Projet de Paix. 1712
1. *in*-12.
6871 Les mêmes. == Lettres sur le Livre précédent. *in*-12.
1 6872 L'Avant-Coureur de la Paix *Col.* 1713. == Entretien au sujet de l'enlevement de M. de Beringhen sur le chemin de Versailles. *Col.* 1713. == Dialogues entre Charles & François I, sur le projet de la Paix. *in*-12.
1 6873 Lettres & Mémoires sur la conduite de la présente Guerre. *La Haye*, 1711. *in*-8.
6874 Les Interêts des Princes alliés, proposés à Gertruydenberg &c. avec le Traité de l'Assiento ou du Négoce des Nègres entre la France & l'Espagne. *Utrecht*, 1713. *in*-12.
2 11 6875 La Conduite du Duc de Malboroug dans la présente Guerre, trad. *Amst.* 1714. *in*-12.
6876 Histoire secrete des intrigues de la Cour de France, trad. *Londres*, 1715 & 1716. 2. *vol. in*-8.
2 19 6877 Histoire du Congrès de la Paix d'Utrecht, de Rastadt & de Bade. *Utrecht*, 1716. *in* 12.
8. 6878 Actes & Mémoires concernant la Paix d'Utrecht. *Utrecht*, 1713. 6. *vol. in*-12.
6879 Nouv. entretiens aux Champs Elisées concernant la Paix d'Utrecht. *Utrecht*, 1714. *in*-12.
2 8 6880 Les mêmes. *La Haye*, 1730. *in*-12
6881 Reflexions sur l'importance de Dunkerque &c. par Richard Steele, trad. *Londres*, 1715. *in*-12.
20. 6882 Recueil histor. d'Actes, Négociations, Mémoires & Traités depuis la Paix d'Utrecht, par Rousset. *La Haye*, 1728 *& suiv.* 16. *vol. in*-12.

2 604 6 6

383 Entretiens sur les entreprises de l'Espagne, des Prétentions du Chev. de S. Georges, & de la Rénonciation de S. M. C. *La Haye*, 1719 *in* 12. 1 19

384 La Conduite des Cours de la gr. Bretagne & de l'Espagne, trad 1720. *in*-12.

385 Mémoire pour servir à l'Histoire du Congrès de Cambray. 1723. *in*-4. 2 6

386 Recueil de Lettres & Mémoires de l'Abbé de Montgon, 1731. *in*-12. 1 6

387 Les mêmes. *Genève*, 1748 & *suiv.* 7. *vol. in* 12. - - 16 1

388 Interêts présens des Puissances de l'Europe, avec le Supplément, par Rousset. *La Haye*, 1733—1735. 4. *vol. in*-4. 15

389 Considerations sur le danger où l'on seroit si les Païs-Bas autrichiens tomboient entre les mains de la France, trad. *Amst.* 1738. *in*-12. - 1 4

390 Traité de Paix entre le Roi, l'Empereur & l'Empire, conclu à Vienne le 18 Nov. 1738. *Par.* 1739. *in*-4. 1 1

391 L'Espion turc à Francfort, pendant la Diete & le Couronnement de l'Empereur en 1741, par M. le Comte de Vitt. *Londres*, 1741. *in*-12. 1 19

392 Histoire de la grande crise de l'Europe, ou des suites de la Pragmatique Sanction & de la Mort de Charles VI, trad. *Londres*, 1743. *in*-12. 2 11

393 Lettres & Négociations de M. Van-Hoey. *Londres*, 1743. *in*-12. 1 10

394 Les mêmes, avec la suite. *Par.* 1743. 1744. *in*-12. - - 2 10

395 L'Oracle de ce Siecle consulté par les Souverains de la Terre. *Londres*, 1743. *in*-12. -

396 Lettres sur différentes matieres politiques du tems. 1744. 1746 & 1747. [Les douze premieres *in*-4. & les trois dernieres *in* 12.] par M. l'Abbé Lambert. *in*-4. 2

397 L'Europe pacifiée par l'équité de la Reine de Hongrie, par Lenglet du Fresnoi. *Brux.* 1745.=Lettres d'un Pair de la gr. Bretagne, sur l'état présent des affaires de l'Europe, trad. par Edoward Melton. *Londres*, 1745. *in*-12. 4

398 Les mêmes Lettres.=Lettres d'un Génois & autres Pieces sur les affaires d'Allemagne. *in*-12. 1

399 Recherches sur les alliances & les interêts entre la France & la Suede, par M. Rousset. *Amst.* 1745. *in* 12. 2

400 Lettres à un Provincial sur la justice des motifs de la guerre, avec les Réponses. *Neufchâtel*, 1746. 6 *tom.* 1 *vol. in*-12. 16

401 L'Heraclite hollandois, ou les Soupirs de la Hollande. 1747.=Lettre d'un Génois, avec des remarques. 1747.=

2609 9 13

Projet d'une Paix perpetuelle. 1747. *in*-12.

6902 Avis politique aux Négociateurs de la future Paix. *Amst.* 1747. *in*-12.

6903 Interêts de l'Imperatrice, négligés dans les Articles préliminaires signés à Aix-la-Chapelle, en 1748. *in*-12.

6904 Recueil de Pieces pour servir à l'histoire de la Paix conclue à Aix-la Chapelle, en 1748, & sur la Paix conclue a Dresde, en 1745. *in*-12.

TRAITE'S SUR LA NOBLESSE ET SUR LE BLASON.

6905 TRAITE' des Nobles, avec l'Histoire généal. de la Maison de Coucy, par Lalouette. *Par.* 1577. *in*-4.

6906 De la Noblesse de Race, de la Noblesse civile, des Immunités des Ignobles, par Florentin de Thierriat. *Par.* 1606. *in*-8

6907 Th. Milles Nobilitas politica vel civilis, & de Nobilitate Anglicana. *Lond.* 1608. *in fol.*

6908 Discours de la vraie Noblesse, par Christoph. de Bournours. *Brux.* 1619. *in*-12.

6909 Le plus illustre ornement de la Noblesse, les Ordres de Chevalerie, par Robert Luyt. *Troyes*, 1661. *in*-8.

6910 Traité de la Noblesse, avec deux Discours, l'un de l'origine des Fiefs, & l'autre de la foi & de l'hommage. *Orleans*, 1682. *in*-8.

6911 Observationes eugenialogicæ & heroicæ. *Col.* 167 *in*-4.

6912 Dissertations sur la Noblesse d'extraction & sur l'origine des Fiefs, par M. d'Estaing. *Par.* 1690. *in*-8.

6913 Traité de la Noblesse & de son origine, par M. Belguise. *Par.* 1700. *in*-12.

6914 Traité de la Noblesse & de ses différentes especes, par Gilles André de la Roque. *Rouen*, 1710. *in* 4.

6915 Les Nobles dans les Tribunaux, par de Malte. *Liege*, 1680. *in-fol.*

6916 La précédence de la Noblesse, par Guill. de Onci *Lyon*, 1593. *in*-12.

6917 Traité du Ban & Arriere-ban, par Jacques de Lal de. *Orleans*, 1675. *in*-4.

6918 Traité du Ban & Arriere-ban, par de la Roque. *P* 1676. *in*-12.

6919 Joan. Seldeni Tituli honorum, ex vers. cum notis Joan. Arnoldi. *Francof.* 1696. *in*-4.

6920 Théâtre d'honneur & de Chevalerie, ou l'Histoire

Ordres militaires, par André Favin. *Par.* 1620. 2. *vol in-4.*

6921 Le Théâtre d'honneur & de Chevalerie, ou le Miroir héroïque de la Nobleſſe, par de Vulſon de la Colombiere. *Par.* 1633. 2. *vol. in-fol.* 9

6922 La Science héroïque, par le même. *Par.* 1669. *in fol.* 4

6923 Blaſon des Armoiries, par de Bara. 1628. = Etat & comportement des Armes, par Scohier. *Par.* 1630. = Tableau des Armoiries de France, par Moreau. *Par.* 1630. *in fol.* 18

6924 Ordonnances touchant l'office d'Armes, le Blaſon & les Hérauts. MS. *in-fol.* 3 11

6925 Le Roi d'armes, ou l'art de blaſonner les Armoiries, par Marc Gilbert de Varennes. *Par.* 1640. *in fol.* 18

6926 Promptuaire armorial, par Boiſſeau. *Par.* 1658. *in-fol.* 1 2

6927 L'Origine & la vraie pratique de l'art du Blaſon, & le Dictionnaire armorial, par le P. Phil. Monet. *Lyon*, 1659. *in-4.* 11

6928 Indice armorial de Geliot, augmenté par Palliot. *Dijon*, 1660. *in-fol.* 6 15

6929 Nouveau Armorial univerſel, contenant les Armes & Blaſons des Maiſons nobles & illuſtres de France, &c. *Par.* 1663. *in-fol.* 2

6930 De la Chevalerie ancienne & moderne, avec la maniere d'en faire les preuves, par le P. Meneſtrier. *Par.* 1683. *in-12.* 4

6931 L'Art du Blaſon juſtifié, par le même. *Lyon*, 1661. *in-12.* 10

6932 Abregé methodique des principes heraldiques, par le même. *Lyon*, 1661. *in-12.* 1

6933 Le même, nouv. édition. *Lyon*, 1681. *in-12.* 12

6934 Le vérit. Art du Blaſon & la pratique des Armoiries, par le même. *Lyon*, 1671. *in-12.* 12

6935 Le vérit. Art du Blaſon & l'origine des Armoiries, par le même. *Lyon*, 1672. *in-12.* 12

6936 Nouv. Methode raiſonnée du Blaſon, par le même. *Lyon*, 1696. *in-12.* 1 10

6937 L'Origine des Armoiries, par le même. *Par.* 1679. *in-12.* 2

6938 Origine des ornemens des Armoiries, par le même. *Lyon*, 1680. *in 12.* 2 9

6939 Le Blaſon de la Nobleſſe, ou les preuves de Nobleſſe, par le même. *Par.* 1683. *in-12.* 1

6940 Les diverſes eſpeces de Nobleſſe, & les manieres d'en dreſſer les preuves, par le même. *Par.* 1684. *in 12.* 2 19

6941 Diſcours ſur l'origine des Armes, par Cl. le Laboureur. *Lyon*, 1684. *in-4.*

26186 16

26186. 16

6942 Epître apologétique pour le Discours précédent contre Menestrier, par le Laboureur. *in*-4.

6943 Traité du Blason, par la Roque. *Par.* 1681. *in*-12.

6944 Sentimens du Cardinal Paleote, comme les Armoiries ne doivent être mises ès Eglises & sur les Ornemens. *Par.* 1657. = La distinction des places en l'Eglise, pour les Clercs & pour les Laïques. *Par.* 1657. *in*-12.

6945 Traité de l'origine des Noms, par de la Roque. *Par.* 1681 *in*-12.

6946 L'Art Héraldique, par le Baron. *Par.* 1687. *in*-12.

TRAITE'S CONCERNANT LES ANTIQUITE'S, LES MEDAILLES ET LES CE'RE'MONIES PUBLIQUES.

6947 ABREGE' des Antiquités Romaines. *Par.* 1706. *in*-24.

6948 Traité des Finances & de la fausse Monnoie des Romains, avec une Dissertation sur la maniere de discerner les Medailles antiques d'avec les contrefaites. *Par.* 1740. *in*-12.

6949 De la gloire & de la magnificence des Anciens, par Cl. Malingre. *Par.* 1612. *in*-8.

6950 Guid. Panciroli Notitia utraque dignitatum orient. & occident. Imperii. *Lugd.* 1608. = Guill. Budæus de Asse & partibus ejus. 1537. *in-fol.*

6951 Notitia dignitatum Imperii Romani, ex recensione Phil. Labbe. *Par.* 1651. *in*-12.

6952 Jac. Gutherius de officiis Domus Augustæ. *Paris.* 1628. *in* 4.

6953 Histoire des grands Chemins de l'Empire Romain, par Bergier. *Par.* 1622. *in*-4.

6954 Extrait ou abregé du Livre *de Asse*, de Budée. *Par.* 1555. = Sylva narrationum Gilb. Cognati. *Lugd.* 1620. *in*-12.

6955 La Science des Médailles, par le P. Jobert. nouvelle édition augmentée, par M. le Baron de la Bastie. *Par.* 1739. 2. *vol. in*-12.

6956 Le Cure-dent du Roi de la Féve, historié de l'antiquité du Roi-boit, par J. de Bourges. *Par.* 1602. *in*-12.

6957 Discours eccl. contre le Paganisme des Rois de la Féve & du Roi-boit, par Jean Deslyons. *Par.* 1664. *in*-12.

6958 Les mêmes, nouv. édition augmentée. *Par.* 1670. *in*-12.

6959 Apologie du Banquet sanctifié de la veille des Rois,

26225. 0

26225

par Nicolas Barthelemi. *Par.* 1665. *in*-12.

6960 Origines de quelques coutumes anciennes & de plusieurs façons de parler triviales, avec un vieux mſ. en vers, touchant l'origine des Chevaliers Bannerets, par de Brieux. *Caen*, 1672. *in*-12. 3 2

6961 Laur. Pignerius de Servis. *Patavii*, 1656. *in*-4. 10

6962 Joach. Porgieſerus de conditione & ſtatu ſervorum apud Germanos. *Col.* 1707. *in*-12.

6963 Sertorius Urſatus de Notis Romanorum. *Patav.* 1672.

6964 Ignotorum atque obſcurorum quorumdam Deorum Aræ, cum notis Jac. Sponii. *Lugd.* 1676. = De l'origine des Etrennes, par le même. 1674. *in*-12. 2

6965 Origine des Poſtes, par Jean le Quien de la Neufville. *Par.* 1708. *in*-12.

6966 La même, ſous le titre : *Uſage des Poſtes. Par.* 1730. *in*-12. 1 10

6967 Du Feu public, ſolemnel & paroiſſial de la Nativité de S. Jean-Baptiſte. *Par.* 1653. *in*-16. 2

6968 Hiſtoire des Perruques, par J. B. Thiers. *Par.* 1690. *in*-12. 4 19

6969 Des Répreſentations en Muſique, par le P. Meneſtrier. *Par.* 1681. *in*-12.

6970 Des Balets anciens & modernes, par le même. *Par.* 1681. *in*-8. 1 10

6971 La Danſe ancienne & moderne, ou Traité hiſtorique de la Danſe, par M. de Cahuſac. *La Haye*, 1754. 3. *tom.* 1. *vol. in*-12. 3 1

6972 Traité des Tournois, Joûtes, Carouſels, par le P. Meneſtrier. *Par.* 1669. *in*-4. 3.

6973 Des Décorations funebres, par le même. *Par.* 1683. *in*-8. 1 12

6974 Traité contre les Maſques, par Savaron. *Clermont*, 1607. = Homelia B. Auguſtini de Kalendis Januarii, & Sorbonæ decretalis Epiſtola, contra feſta Fatuorum, cum Tractatu contra Larvas, à Jo. Savarone. *Pariſ.* 1611. *in*-12. 2

6975 Mémoire pour ſervir à l'hiſtoire de la Fête des Foux, par du Tilliot. *Lauſanne*, 1741. *in*-4. 7 1

VIES ET ELOGES DES PERSONNES ILLUSTRES.

6976 ESSAIS ſur les honneurs & les monumens accordés aux illuſtres Savans, par M. Titon du Tillet. *Par.* 1734. *in*-12. 1 11

6977 Proſopographie ou Deſcription des Hommes illuſtres, 3.

26261. 16

par du Verdier. *Lyon*, 1603. 3. *vol. in-fol.*

7 4 6978 Dictionnaire historique portatif, contenant l'Histoire des Personnes illustres, par M. l'Abbé Ladvocat. *Par.* 1752. 2. *vol. in-8.*

1. 6979 Theod. Bezæ Icones virorum pietate & doctrina illustrium. 1580. *in-4.*
6980 Portraits des Hommes illustres, trad. du latin de Theod. de Beze. *Genève*, 1581. *in-4.*
6981 Les véritables éloges ou contre-Images de Theodore de Beze. 1624. *in-12.*

2. 10 6982 Papirii Massonis Elogia. *Paris.* 1656. *in-8.*
6983 Eloges des Hommes illustres, par Scevole de Sainte Marthe, trad. par Colleret. *Par.* 1644. *in-4.*
6984 Histoire des Hommes savans, par Thevet. *Par.* 1670. 8. *vol. in 12.*

2 1 6985 Les tragiques accidens des Hommes illustres, depuis le premier siécle jusques à présent, par Boitel. *Par.* 1616. *in-12.*

10 6986 Défense de plusieurs Personnes éminentes en dignité & sainteté de vie, par Yves Pinsart. *Par.* 1634. *in-12.*

15 6987 Portraits des Hommes illustres françois, qui sont dans la Gallerie du Palais Cardinal, (Palais-roïal,) par Heince & Bignon. *Par.* 1669. *in-12.*

33 19 6988 Mémoires pour servir à l'histoire des Hommes illustres dans la République des Lettres, par le P. Niceron. *Par.* 1727. — 1740. 41. *vol. in-12.*

2 10 6989 Anecdotes litteraires, ou Histoire de ce qui est arrivé de plus interessant aux Ecrivains françois, depuis François I jusqu'à nos jours. *Par.* 1750. 2. *vol. in-12.*

2 6990 Apologie pour les grands Hommes soupçonnés de Magie, par G. Naudé. *Amst.* 1712. *in-12.*

9. 6991 Mémoires de Brantosme, avec le Traité des Duels. *Trevoux.* 9 *vol. in-12.*

12. 6992 Les mêmes, augmentés. *La Haye*, 1740. 15 *vol. in-12.*

12 6993 Oraisons funebres & Tombeaux, par Claude de Morenne, Ev. de Séez. *Par.* 1605. *in-8.*
6994 Jac. Aug. Thuani Doctorum virorum Elogia. *Lond.* 1671. *in-12.*

4. 6995 Eloges des Hommes illustres, tirés de l'hist. de M. de Thou, avec des additions, par Teissier. *Leyde*, 1715. 4. *vol. in-12.*

1 6996 Les Hommes illustres de Campion. *Rouen*, 1657. *in-4.*
6997 Vies des Hommes & Dames illustres en pieté & sainteté, par Hilarion de Coste. *Par.* 1625. *in-folio.*

6998

26340 17

26340. 17

998 Eloges & Vies des Reines, Princeſſes, &c. illuſtres en pieté, par le même. *Par.* 1630. *in*-4.

999 Jani Nicii Erithræi [Vitt. Roſſi] Pinacotheca Imaginum illuſtrium doctorum virorum. *Colon.* 1645. *in*-8.

1000 Pauli Colomeſii Gallia Orientalis. *Hagæ Com.* 1665. *in*-4.

1001 Hiſtoire des grands Hommes de notre tems. *Par.* 1673. *in*-12.

1002 Vite & Azzioni di Perſonnaggi militari & politici dal Gualdo Priorato. *In Vienna*, 1673. *in-folio.*

1003 Les Hommes illuſtres qui ont paru en France pendant ce ſiecle, par Perrault. *Par.* 1696 & 1700. 2. *tom.* 1. *vol. in-fol.*

1004 Deſcription du Parnaſſe françois, par M. Titon du Tillet. *Par.* 1727. *in*-12.

1005 La même. *Par.* 1732. *in fol.*

1006 Hiſtoire litteraire du Regne de Louis XIV, par M. l'Abbé Lambert. *Par.* 1751. 3 *vol. in*-4.

1007 Eloges de quelques Auteurs françois, par l'Abbé Joly. *Dijon*, 1742. *in*-12.

1008 La Gallerie des Peintures, contenant pluſieurs Eloges en vers & en proſe. *Par.* 1663. *in*-12.

1009 Il trionfo litterario della Francia dal l'Abbate di Venuti. *Avignone*, 1750. *in*-8.

1010 Abregé de la Vie des Perſonnes les plus recommandables, &c. 1753. *in* 12.

1011 Vie du P. de Gennes, & de D. Rivet. 1749. *in*-12.

1012 Index funereus Chirurgorum Pariſ. ab ann. 1315. ad ann. 1714. operâ J. de Vaux. *Trivoltii*, 1714. *in*-12.

1013 Vies des premiers Peintres du Roi, depuis M. le Brun. *Par.* 1752. 2. *tom.* 1. *vol. in*-12.

1014 Ægid. Menagii Vitæ Pet. Ærodii & Guill. Menagii. *Pariſ.* 1675. *in*-4.

1015 Conſolation ſur la mort de Marie d'Ancre, par Henry le Maire. *Par.* 1617. *in*-12.

1016 La Vie de Pierre Aretin, par de Boispreaux. [M. du Jardin.] *La Haye*, 1750. *in*-12.

1017 Vie d'Arnaud de Villeneuve, par Pierre Joſeph de Haitze. *Aix*, 1619. *in*-12.

1018 Hiſtoire abregée de la Vie & des Ouvrages de M. Arnauld, par le P. Queſnel. 1697. *in*-12.

1019 La même plus ample. *Mons*, *in*-12.

1020 La même, ſous le Titre : Queſtion curieuſe, ſi M. Arnaud eſt hérétique. *Col.* 1690. *in*-12.

26400. 17

7021 Recueil de Pieces concernant l'origine, la vie & la mort de M. Arnauld. *Liege*, 1698. 2. *vol in*-12.

2 2 7022 Relation de la Retraite de M. Arnauld dans les Païs bas, en 1679. *Mons*, 1733. = Hist. de l'origine des Pénitens & Solitaires de P. R. *Mons*, 1733. *in*-12.

2 7 7023 L'Esprit de M. Arnauld, par P. Jurieu. *Deventer*, 1684. 2. *vol. in*-12.

2 19 7024 Mémoires de M. Arnauld d'Andilly, publiés par M. l'Abbé Goujet. *Hambourg*, 1734. *in*-12.

3 19 7025 Les Avantures de Dassoucy. *Par.* 1677. 2. *tom.* 1 *vol. in*-12.

3. 7026 Avantures d'Italie du même. *Par.* 1678. *in*-12.

2 9 7027 Prison du même. *Par.* 1674. *in*-12.

1 .. 7028 Vie de M. Bachelier de Gentes, par D. Claude Bretagne. *Reims*, 1680. *in*-8.

.. 10 7029 Histoire de Bayle, & de ses Ouvrages, par l'Abbé du Revest. *Genêve*, 1716. *in*-12.

1 7030 Histoire du même, par de la Monnoye, nouv. édition augmentée. *Amst.* 1716. *in*-12.

1 19 7031 La Vie de Bayle, par des Maizeaux. *La Haye*, 1731. 2. *vol. in*-12.

7032 Varia Opuscula ad memoriam Anton. Batillon de Morangis. *Cadomi*, 1686. *in*-12.

1. 7033 L'idée de la dévotion en la vie de M. de Beaufort Ferrand, par Fr. Ant. de S. Martin de la Porte *Par.* 1650. *in*-8.

1 7034 Vie de Mlle. de Bellere du Tronchay. *Par.* 1732. *in*-12.

4 1 7035 Vie de Claude Bernard, appellé le pauvre Prêtre, par Pierre Camus, Ev. de Belley. *Par.* 1641. *in* 8.

1 .. 7036 Autre, par de la Serre. *Par.* 1642. *in*-8.

7037 Vita del Cavalier Gio. Lorenzo Bernino, descritta da Domenico Bernino suo figlio. *In Roma*, 1713. = Préface pour servir à l'Histoire de la vie & des ouvrages du Cavalier Bernin, par l'Abbé de la Chambre. *in*-4.

1 7038 Vie de Theodore de Beze, par Jerôme Bolsec. *Thurin* 1582. *in*-12.

12 7039 Jac. Laingæus de vita & moribus Theod. Bezæ & aliorum Hæreticorum : acced. Libellus de morte P. Edm Campionis, & aliorum Catholicorum qui in Anglia pro fide catholica interfecti fuerunt anno 1581. *Paris.* 158 *in*-8.

7040 Ant. Fayus de vita & obitu Theod. Bezæ. *Genev* 1606 *in*-4.

7041 Elogium seu Breviarium vitæ Hier. Bignonii. = Joa

Alb. Portneri Poema in ejusdem funere. *Paris.* 1657. *in*-4.

042 Vie & Ouvrages de M. Bocquillot. 1745. *in*-8.

043 Nic. Chorerius de Petri Boessatii vita. *Paris.* 1680. = Idem, de Dion. Salvagnii Boessii vita. *Gratianopoli* 1680. = Ejusdem Carmina. *Ibid.* 1680. *in*-12.

044 Vie de M. Boileau Despreaux. *Amst.* 1715. *in*-12.

045 Mémoires du Comte de Bonneval, deuxieme édition. *La Haye*, 1738. = Nouy. Mémoire du même. *La Haye*, 1737. 4. *tom.* 2. *vol. in*-12.

046 Relation des démêlés, entre le Comte de Bonneval & le Marquis de Prié. 1730. *in*-4

047 Vie de M. de Bretigny, Prêtre, Fondateur des Carmelites en France & aux Païs-bas, par le P. de Beauvais. *Par.* 1747. *in*-12.

048 L'Original multiplié, ou Portraits de Jean Brussé, Namurois. *Liege*, 1712. *in*-8.

049 Vie de Mlle. de Buhy, de la Maison de Mornay, par René de Mornay de la Villetertre. *Par.* 1685. *in*-12.

050 Vie de Jean Calvin, avec son testament, par Theod. de Beze. 1564. *in*-12.

051 Autre, par Jer. Bolsec, avec celle de Jean Labadie. *Lyon*, 1664. *in*-8.

052 Gab. Naudæi Panegyricus dictus Urbano VIII. *Paris.* 1644. *in*-12.

053 Pap. Massoni Elogium Franc. Caprarii, Domini de Taney. *Lut.* 1613. *in*-12.

054 Pet. Gallandii Vita Pet. Castellani, edente Steph. Baluzio. *Paris.* 1675 *in*-8.

055 Panégyrique du Marquis de Castelnau, par de la Serre. *Par.* 1658. *in-fol.*

056 Histoire de la Conversion de M. Chanteau, par Feuillet. *Par.* 1706. *in*-12.

057 Vie de M. de Chasteuil, Solitaire du Mont-Liban, par Marchetty. *Par.* 1666. *in*-12.

058 Vie de M. l'Abbé de Choisy. *Lausanne*, 1748. *in*-8.

059 Histoire des quatre Cicerons, par l'Abbé du Bos. *Par.* 1714. *in*-12.

060 Abregé de la Vie de M. Claude, par Abel Rotholp de la Devese. *Amst.* 1687. *in*-12.

061 Le Séculier parfait, ou Discours de la Vie d'Ant. le Clerc, Sr. de la Foreſt, par Louis Provençal. *Par.* 1644. *in*-8.

062 Joan. Clerici Vita & Opera ad ann. 1711. *Amst.* 1711. *in*-12.

7063 Eloge de M. le Clerc, avec le Catalogue de ſes Ouvrages, par de Vallemont. *Par.* 1715. *in*-12.

7064 Panégyrique de M. Cochin, par M. du Château. *Par.* 1749. *in*-8.

7065 Vie de Jacques Cochois, dit Jaſmin; ou le bon Laquais, troiſieme édition. *Par.* 1686. *in*-12.

7066 La même, par le P. Touſſaint de S. Luc. *Par.* 1750. *in*-12.

7067 Epître ſur la mort de Leonore de Roye, Princeſſe de Condé, avec ſon Teſtament & ſon Tombeau. 1564. *in*-12.

7068 Deſcription de la Pompe funebre de François Louis de Bourbon, Prince de Conti, faite à S. André-des-Arcs. *Par.* 1719. *in*-4.

7069 Abregé de la Vie de M. de Courville, par le Marquis de la Riviere. *Par.* 1719. *in*-12.

7070 Eloge hiſtorique de M. Couſtou l'aîné. *Par.* 1737. *in*-12.

7071 Le Bouclier d'honneur, où ſont repreſentés les beaux faits de Louis de Berton, Seigneur de Crillon, par Franç. Bening. *Avignon*, 1616. *in*-12.

7072 Hiſtoire de la Vie & des Ouvrages de la Croze, par Jordan. *Amſt.* 1741. *in*-12.

7073 Abregé de la Vie de Pierre Danès. *Par.* 1731. *in*-4.

7074 Le Vite di Dante: del Petrarca: ſcritte da Lion. Aretino *Firenze*, 1672. *in*-12.

7075 Les Penſées de Daſſoucy, dans le S. Office de Rome *Par.* 1679. *in*-12.

7076 Vie de Deſcartes, par Adrien Baillet. *Par.* 1691. *in*-4

7077 Reflexions ſur la Vie de Deſcartes, par le P. Boſchet *La Haye*, 1692. *in*-12.

7078 Teſtament litteraire de Pierre François Guyot des Fontaines. *Par.* 1746. *in*-12.

7079 Vie de Pierre du Boſc. *Rotterd.* 1694. *in*-8.

7080 Vie de Charles du Moulin, par Julien Brodeau. *Par* 1654. *in*-4.

7081 Mémoires de Mad. du Noyer. *Col.* 1711. 5. *vol* *in*-12.

7082 Réponſe du Sr. du Peyrat, ſur ſa ſolitude & ſa retraite de la Cour. *Troyes*, *in*-8.

7083 L'idée d'une Vierge chrétienne dans la Vie de Mlle Marie Anne Duval de Dampierre. *Liege*, 1684. *in*-12.

7084 Factums du Procès entre les Dues de Vendôme & d'Elbeuf, touchant la Succeſſion de Gabrielle d'Eſtrées. (Il y a des Pieces ſur elle, & principalement ſur la diſſolution de ſon Mariage.) *Par.* 1651. *in* 4.

26488. 16

7085 Herm. Sam. Reimari de vita & scriptis Joan. Alb. Fabricii Comment. *Hamb.* 1737. *in*-8. 3

7086 Discours funebre sur le trépas de Nicolas le Febvre, par Jean de S. François. *Par.* 1616. *in*-8.

7087 Abregé de la Vie de Cath. Fontaine, ou Réponse à un Libelle intitulé : *Histoire de Catherine Fontaine, autrement la Prieuse*, par Jacques Villery. 1688. *in*-8. 2 19

7088 Lettres sur M. de Fontenelle, par M. Daquin. *Par.* 1751. *in*-12. 10

7089 Vie du Pere Fourrier de Mataincourt, par le Pere Bedel. *Par.* 1666. *in*-12. 12

7090 Vie de Jacq. Gallemant, par le P. Placide Gallemant. *Par.* 1653. *in*-4.

7091 Mémoire de la Vie de Gargo, Capitaine de Marine. *in*-4.

7092 Vie de Gassendi, par le P. Bougerel. *Par.* 1737. = Lettre critique & histor. sur cette Vie, par M. de la Varde. *Par.* 1737. *in*-12. 1 19

7093 Vie de Dame Charlotte Marguerite de Gondi, Marquise de Magnelais. *Par.* 1671. *in*-12. 1 8

7094 Vie de Dame Pernelle Gaudon, par le P. Gabriel de S. Esprit. *Moulins*, *in*-8. 10

7095 Mémoires pour le Prince de Grimberghen (Albert de Luines,) contenant ses prétentions sur la succession du Sr. Bombarbe. *Par.* 1750. = Arrêt du Conseil d'Etat, du premier Mai 1750, sur cette affaire. *in*-4.

7096 Vie de Grotius, avec l'histoire de ses Ouvrages & de ses Négociations, par M. de Burigny. *Par.* 1752. 2. *vol. in*-12. 3 19

7097 Requête d'inscription en faux pour le Sr. Guichard, contre J. B. Lully. *Par.* 1676. *in*-4. 10

7098 Pet. Hallæi Elogium, à Mich. de Loy. *in*-12.

7099 Idem. *Amst.* 1692. *in*-12.

7100 Histoire de Madame de Harlay de la Meilleraye, par Jacq. de la Vallée. *Par.* 1615. *in*-8. 1

7101 Vie de Madame Helyot. *Par.* 1683. *in*-8.

7102 Thomæ Hobbes Vita. *Carolopoli*, 1682. *in*-4.

7103 Jo. Pet. Ludovici (Philiberti de la Marre,) Huberti Langueti Vita. 1700. *in*-12.

7104 Vie d'Hubert Languet. *in-fol.* 2

7105 Mémoires sur la Vie de Mlle. de Lenclos, par M. Bret. *Par.* 1751. = Mémoires & Lettres pour servir à l'Histoire de la même, par M. Douxmesnil. *Par.* 1751. *in*-12. 2. 19

7106 Cl. Joly Vitæ Ant. & Widi Loisellorum. *Paris.* 1643. *in*-12.

265 10. 2

26510.

2 7107 Mémoires de M. le Prince de Conti, & de Madame la Ducheſſe de Nemours, touchant la Succeſſion du dernier Duc de Longueville. *in-fol.*

10 7108 Lettre de Clement Marot, touchant ce qui s'eſt paſſé à l'arrivée de J. B. de Lully aux Champs Eliſées. *Col.* 1688. *in-12.*

1 19 7109 Hiſtoire des Amours du Maréc. de Luxembourg. *Colog.* 1675 *in-12.*

7110 Le Maréchal de Luxembourg au lit de la mort, Tragi-comédie. *Col.* 1695. *in-12.*

1 10 7111 La Vie de Malherbe. *Par.* 1672. *in-12.*

10 7112 Réponſe pour M. le Comte de Manderſcheid, au Mémoire des Gens de M. le Prince de Vaudemont. *Par.* 1686. *in-12.*

2 7113 Vie de Mlle. de Melun, par Joſ. Grandet. *Par.* 1687. *in-8.*

7114 Ægidii Menagii Vita Matth. Menagii. *Pariſ.* 1674. *in-8.*

1 7115 Ejuſdem Vita Matth. Menagii Theolog. Andeg. *Pariſ.* 1692. *in-8.*

1 167116 Le Soldat chrétien, ſur l'exemple d'un Soldat (Claude Merer,) du Régiment Dauphin. *Par.* 1693. *in-12.*

2 1 7117 Vie de Franç. Eudes de Mezeray, par de Larroque. *Amſt.* 1726. = Bibliotheque des Livres nouveaux, par Camuzat, Juillet & Août 1726. *Nancy*, 1726. *in-12.*

2 10 7118 Vie de Mignard, par M. l'Abbé de Monville. *Par.* 1730. *in-12.*

1. 4 7119 Vie de Madame de Miramion, par l'Abbé de Choiſy. *Par.* 1706. *in-4.*

7120 Teſtament de Jacques Moyron, Baron de S. Trivier, au profit de l'Aumône générale de Lyon, avec ſon Oraiſon funebre. *Lyon*, 1656. *in-4.*

1. 7121 Vie de Molière, par de Grimarêtz, avec la Réponſe à la Critique. *Par.* 1705 1706. *in-12.*

7122 Lettres critiques ſur le Livre intitulé *Vie de Moliere.* *Par.* 1706. *in-12.*

12 7123 Vie de Moliere, avec des Jugemens ſur ſes Ouvrages, par de Voltaire. *Par.* 1739. = Lettre ſur cette Vie. *in-12.*

3 1 7124 Vie de Michel de Montaigne, par M. le Préſident Bouhier. *Londres*, 1741. *in-4.*

2 9 7125 Vie de M. le Duc de Montauſier, par le P. Petit. *Par.* 1729. *in-12.*

2 4 7126 Hiſtoire de Pierre de Montmaur, par de Sallengre. *La Haye*, 1715. 2. *vol. in-8.*

26536 8

26526

7127 De obitu Guill. Montiſmorencii [mortui an. 1537.] Martini Theodorici Somnium. *in*-8. 10

7128 Vie de J. B. Morin. *Par.* 1660. *in*-12. 12

7129 Vie de Madame de la Mothe-Guion. *Col.* 1720. 3. *vol. in*-12. 10

7130 Lud. Jacob Tumulus Gab. Naudæi, cum catalogo illius operum, *Pariſ.* 1659. *in*-4.

7131 Recueil des Vertus & des Ecrits de Mad. la Baronne de Neuvillette, par le P. Cyprien de la Nativité de la Vierge. *Par.* 1666. *in*-12. 1 13

7132 Vie de Pierre Nicole. *Luxemb.* 1732. *in*-12. 4

7133 Récit des vertus & de la mort de la Ducheſſe Douairiere de Noailles. *Chaalons*, 1698. *in*-12. 1 11

7134 Factum pour Euſtache le Noble, contre Simone Moulin. *in*-12.

7135 Vie de M. le Nobletz, par Ant. de S. André. *Par.* 1666. *in* 8. 12

7136 Vie de Noſtradamus, par Pierre-Joſeph de Haitze. *Aix*, 1712. *in*-12. 3 19

7137 L'Amour de la pauvreté décrite en la vie & mort de Dame Marthe Marquiſe d'Oraiſon, par P. Bonnet. *Par.* 1632. *in*-8. 1 16

7138 Vita del Padre Paolo da P. Fulgentio. *Leyda*, 1646. *in*-12.

7139 Vie du P. Paul, trad. du P. Fulgence. *Leyde*, 1661. *in*-12. 1 2

7140 Vie de M. Paſis. 1731. *in*-12. 1 1

7141 Autre. 1731. *in*-12. 1 5

7142 Relation des Miracles de S. Paris, avec un abregé de la Vie du Saint, & un Dialogue ſur les Neuvaines, ſuivie d'une Chanſon ſur ce ſujet, avec des remarques du Docteur Mathanaſius, par le P. Bougeant. *Brux.* 1731. *in*-12. 3 12

7143 Autre, avec un Recueil de Pieces *Utrecht*, 1743. *in*-12. 2 10

7144 Pet. Gaſſendi Vita Nicol. Claud. Fabricii de Peireſc. *Pariſ.* 1641. *Broch. in*-4.

7145 Jo. Jac. Buccardi Laudatio funebris ejuſdem. *Venet.* 1638. *in*-4.

7146 Vita Guillelmi Philandri autore Philib. de la Mare. 1667. *in*-8.

7147 Vita Fabricii Pibrachii, à Car. Paſcalio. *Pariſ.* 1584. *in*-12. 3

7148 Vie de Guy du Faur de Pibrac, par Paſcal, trad. par Guy du Faur, Seigneur de Hermay. *Par.* 1617. *in*-12.

7149 Vie de Fr. Picquet. *Par.* 1732. *in*-12.

26573 11

26573.

7150 Vita Joan. Vincentii Pinelli, à Petro Gualdo. *Aug. Vindel.* 1608. *in*-4.

7151 Lettre de consolation sur la mort de Madelaine de Neuville, Dame de Pisieux. *Par.* 1513. *in*-8.

7152 Mémoires sur la vie & sur les Ouvrages de M. Petitpied, avec l'examen pacifique de la Bulle *Unigenitus*. Par. 1749. 3 *vol. in*-12.

7153 Joan. Boivin Vitæ Pet. Pithœi & Cl. Peleterii. *Paris.* 1715. 1716. *in*-4.

7154 Recueil des Factums & Mémoires sur l'assassinat du Sr. de la Pivardiere, par la Dame de Chauvelin, sa Femme. *Bordeaux*, 1698. *in*-12.

7155 Le S. Celibat combattu, servant d'Apologie au Sr. Popion. 1675. *in*-8.

7156 Réponse à la Requête de M. de Pranzac, par du Bouchet. *Par.* 1667. *in fol.*

7157 Vita Petri Puteani, curâ Nic. Rigaltii. *Lut.* 1652. *in* 4.

7158 Jugement & Observations sur la vie & les œuvres de Fr. Rabelais. *Par.* 1699. *in*-12.

7159 Mémoires sur la vie de Jean Racine, par M. Racine, son Fils. *Par.* 1742. 2. *vol. in*-12.

7160 Vie d'Elizabeth Ranquet, Femme de M. de Chevreul. *Par.* 1660. *in*-12.

7161 Abregé de la vie & de la retraite de Juste de Clermont d'Amboise, Chev. de Reynel, par le Marq. de la Riviere. *Par.* 1706. *in*-12.

7162 Vie de M. de Renti, par le P. de S. Jure. *Par.* 1653. *in*-12.

7163 Vie d'Edmond Richer, par Ad. Baillet. *Liege*, 1714. *in*-12.

7164 Histoire du Syndicat du même. *Par.* 1753. *in*-8.

7165 Idée de la vie de Marg. Pignier, Femme de Cl. Aynard Romanet, par le P. Paul du S. Sacrement. *Lyon*, 1669. *in*-4.

7166 Discours de la vie de P. de Ronsard, par Cl. Binet. *Par.* 1586. *in*-4.

7167 Oraison funebre de Ronsard, par J. du Perron. *Par.* 1586. *in*-8.

7168 Jac. Velliardi Petri Ronsardi Laudatio funebris. *Paris.* 1586. *in*-4.

7169 Mémoire pour servir à l'histoire des Couplets attribués à Rousseau, par M. Boindin. 1752. *in*-12.

7170 Jac. Cahagnesii de Morte Jo. Ruxelii Orario funebris *Cadomi*, 1586. *in*-4.

7171 Mémoires touchant la vie de M. de S. Cyran, par M. Lancelot. *Col.* 1738. 2 *vol. in*-12.

26593

172 Apologie pour le même, par Ant. Arnauld. 1644. *in*-4. 1 13
173 Vie de M. de S. Evremont, par Desmaizeaux. *Amst.* 1739. *in*-12. 2 8
174 Factums pour & contre la Comteſſe de S. Gerand, par Bilain. *Par.* 1673. *in*-4.
175 La Mandarinade, ou Hiſtoire comique du Mandarinat de l'Abbé de S. Martin, par l'Abbé Porée. *La Haye*, 1738. *in*-12. 5.
176 Vie du Comte Louis de Sales, par le P. Buffier. *Par.* 1737. *in*-12. 10
177 Diſcours de la mort du Seigneur Troile Savelle, décapité à Rome ſous le Pontificat de Clément VIII. *Par.* 1598. *in*-12. 10
178 Joſ. Scaligeri Epiſtola de vetuſtate & ſplendore Gentis Scaligeræ, & Jul. Cæſ. Scaligeri vita. *Lugd. Bat.* 1594. *in* 4.
179 Gaſp. Scioppii Scaliger hypobolimæus. *Mogunt.* 1607. *in*-4. 1 5
180 Satyræ duæ (contra Scioppium) Hercules *tuam fidem*, &c. *Lugd. Bat.* 1617. *in*-12. 10
181 Vie de Spinoſa, nouvelle édition non tronquée, avec le Catalogue de ſes Ecrits. *Hambourg*, 1735. *in*-12. 3 19
183 Vita di Torquato Taſſo da Giov. Batt. Manſo. *Venet.* 1621. *in*-12.
184 La Vie du Taſſe, par l'Abbé de Charnes. *Par.* 1690. *in*-12. 1
185 Lettres ſur le différend de M. le Marq. de Tavannes, avec M. le Marq. de Brun, par M. l'Abbé Perau. 1743. *in*-12.
186 Hiſtoire de la vie de Marie Teſſoniere, par le P. de la Riviere. *Lyon*, 1650. *in*-4. 1. 9
187 Jo. Thuani Tumulus. *Lut.* 1580. = Jac. Cujacii Oratio in funere Gaſp. Chaſtrei. *Pariſ.* 1610. *in-fol.*
188 La Vie & l'eſprit de M. le Nain de Tillemont, [avec ſes Lettres.] 1713. *in*-12. 3. 5
189 Hiſtoire de pluſieurs Saints des Maiſons des Comtes de Tonnere & de Clermont, par Couſin. *Par.* 1708. *in*-12. 1
190 Le Page diſgracié, par Triſtan l'Hermite. *Par.* 1667. *vol. in* 12. 1 10
191 Adriani Valeſii vita Henrici Valeſii. *in*-8.
192 Eloge funebre de Gabrielle de Bourbon, Ducheſſe de Valette, par Ch. Herſent. *Par.* 1627. *in*-8. 10
193 Vie de la Ducheſſe de la Valiere. *in*-12. 2

HISTOIRE LITTERAIRE, ACADÉMIQUE ET BIBLIOGRAPHIQUE.

Traités concernant l'uſage & l'utilité des Sciences, & les Etudes.

7194 L'EXAMEN des Eſprits pour les Sciences, trad. de l'Eſpagn. de Jean Huarte. *Par.* 1661. *in*-12.

7195 Hug. Grotii & aliorum Diſſertationes de Studiis inſtituendis. *Amſt.* 1645. *in*-12.

7196 Entretiens ſur les Sciences, par le P. Bern. Lamy. *Lyon*, 1706. *in*-12.

7197 Traité du choix & de la methode des Etudes, par Cl. Fleury. *Par.* 1724. *in* 12.

7198 De la maniere d'enſeigner & d'étudier les belles Lettres, par Ch. Rollin. *Par.* 1740. 2. *vol. in*-4. *G. P.*

Hiſtoire des Sciences & des Arts.

7199 Gabr. Naudæi Syntagma de ſtudio liberali. *Arimini* 1633. *in*-8.

7200 Joan. Mabillonius de Re diplomatica : acced. Supplementum. *Pariſ.* 1709.—1714. *in-fol.*

7201 Barth. Germon de veteribus Regum francorum Diplomatibus, & arte diſcernendi antiqua Diplomata vera a falſis. *Pariſ.* 1703. 1706. 1707. 3 *vol. in*-12.

7202 Juſti Fontanini Vindiciæ antiq. Diplomatum, adverſus Barth. Germonium *Romæ*, 1705 *in* 4.

7203 Dominici Lazzarini (Joan. Mabillonii) Epiſtola pro viris diciis Juſti Fontanini. *Romæ*, 1706. *in*-12.

7204 Theod. Ruinart Eccleſia Pariſienſis adverſus B. Germon *Pariſ.* 1706. *in*-12.

7205 Pet. Couſtant Vindiciæ mſſ. codicum à B. Germon impugnatorum. *Pariſ.* 1706. *in* 8.

7206 Barth. Germon de veteribus Hæreticis eccleſiaſticorum codicum corruptoribus. *Pariſ.* 1713. *in*-8.

7207 Pet. Couſtant Vindiciæ veterum Codicum confirmat. *Pariſ.* 1715. *in*-8.

7208 Scipionis Maffei Epiſtolatio in Barth. Germonium *Meſſanæ*, *in*-12.

7209 Iſtoria diplomatica, del S. Scipione Maffei. *Mantou.* 1727. *in*-4.

7210 Nouv. Traité de Diplomatique, par DD. Taſſain

Touſtain. *Par.* 1750. *in*-4. avec la ſouſcription.

211 Clavis diplomatica, à Daniele Eberhardo Baringio. *Hanov.* 1737. *in*-4. 3 1

212 Alphabeti ex Diplomatibus & Codicibus Thuricenſibus Specimen, à Jacobo Scheuchzer & Johanne Lochman. *Tiguri*, 1730. *in-fol.* 2 19

213 Hiſtoire des Conteſtations ſur la Diplomatique du P. Mabillon, par l'Abbé Raguet. *Par.* 1708. *in*-8. 1

214 Apologie de M. l'Abbé de la Trappe, par Thiers. *in*-12. 4

215 Comte de Gabalis, ou Entretiens ſur les Sciences ſecretes, avec la ſuite, par l'Abbé de Villars. *Col. in*-8. 1 11

216 Dialogues ſur la Muſique des Anciens, par l'Abbé de Châteauneuf. *Par.* 1725.=Canon du Sultan Soleiman II, trad. *Par.* 1725. *in*-12. 1

217 Hiſtoire de la Poéſie françoiſe, par de Merveſin. *Par.* 1706. *in*-12. 15

218 Hiſtoire de la Poéſie françoiſe, par l'Abbé Maſſieu. *Par.* 1739. *in*-12. 1 9

219 Bern. Mallinckrot de Ortu & progreſſu Artis Typographiæ. *Col. Agrip.* 1639. *in*-4. 1 10

220 Jac. Mentelii de vera Typographiæ origine Paræneſis. *Pariſ.* 1650. *in*-4. 12

221 Hiſtoire de l'Imprimerie & de la Librairie de Paris, par Jean de la Caille. *Par.* 1689. *in*-4. 2 16

222 Origine de l'Imprimerie de Paris, par Chevillier. *Par.* 1694. *in* 4. 3 1

223 Gab. Naudæi Syntagma de Studio militari. *Romæ*, 1637. *in*-4.

224 Mémoires ſur la Guerre, par M. de Feuquiere. 1735. 3. *vol. in*-12. 3.

225 Les mêmes. *Lond.* [*Par.*] 1736. *in*-4. 4 15

226 Obſervations ſur l'Art de faire la Guerre. *Par.* 1740. *in*-12. 3.

227 La Charge du Maréchal des Logis, &c. par David de Solemne. *La Haye*, 1632. *in-fol.*

228 De la primitive inſtitution des Roi, Héraulds & Pourſuivans d'armes, par Jean le Feron. *Par.* 1555. *in*-4. 2 13

229 Le Héraulde la Guerre. *Par.* 1610. *in*-12. 2 1

Hiſtoire des Univerſités, des Colleges & des Académies.

230 Traité des Ecoles épiſcopales, par Cl. Joly. *Par.* 1678. *in*-12. 1

7231 Factum pour l'Université de Paris contre le Traité précédent, &c. *Par.* 1689. *in*-4.
7232 Compendium de Parisiensis Universitatis magnificentia, dignitate, &c. *Parisf.* 1517 *in*-4. *goth.*
7233 Conjectio Causæ Guill Girard. *Parisf.* 1612.==Discours pour la maintenue de l'ingénue liberté d'enseigner les Lettres d'humanité, par le même. *Par.* 1612. *in*-12.
7234 Cl. Hemœreus de Academia Parisiensi. *Lut.* 1637. *in*-4.
7235 Supplément, contenant la fondation des vingt Universités de France, par Cl. Bruneau. *Par.* 1686. *in*-12.
7236 Pet. Rebuffus de Scholasticorum, Bibliopolarum, &c. Privilegiis. 1540. *in*-8.
7237 Pour les Universités de France contre les Jésuites.== Avertissement pour les mêmes, par Gaspard Froment. *Par.* 1624. & autres Pieces *in*-8.
7238 Cæs. Egassii Bulæi Historia Universitatis Paris. *Parisf.* 1665.—1673. 6. *vol. in-fol.*
7239 Censura Facultatis Theol. Paris. in Hist. Universitatis Paris. *Parisf.* 1667. *in-fol.*
7240 De l'Université de Paris, & qu'elle est plus ecclésiastique que séculiere, par Loisel. *Par.* 1587. *in*-8.
7241 Remarques sur la dignité du Recteur de l'Université, par du Boulay. *Par.* 1668.==Factum sur l'Election des Officiers de l'Université. *Par.* 1668. *in*-4.
7242 Jo. Filesaci Statutorum Facultatis Paris. Origo prisca *Parisf.* 1620. *in*-8.
7243 Eclaircissement des différends mus en la Faculté de Théologie, touchant le nombre des Bacheliers que les quatre Ordres des Mendians peuvent mettre en chaque Licence, &c. 1648. *in*-4.
7244 Relation des Délibérations de la Faculté de Théologie de Paris, au sujet du Décret du 5 Mars 1714. 1716 2 *vol. in*-12.
7245 Cæs. Egass. Bulæi de Patronis quatuor Nationum Universitatis. *Parisf.* 1662.==Carlomagnalia. *Parisf.* 1662.== De Decanatu Nationis Gallicanæ. *Parisf.* 1662. *in* 8.
7246 Statuta Nationis Gallicanæ. *Parisf.* 1715.—1731. 2 *vol. in*-12.
7247 Cæs. Egassius Bulæus de Decanatu Nationis Gallicanæ *Parisf.* 1662. *in*-8.
7248 Statuta Nationis Picardiæ. *Parisf.* 1675. *in*-12.
7249 Fasti Normannorum Nationis. *Parisf.* 1734. *in* 12.
7250 Statuta Facultatis Medicinæ. *Parisf.* 1696. *in*-12.
7251 Statuts de la Faculté de Médecine, par Puylon. *Pa* 1672. *in*-4.

76777 14

7252 Decreta, Ritus, Usus Medicorum Paris. Ordinis. *Paris.* 1714. *in*-12.

7253 Gabr. Naudæi de Antiquitate & dignitate Scholæ medicæ. *Lut. Paris.* 1628. *in*-8.

7254 Recherches sur les Ecoles de Médecine de Paris & de Montpellier, par Jean Riolan. *Par.* 1651. *in* 8.

7255 Recueil des Mémoires sur le différend des Médecins & des Chirurgiens de Paris, terminé par le Reglement du 28 Mars 1751. *in* 4.

7256 Deux Portefeuilles contenant plusieurs autres Mémoires & Pieces sur ce différend. *in*-12. 6

7257 Vie de M. Hecquet. *Par.* 1740. *in*-12. 1 15

7258 La Défense de la Faculté de Médecine de Paris, contre son Calomniateur. *Par.* 1641. *in*-4.

7259 Portefeuille contenant plusieurs Factums & Mémoires touchant le Procès de la Faculté de Médecine, contre François Blondel, & autres Pieces du même genre. *in*-4.

7260 Guill. Duval Historia Monogramma, sive pictura SS. Medicorum & Medicarum. *Paris.* 1643. *in*-4.

7261 Recueil de Factums pour des Médecins des Facultés de Province, contre les Médecins de la Faculté de Paris. *in*-4.

7262 Panegyricus, seu Relatio pro schola Juris Paris.=Les principaux Points de la Remontrance pour les Ecoles du Droit. *in*-8.

7263 De varia Juris civilis in Paris. studio fortuna Oratio, à Mich. de Loy. *Paris.* 1659. *in*-12.

7264 Traité des Prérogatives de la Faculté de Droit de Paris. *Par.* 1665. *in*-4.

7265 Franc. de Roye Apologeticus pro Galliarum Antecessoribus contra Paris. Canonici Juris Professores. *Andegav.* 1665. *in*-4.

7266 Edit du mois d'Avril 1679, portant Reglement pour l'Etude du Droit canonique & civil. *Par.* 1680. *in*-4.

7267 Discours de Franç. de Launay, à l'ouverture de ses Leçons. *Par.* 1681. *in*-12.

7268 Phil. de Buisine Oratio de Causis imminutæ Decretorum Facultatis gloriæ, & remediis ejus restituendæ.=Traité des véritables prérogatives de la Faculté de Droit de Paris, & de la nécessité d'y rétablir la Profession du Droit civil, avec la Réponse. *Par.* 1665. *in*-4. 2 10

7269 Les Privileges de l'Université de Paris. *Par.* 1630. *in*-12.

7270 Les mêmes, par du Boulay. *Par.* 1674. *in*-4.

7271 Partie des Pieces & Actes qui concernent l'état présent & ancien de l'Université. *Par.* 1653. *in*-4.

26787. 19

6787.

19 7272 Mémoires sur les Bénéfices de l'Université. *Par.* 1674. *in*-4.

7273 Moïens du Procès d'Edmond Richer, contre Seb. Bouthillier, &c. *Par.* 1615. *in*-4.

7274 Mémoire [sur le droit de Nomination] de l'Université de Paris sur les Collateurs du Comté de Flandres, par Fr. Cuvelier. *Par.* 1691. *in* 4.

7275 Défense des Usages de la Flandre, pour la Collation des Bénéfices, contre l'Université de Paris, par Couet de Montbayeux. *Par.* 1703. *in*-4.

1 10 7276 Mémoire touchant la Seigneurie du Pré-aux-Clercs. *Par.* 1694. *in*-4.

7277 Actes concernant le pouvoir & la direction de l'Université de Paris, sur les Ecrivains des Livres & les Imprimeurs, &c. *in*-4.

1 4 7278 Plaidoïer de Pasquier pour l'Université de Paris. *Par.* 1594. *in*-18.

10 7279 Plaidoïer de Dumesnil pour l'Université. *Par.* 1594. *in*-12.

3 - - 7280 Plaidoïers d'Arnauld, de Dolé, de Versoris, de Dumesnil.=Arrêt contre Jean Chastel. *Par.* 1595. *in*-8.

2 13 7281 Plaidoïer d'Arnauld, avec la Relation de ce qui s'est passé au rétablissement des Jésuites, en 1604.=Plaidoïer de Chevalier, pour le Chapitre de Rheims. 1716. *in*-12.

7282 Défenses des Jésuites, contre les Requêtes & Plaidoïers contre eux. 1594. *in*-8.

7283 La vérité défendue en la Cause des Jésuites, contre le Plaidoïer d'Ant. Arnauld, par Franç. des Montagnes. *Toulouse*, 1595. *in*-8.

1. 7284 La même. *Liege*, 1596. *in*-8.

7285 Réponse de René de la Fon, pour les Jésuites, au Plaidoïer de Marion. *Villefranche*, 1599. *in*-12.

7286 Réformation de l'Université de Paris. *Par.* 1601.=Libellus supplex ad Senatum pro instaurata Parisiensi Academia. *Paris.* 1601. & autres Pieces. *in*-12.

7287 Autre Exemplaire, avec un Recueil des Privileges de l'Université de Paris. *in*-8.

1 10 7288 Plaidoïer de la Martelliere, pour l'Université, en 1611. *in*-12.

7289 Avis sur le Plaidoïer précédent, par Paul de Gimont. *Par.* 1612. *in*-12.

1 7 7290 Le même Plaidoïer. *Par.* 1612.=Plainte justificative de Louis de Beaumanoir pour les Jésuites, contre la Remontrance de M. Servin. 1615.=Avis de Guillaume sur le sujet de l'Anti-Coton. 1611. *in*-8.

7291 Plaidoïer de Montholon pour les Jésuites. *Par.* 1612 *in*-8.

26800. 13

26800 13

292 Leidhreſſeri Diſſertatio ſuper doctrinæ Capitibus inter Academiam Pariſ. & Societ. Jeſu Patres controverſis. *Col.* 1612. *in* 12.

293 Epiſtola monitoria ad Academiæ Pariſienſis Perturbatores. *Cad.* 1614 *in* 12.

294 Réponſe d'un Etudiant en l'Univerſité de Paris à un ſien Ami, qui ſe plaignoit du déreglement qu'il diſoit être dans les Colleges de cette Univerſité. [Cette Lettre contient une partie des grands avantages qu'ont les Jéſuites en France ſur les Régens de Paris, &c.] 1616. *in*-12. 1

295 Arrêt du grand Conſeil de 1625, pour l'Univerſité, & autres Pieces. *Par.* 1626. = Cenſura Facultatis Theol. Pariſ. adverſus Libellum qui inſcribitur : *GG. R. Theol. ad Ludovicum XIII Admonitio.* Pariſ. 1625. = Pour les Univerſités de France, contre un Arrêt du Parlement de Toulouſe. *in*-8. 1 3

296 Notes ſur le Factum de M. de Beaumanoir & des Jéſuites, intitulé : *Raiſons* &c. *Par.* 1632. = Cenomania. 1632. *in* 4. 1 6

297 Vérités académiques, par Godefroi Hermant. *Par.* 1643 ; & autres ouvrages du même, pour l'Univerſité. 2. *vol. in*-8.

298 Réponſe à l'Apologie pour l'Univerſité. *Par.* 1643. *in* 8.

299 Trois Requêtes faites à la diligence de M. le Recteur, pour faire condamner une Doctrine préjudiciable à la Société & à la vie des Rois, &c. contre les PP. Cauſſin & le Moine, par Godefroy Hermant. 1644. 4 *vol. in*-8.

300 Défenſe des droits de l'Univerſité de Paris, de ſon Recteur, de ſes quatre Nations, contre les Docteurs des trois Facultés de Théologie, de Droit Canon & de Médecine. *Par.* 1657. *in*-4. 4

301 Réformation de l'Univerſité de Paris. *Par.* 1667. *in*-8.

302 Témoignage de l'Univerſité de Paris. 1716. 2. *vol. in*-12.

303 Mémoire ſur l'Inſtruction gratuite dans les Colleges de la Faculté des Arts. *Par.* 1724. *in fol.*

304 Jo. Launoii Navarræ Gymnaſii Pariſ. Hiſtoria. *Pariſ.* 1677. *in*-4. 8 10

305 Remontrance au Parlement pour réformer le College de Montaigu, par J. Boulæſe. 1575. *in*-12.

306 Abregé chronol. de la fondation & hiſtoire du College de Boiſſy. *in-fol.*

307 De l'état du College de Dormans, dit de Beauvais, par Jean Grangier. *Par.* 1628. *in*-4. 10

26817. 2

7308 Propre de S Jean de Beauvais. *Par.* 1619. *in*-12.
7309 Georgii Crittonii ad Becodianos suos (Boncour) Præfatio de Castrorum Becodianorum Disciplina. *Paris.* 1595. *in* 12.
7310 Fondation du College Mazarin. *in fol.*
7311 Le College roïal de France, &c. *Par.* 1644. *in*-4.
7312 Histoire de l'Académie françoise, par Pelisson. *La Haye*, 1688. *in*-12.
7313 La même, continuée par M. l'Abbé d'Olivet. *Par.* 1730. 2. *vol. in*-12.
7314 La même.=Eclaircissement sur l'Histoire de Pelisson. *Amst.* 1730. *in*-12.
7315 Histoire de l'Académie des Inscriptions & Belles-lettres, avec les Mémoires. *Par.* 1717 *& suiv.* 20. *vol. in*-4.
7316 Histoire de la même, avec les Eloges des Académiciens, par M. de Boze. *Par.* 1740. 3 *vol. in*-12.
7317 Eloges des Académiciens de l'Académie des Sciences, morts en 1741, 42 & 43, par M. Dortous de Mairan. *Par.* 1747. *in*-12.
7318 Ant. à Vood Historia & Antiquitates Universitatis Oxonienſis. *Oxon*, 1674. *in-fol.*
7319 Statuta selecta è corpore Statutorum Universitatis. *Oxon.* 1661. *in*-12.
7320 Histoire de la Société roïale de Londres, par Th. Sprat, trad. *Genève*, 1669. *in*-8.

Traités concernant les Bibliotheques & les Livres.

7321 Burc. Gott. Struvii Introductio in Notitiam Rei litterariæ. Acced. Dissertatio de doctis Impostoribus. *Ienæ*, 1715. *in*-8.
7322 Essais de Littérature pour la connoissance des Livres, par l'Abbé Tricaut, depuis le 15 Juillet 1702 jusqu'en Juin 1704. *Par.* 1702 *& suiv.* 5 *vol. in* 12.
7323 Supplément des Essais de Littérature, par Faydit. 6 Parties. *Par.* 1703. 1704; avec les remarques de Pelhestre. 1703. 2 *vol. in*-12.
7324 Joan. Lomeierus de Bibliothecis. *Ultraj.* 1680. *in*-8.
7325 Traité des plus belles Bibliotheques, par le P. Jacob. *Par.* 1644. *in*-8.
7326 Traité des plus belles Bibliotheques, par le Gallois. *Par.* 1680. *in*-12.
7327 Discours au Roi sur le rétablissement de la Bibliotheque de Fontainebleau, par Abel de Ste. Marthe. 1688. *in*-4.
7328 Claud. Clementis Musæi, sive Bibliothecæ, extructio &c. *Lugd.* 1635. *in* 4.

329 Jo. Garnerii Syſtema Bibliothecæ Collegii ſoc. Jeſu Pariſienſis. *Pariſ.* 1678. *in*-4. 12

330 Guill. Saldenus de Libris, varioque eorum uſu & abuſu. *Amſt.* 1688. *in* 8. 12

331 Jac. Boileau de Librorum circa res Theologicas approbatione. *Ant.* 1708. *in* 12. 3.

332 M. Auguſti Beieri Memoriæ hiſtorico-criticæ Librorum rariorum. *Lipſiæ*, 1734. *in*-8.

BIBLIOGRAPHES GE'NE'RAUX.

333 Ant. Teiſſerii Catalogus authorum qui librorum Catalogos, Indices, &c. ſcriptis conſignarunt cum auctuario. *Genev.* 1686.—1705. *in fol.* 1 10

334 Conr. Geſneri Bibliotheca univerſalis. *Tiguri*, 1645. *in*-4.

335 Jugement des Savans, par Adrien Baillet, revûs, corrigés par de la Monnoie, avec l'Anti-Baillet. *Par.* 1722. —1730. 8. *vol. in*-4. 16. 5

336 Reflexions ſur les Jugemens des Savans, par le P. Boſchet. *La Haye*, 1691. *in*-12. 1

337 Joan. Alberti Fabricii Bibliotheca græca. *Hamburgi*, 1708—1728. 14. *vol. in*-4. 61.

338 Ejuſdem Bibliographia antiquaria. *Ibid.* 1713. *in*-4. 4

339 Ejuſdem Bibliotheca latina. *Ibid.* 1712.—1721. 5 *vol. in*-8. 10.

340 Ejuſdem Bibliotheca latina mediæ & infimæ ætatis. *Ibid.* 1734 & *ſeqq.* 5. *vol. in*-8. 17. 19

341 Pauli Colomeſii Opuſcula. *Pariſ.* 1668. *in*-12. 10

342 Bibliotheque choiſie du même, avec des notes de Mrs. Bourdelot, de la Monnoie, & autres. *Par.* 1731. *in*-12. 1 11

343 Bibliotheque critique, par Sainjore, (Richard Simon & Barat.) 1708—1710—1714. *Par.* 6. *vol. in*-12. 6 1

344 Ger. Jo. Voſſius de Hiſtoricis latinis. *Lugd. Bat.* 1651. *in*-4.

345 Chriſt. Sandii Notæ in Ger. Jo. Voſſii Libros de Hiſtoricis latinis. *Amſt.* 1687. *in*-12. 12

346 Bibliotheque annuelle, par M. l'Abbé Lavocat. *Par.* 1751. *in*-12. 2 vol. 2

Journaux littéraires.

347 Journal des Savans, depuis 1665 juſqu'en Février 1743. *Amſt.* 1684 & *ſuiv.* 128 *vol. in*-12. 132. 5

348 Table générale des matieres contenues dans le Journal des Savans de l'édition de Paris, &c. par M. l'Abbé Ber-

telin. *Par.* 1753. *& ſuiv.* 3 *vol. in*-4. avec la ſouſcription.

29 16 7349 Nouvelles de la République des Lettres, par Bayle, depuis le mois Mars 1684 juſqu'au mois d'Avril 1689, par Jacq. Bernard, depuis Janvier 1699 juſqu'en Juin 1718. *Amſt.* 1686 *& ſuiv.* 49 *vol. in*-12.

7350 Bibliotheque univerſelle & hiſtorique, par le Clerc, commençant en 1686 juſqu'en 1693. *Amſt.* 1686 *& ſuiv.* 26 *vol. in*-12.

96. 7351 Bibliotheque choiſie pour ſervir de ſuite à la Bibliotheque univerſelle, par le même. *Amſt.* 1703 *& ſuiv.* 28 *vol. in*-12.

7352 Bibliotheque ancienne & moderne, par le même, depuis 1714 juſqu'en 1727. *Amſt.* 1714. *& ſuiv.* 29 *vol. in*-12.

15 1 7353 Hiſtoire des Ouvrages des Savans, par Baſnage de Beauval, depuis le premier Septembre 1687 juſqu'en Juin 1709. *Rotterd.* 1687 *& ſuiv.* 24 *vol. in* 12.

12 7354 Corn. à Beughem Bibliographia critico-curioſa. *Amſt.* 1689 & 1692. 2. *vol. in*-12.

1 6 7355 Nouv. Journal des Savans, Janvier — Juin 1694. *Rotterd.* 1694. *in*-12.

250. 7356 Journal de Trevoux, depuis 1701 juſqu'en 1753 incluſ. 1701 — 1753. 217 *vol. in*-12.

8 1 7357 Le même, augmenté de pluſieurs remarques & de pluſieurs articles nouveaux. *Amſt.* 1701 — 1704. 8 *vol. in* 12.

7358 Lettre à M. de Malezieu, touchant les Mémoires de Trevoux. *La Haye*, 1707. *in* 12.

1 7359 Remarques des Journaliſtes de Trevoux, ſur le Dictionnaire, publié par MM. Baſnage & Huet. = Critique des mêmes, contre le Clerc. *in*-12.

1 4 7360 Bibliotheque enjouée, ou Nouvelles ſavantes, ſatyr. & galantes, Juin, Octobre 1703. *Par.* 1703. *in*-12.

1 11 7361 Bibliotheque curieuſe, par le P. Meneſtrier. *Trevoux*, 1704. 2 *tom.* 1 *vol. in*-12.

25 12 7362 Journal litteraire, commençant au mois de Mai 1713, & finiſſant en 1734. *La Haye*, 1713 *& ſuiv.* 23 *vol. in*-12.

14. 15 7363 Nouvelles litteraires depuis Janvier 1715, & finiſſant en Juin 1720. 11 *vol. in*-8.

13. 7364 Bibliotheque angloiſe, par Michel de la Roche, commencée en 1717. & finie en 1727. *Amſterd.* 1717 & ſuiv 15 *vol. in*-12.

15. 7365 L'Europe ſavante depuis Janvier 1718 juſqu'à la fin de 1720. *La Haye*, 1718 & 1720. 12 *vol. in*-12.

36. 5 7366 Bibliotheque germanique, depuis Juillet 1720. *Amſt.*

1710. & suiv. 50 *tom* 25 *vol. in*-8.

367 Mémoires litteraires de la Grande Bretagne, par Michel de la Roche, depuis 1720 jusqu'en 1724. *La Haye*, 1720. 8 *vol. in*-12. 12.

368 Mémoires historiques & critiques de l'année 1722. *Amst.* 1722. 3 *vol. in*-12. 5 1

369 Bibliotheque françoise, depuis 1723, par Camuzat, & continuée par l'Abbé Granet. *Amst.* 1723. *& suiv.* 35 *vol. in*-8. 40

370 Nouvelles litteraires, depuis le premier Décembre 1723 jusqu'au premier Mars 1724. *Par. in*-8. 1 4

371 Histoire litteraire de l'Europe, depuis Janvier 1726. *La Haye*, 1726. 6. *vol. in*-12. 8 4

372 Bibliotheque raisonnée des Ouvrages des Savans de l'Europe, depuis Juillet 1728. *Amst.* 1728 *& suiv.* 30 *vol. in*-12. 42.

373 Bibliotheque italique, depuis Janvier 1728 jusqu'en 1733. *Genéve*, 1728. 9 *vol. in*-8. 20.

374 Lettres sérieuses & badines sur les Ouvrages des Savans, par Janicon. *La Haye*, 1729 — 1732. 6 *vol. in*-12. 4 6

375 Critique désintéressée des Journaux litteraires, par Bruys. *La Haye*, 1730. 3 *vol. in*-12. 3.

376 Le Nouvelliste du Parnasse; Observations sur les Ouvrages nouveaux, par l'Abbé des Fontaines. *Par.* 1735 *& suiv.* 17 *vol. in* 12.

377 Le mérite vengé, par le Chev. de Mouy. *Amst.* 1737. *in*-12.

378 Reflexions sur les Ouvrages de Litterature, par l'Abbé Granet. *Par.* 1738. 12 *vol. in*-12. 80 12

379 Jugemens sur quelques Ouvrages nouveaux, par l'Abbé des Fontaines. *Avignon*, [*Paris.*] 1744 *& suiv.* 11 *vol. in*-12.

380 Bibliotheque britannique, commençant en 1733. *La Haye*, 1733 *& suiv.* 22 *vol. in*-12. 30. 1

381 Nouvelle Bibliotheque litteraire. *Amst.* 1738. 19 *vol. in*-12. 21.

382 Le Controlleur du Parnasse, par l'Abbé d'Estrées. *Berne*, 1745. 2 *vol. in*-12. 2 11

383 Lettres sur quelques Ecrits modernes, par M. Freron. *Genéve*, 1746. = Le Glaneur litteraire. *Tournay*, 1746. *in* 12. 1

384 Histoire critique des Journaux, par Camuzat. *Amst.* 1734. *in* 12. 3 5

385 Lettres sur quelques Ecrits de ce tems, par M. Freron. 26. 5

2819. 12

Genêve, [*Paris.*] 1749. *in*-12.

7386 Obſervations ſur la Litterature moderne, par M. l'Abbé de la Porte. *La Haye*, (*Paris.*) 1749. — 1752. 9 *tom.* 5 *vol. in*-12.

BIBLIOTHECAIRES GE'NE'RAUX.

7387 BIBLIOTHEQUE de la Croix du Maine. *Par.* 1584. *in-fol.*

7388 Bibliotheque d'Antoine du Verdier de Vauprivas, avec le Supplément de l'Epitome de Geſner. *Lyon*, 1585. *in fol.*

7389 Hiſtoire litteraire de la France, par D. Ant. Rivet. *Par.* 1733. *& ſuiv.* 5 *vol. in* 4.

7390 Bibliotheque françoiſe, par Ch. Sorel. *Par.* 1667. *in*-12.

7391 Bibliotheque françoiſe, ou Hiſtoire de la Litterature françoiſe, par l'Abbé Goujet. *Par.* 1740. *& ſuiv.* 5 *vol. in*-12.

7392 Bibliotheque Chartraine, par D. Jean Liron. *Par.* 1719. *in*-4.

7393 Bibliotheque des Auteurs qui ont écrit l'Hiſt. & Topographie de la France, par And. du Cheſne. *Par.* 1618. *in*-8.

7394 La même. *Par.* 1627. *in*-8.

7395 And. du Cheſne Series Auctorum qui de Francorum hiſtoria & rebus Francicis ſcripſerunt. *Pariſ.* 1663. *in*-12.

7396 Iſagoge in Notitiam Scriptorum Hiſtoriæ Gallicæ, edente J. Alb. Fabricio *Hamb.* 1708. *in*-8.

7397 Bibliotheque hiſtorique de la France, par le P. le Long. *Par.* 1709. *in fol.*

7398 Notizie di traduttori Italiani. *Venezia*, 1720. *in*-8.

7399 Lud. Jacob Bibliotheca Pontificia. *Lugd.* 1643. *in*-4.

7400 Bern. Pez Bibliotheca Benedictino-Mauriana. *Auguſt. Vindel.* 1716. *in*-8.

7401 Bibliotheque hiſtorique & critique des Auteurs de la Congrégation de S. Maur, par D. Phil. le Cerf de la Vieuville. *La Haye*, 1726. *in*-12.

7402 Jac. Quetif & Jac. Echard Scriptores Ordinis Prædicatorum. *Pariſ.* 1719. 1721. 2 *vol. in-fol.*

7403 Bibliotheque des Auteurs & Interprétes du Droit civil & canonique, par Denis Simon. *Par.* 1692. 1695. 2 *vol. in*-12.

28240 16

Catalogues de Manuscrits & de Bibliotheques.

404 Nova Bibliotheca mſſ. Librorum autore Philippo Labbe. *Par.* 1652. *in*-4.
405 Notizia de' Libri rari nella lingua Italiana, di N. Haim *In Londra*, 1726. *in*-8. } 3 10
406 Bibliotheca Cæſarea in Epitomen redacta, à Reimmanno. *Hannov.* 1712. *in*-8. 1 10
407 Catalogue de la Bibliotheque du Roi. *Par.* 1739. 2 *vol. in fol.* 6 1
408 Lettres ſur le Catalogue de la Bibliotheque du Roi, par M. de Saas. 1749. *in*-12. 1
409 Bibliotheca Bibliothecarum MSS. nova, edente D. Bern. de Montfaucon. *Par.* 1739. 2 *vol. in-fol.* 10
410 Catalogue des mſſ. du Chancelier Seguier. *Par.* 1686. *in*-12. 10
411 Thom. Hyde Catalogus Bibliothecæ Bodlejanæ. *Oxon.* 1694. *in-fol.*
412 Catalogus Bibliothecæ Thuanæ, à Joſ. Queſnel. *Par.* 1679. 2 *vol. in*-8. } 3 12
413 Catalogus Librorum Joach. Faultrier, digeſtus à Proſp. Marchand. *Pariſ.* 1709. *in*-8. 1 10
414 Bibliotheca Joan. Gallois. *Pariſ.* 1710. *in*-12.
415 Catalogus Librorum D. Nollin. *in*-12. } 1 19
416 Bibliotheca Bigotiana. *Pariſ.* 1706. = Catalogue de M. Mercier. *in*-12. 12
417 Bibliotheca Bultelliana, digeſta à Gabr. Martin. *Pariſ.* 1710. 2 *vol. in*-12.
418 Bibliotheca Baluziana. *Par.* 1719. 3 *vol. in*-12.
419 Bibliotheca Hohendorfiana. *La Haye*, 1720, *in*-12. } 5. 19
420 Bibliotheca Pruſtelliana. *Aurel.* 1721. *in*-4. 10
421 Catalogue d'une Bibliotheque exquiſe, avec le Cabinet des MSS. de Juſte Lipſe. *La Haye*, 1722. *in*-8. 1 10
422 Catalogus Bibliothecæ Nicol. Bachelier, &c. *Par.* 1725. *in*-4. 1 4
423 Bibliotheca Fayana, digeſta à Gabr. Martin. *Pariſ.* 1725 *in*-8.
424 Catalogue de la Bibliotheque de M. le Blanc. *Par.* 1729. = Catalogus Biblioth. D. Franc. Blouet de Camilly. *Par.* 1726. *in*-8. 1 10
425 Bibliotheca Colbertina. *Pariſ.* 1728. 3 *vol. in*-12. 3
426 Muſæum ſelectum, ſive Catalogus Mich. Brochard. *Pariſ.* 1729 *in*-8. 2
427 Bibliotheca Vilenbroukiana. *Amſt.* 1729. *in* 8. 1 9

28288 62

28288. 2

1 7428 Catalogus Bibliothecæ Nic. Lambert. *Par.* 1736. *in* 8.

2 1 7429 Catalogue des Livres de M. Fourmont l'aîné. *Amst.* 1731. *in* 12.

7430 Catalogue du Cabinet de M. Imbert de Cangé. *Par.* 1723. *in*-12.

1 7431 Catalogue de la Bibliotheque de M. de Caumartin Evêque de Blois. *Par.* 1734. = Fragment des Livres concernant l'hiſtoire de France, de la Bibliotheque de l'Abbé de Longuerue. *in*-12.

2 12 7432 Catalogue des Livres de l'Abbé Couet. *Par.* 1737. *in* 8.

7433 Catalogue des Livres de Madame de Verue. *Par.* 1737. *in* 8.

1 5 7434 Catalogue des Livres de M. Bouret. *Par.* 1735. *in*-12.

9 19 7435 Catalogus Librorum Bibliothecæ Comitis de Hoym. *Pariſ.* 1739. *in* 8.

3 7436 Catalogue des Livres de M. Bellanger, par Gab. Martin. *Par.* 1740. *in*-8.

1 10 7437 Livres & Eſtampes du Cabinet de M. Hallé. *Par.* 1730. *in*-8.

4 7438 Catalogue des Livres, Eſtampes & Cartes géographiques de M. le Mar. d'Eſtrées. *Par.* 1740. 2 *vol. in*-8.

1 10 7439 Catalogue des Livres de M. Lancelot. *Par.* 1741. *in* 8.

1 11 7440 Catalogue des Livres de M. le Chev. de Charoſt. *Par.* 1742 *in*-8.

2 7441 Catalogue des Livres de M. Barré. *Par.* 1743. 2 *vol. in*-8.

1 7442 Catalogue des Livres de M. Turgot de S. Clair. *Par.* 1744. *in*-8.

10 7443 Catalogue des Livres de M. Godefroy. *Par.* 1746. *in*-8.

18 7444 Catalogue des Livres de M. l'Abbé d'Orleans de Rothelin. *Par.* 1746. *in*-8.

6 1 7445 Catalogue de la Bibliotheque de M. Burette. *Par.* 1748. 3 *tom.* 2 *vol. in* 8.

3 7446 Catalogue des Livres de M. Giraud de Moucy. *Par.* 1753. *in*-8.

BELLES-LETTRES.

GRAMMAIRES ET DICTIONNAIRES.

12 7447 GRAMMAIRE générale & raiſonnée, par Ant. Arnauld. *Par.* 1664. *in*-12.

1 10 7448 Méthode pour apprendre la Langue grecque, par Cl. Lancelot. *Par.* 1658. *in*-8.

1 4 7449 Lexicon Græco-latinum, operâ Joan. Scapulæ. *Baſ.* *in-folio.*

8351. 17

28351 17

50 Thesaurus Græcæ Linguæ in Epitomen redactus, studio Guill. Robertson. *Cantabrig.* 1676. *in*-4. 12

51 Nouv. Méthode pour apprendre la Langue latine, par Cl. Lancelot. *Par.* 1656. *in*-8.

52 Nouveaux Rudimens de la Langue latine. *Par.* 1700, *in* 12. 1 10

53 Ambros. Calepini Dictionarium octo lingue, cum Supplementis Joan. Passeratii & P. Joan. Ludov. de la Cerda, edente P. Laur. Chifflerio. *Lugd.* 1681. 2 *vol. in-fol.* 7 10

54 Nic. Magniez Novitius, seu Dictionarium Latino-gallicum, &c. *Lut. Paris.* 1750. *in*-4. 9 11

55 Henr. Spelmanni Glossarium Archaialogicum, *Lond.* 1664 *in-fol.* 2 12

56 Car. du Fresne du Cange Glossarium ad Scriptores mediæ & infimæ Latinitatis, editio nova, studio Monach Ord. S. Benedicti. *Paris.* 1733. 6 *vol. in fol.* 71 5

57 Traité de la Grammaire françoise, par Henri Etienne, *Par.* 1569. = Traité de la conformité du Langage françois avec le Grec, par le même. *Par.* 1569. = Projet du Livre intitulé : *De la préexcellence du Langage françois*, par le même. *Par.* 1579. *in*-8. 4.

58 Traité de la Grammaire françoise, par Regnier des Marais. *Par.* 1706. *in* 12. 1 10

59 Avantage de la Langue françoise sur la Langue latine, par le Laboureur. *Par.* 1669. *in*-12. 16

60 De l'excellence de la Langue françoise, par Charpentier. *Par.* 1683. 2 *vol. in*-8.

61 Traité de la conformité du Langage françois, avec le Grec, par Henri Etienne. *Par.* 1569. *in*-8. 4

62 Remarques sur la Langue françoise, par de Vaugelas, avec les notes de Th. Corneille. *Par.* 1687. 2 *vol. in*-12. 1 4

63 Observations de Menage sur la Langue françoise. *Par.* 1675. 1676. 2 *vol. in*-12. 1 4

64 Doutes sur la Langue françoise, par le P. Bouhours, *Par.* 1675. *in*-12. 17

65 Remarques nouvelles sur la Langue françoise, par le même. *Par.* 1692. *in*-12.

66 Nouv. Observations sur la Langue françoise. *Paris.* 1691, *in*-12. 1 4

67 Reflexions ou remarques sur l'usage présent de la Langue françoise. *Par.* 1692. *in*-12. 12

68 Synonymes françois, par l'Abbé Girard. *Par.* 1736. 2 *in*-12. 11

69 Traité de la Prosodie françoise, par M. l'Abbé d'Olivet. *Par.* 1736. *in*-12. 10

28474. 13

7470 Essai sur la maniere de traduire les Noms propres françois en latin, par du Pont. *Par.* 1710. *in*-12.

7471 Trésor de la Langue françoise, par Jean Nicot. *Par.* 1606. *in fol.*

7472 Inventaire des deux Langues françoise & latine, par Philibert Monet. *Par.* 1635. *in-folio.*

7473 Curiosités françoises, pour Supplément aux Dictionnaires, &c. par Ant. Oudin. *Rouen*, 1656. *in*-8.

7474 Dictionnaire françois, par Pierre Richelet. *Rouen*, 1719. 2 *vol. in fol.*

7475 Dictionnaire de l'Académie françoise. *Par.* 1718. 2. *vol. in-fol.*

7476 Factum pour & contre Furetiere. *Amst.* 1694. 2 *vol. in*-12.

7477 Dictionnaire des Arts & des Sciences, par Th. Corneille. *Par.* 1694. 2 *vol. in-fol.*

7478 Dictionnaire universel, françois & latin. *Par.* 1752. 7 *vol. in-fol.*

7479 Manuel lexique, ou Dictionnaire des mots françois, dont la signification n'est pas familiere à tout le monde par M. l'Abbé Prevost. *Par.* 1750. *in*-8.

7480 Dictionnaire des Proverbes françois, par Pancoucke *Par.* 1749. *in*-8.

7481 Dictionnaire comique, satyrique, critique, burlesque & proverbial, par Philibert Joseph le Roux. *Par.* 1750. *in*-8.

7482 Trésor des recherches & antiquités gauloises & françoises, par Borel. *Par.* 1655. *in*-4.

7483 Dictionnaire de la Langue bretonne, par D. Louis le Pelletier & D. Taillandier. *Par.* 1752. *in-fol.*

7484 Dictionnaire étymologique, par Menage, &c. *Lyon*, 1694. *in-fol.*

7485 Le même, nouv. édition augmentée par M. Jault. *Par.* 1750. 2 *vol. in-fol.*

7486 Les Prémices des Proverbes épigrammatisés, ou des Epigrammes proverbialisés, &c. par Henri Etienne. 1594. *in*-12.

7487 L'Etymologie ou explication des Proverbes françois, &c. par Fleury de Bellingen. *La Haye*, 1656. *in*-12.

7488 Les illustres Proverbes historiques. *Par.* 1657. *in*-12.

7489 Grammaire espagnole & italienne, par Claude Lancelot. *in* 12.

7490 Le Maître italien, par de Veneroni. *Par.* 1690. *in*-12.

7491 Vocabulario degli Academici della Crusca. *In Venezia*, 1623. *in-fol.*

7492 Dictionnaire ital. & franç. par Ant. Oudin, corrigé par

par Laur. Ferretti. *Par.* 1662. *in*-4.

493 Origini della Lingua italiana compilate dal S. Egidio Menagio. *Geneva*, 1685. *in-fol.* 1 10

RHETEURS & ORATEURS GRECS, LATINS, &c.

494 RHETORIQUE d'Ariſtote, trad. par Caſſandre. *Par.* 1673. *in* 12. 1

495 M. Fabii Quintiliani inſtitutiones Oratoriæ, & Declamationes, cum notis Varior. *Lugd. Bat.* 1665. 2 *vol. in*-8. 3

496 Quintilien de l'inſtitution de l'Orateur, trad. par Gedouin. *Par.* 1718. *in* 4. 3.

497 La Rhétorique ou l'Art de parler, par le P. Bern. Lamy. *Par.* 1701. *in*-12. 1

498 Les Philippiques de Demoſthenes, trad. avec des remarques par Toureil. *Par.* 1701. *in*-4. 16

499 Les mêmes, avec les autres Œuvres de Toureil, publiées par l'Abbé Maſſieu. *Par.* 1721. 4 *vol. in*-12. 6

500 Œuvres poſthumes de Maucroix. *Par.* 1710. *in*-12. 1

501 Themiſtii Orationes gr. lat. cum notis Dion. Petavii & Joan. Harduini. *Pariſ.* 1684. *in-fol.* 10 19

502 M. Tullii Ciceronis Opera, cum Gruteri & ſelectis Variorum notis, curâ Corn. Schrevelii. *Amſt.* 1661. 2 *vol. in*-4. 10. 1

503 M. T. Ciceronis Orationes, Epiſtolæ ad familiares, ad Atticum, ex recenſione Jo. Georg. Grævii, cum notis Variorum. *Amſt.* 1677, 1684. 1695. 1699. 10 *vol. in*-8. 38 5

504 Lettres de Ciceron à ſes Amis, trad. *Par.* 1704. 4 *vol. in*-12. 5 10

505 Lettres de Ciceron à Atticus, trad. avec de remarques, par de S. Real & l'Abbé Mongaut. *Par.* 1691. 1701. 3 *vol. in*-12. 1 11

506 Les mêmes, trad. par l'Abbé de Mongaut. *Par.* 1691. 3 *vol. in*-12. 8 19

507 Offices de Ciceron, trad. avec des remarques, par Dubois. *Par.* 1691. *in*-8.

508 Les Livres de Ciceron, de la Vieilleſſe, de l'Amitié & les Paradoxes, trad. par le même. *Par.* 1691. *in*-8. 3 15

509 La Rhétorique de Ciceron, trad. par de Caſſagne. *Par.* 1673. *in*-12. 12

510 Entretiens de Ciceron, ſur la nature des Dieux, trad. par M. l'Abbé d'Olivet, [avec des remarques de M. le Préſ. Bouhier.] *Par.* 3 *vol. in*-12. 3 15

511 Tuſculanes de Ciceron, & le Songe de Scipion, trad. par le même, avec les remarques de M. le Préſ. Bouhier. *Par.* 1732. *in*-12. 1 4

28812 6

28812. 6 426

7512 Panegyrici veteres cum interpret. & notis Jac. de la Baune. *Pariſ.* 1676. *in* 4.

7513 Panégyrique de Trajan, par Pline, trad. par de Sacy. *Par.* 1722. *in*-12.

7514 Phil. Beroaldi Orationes, Prælectiones, &c. acced. Opuſcula Angeli Politiani & Hermolai Barbari. *Vetus Edit. in*-4.

7515 Recueil des Harangues de l'Académie françoiſe. *Par.* 1698. *in*-4.

7516 Remarques ſur deux Diſcours, ſur le rétabliſſement de la ſanté du Roi, par Barbier Daucourt. *Par.* 1688. *in* 12.

7517 Recueil des Harangues faites à la Reine de Suede, dans les Villes de France. *Par.* 1659. *in*-12.

7518 Recueil des Oraiſons funebres de Jules Maſcaron, avec ſa Vie. *Par.* 1704. *in*-12.

7519 Recueil des Oraiſons funebres de Jacq. Ben. Boſſuet. *Par.* 1699. *in*-12.

7520 Diſcours funebre pour Madame la Ducheſſe d'Aiguillon, par M. de Briſacier. *Par.* 1675. *in* 4.

POETES GRECS, LATINS, FRANÇOIS, &c.

7521 TRAITE' du Poëme épique, par le P. le Boſſu. *Par.* 1675. *in*-12.

7522 Eſſai ſur la Poéſie épique, trad. de l'Anglois de Voltaire. *Par.* 1728. = Examen du Livre précédent, par M. Rolly, trad. par M. Fontanini. *Par.* 1729. *in*-12.

7523 Diſſertations ſur la Poéſie paſtorale, par l'Abbé Geneſt. *Par.* 1702. *in*-12.

7524 L'Iliade, Poëme, avec un Diſcours ſur Homere, par M. de la Mothe. *Par.* 1714. *in*-8.

7525 Des cauſes de la corruption du goût, par Madame Dacier. *Par.* 1714. *in*-12.

7526 Diſſertation critique ſur l'Iliade d'Homere, par l'Abbé Terraſſon. *Par.* 1715. 2 *vol. in*-12.

7527 Apologie d'Homere & Bouclier d'Achille, par M. Boivin. *Par.* 1715. *in*-12.

7528 Remarques ſur Homere, avec la trad. de l'Homere anglois de Pope, & d'un Eſſai ſur la vie & les Ecrits de ce Poëte, par le même Auteur. *Par.* 1728. *in*-12.

7529 Remarques ſur Virgile & ſur Homere, & ſur le Style poétique de l'Ecriture-ſainte, par Faydit. *Par.* 1705. 1710 2 *vol. in*-12.

7530 Poéſies d'Anacreon & de Sapho, trad. avec des remarques par Madame Dacier, & la trad. en vers françoi

28844. 6

28844. 6

de Mr. de la Foſſe. *Amſterd.* 1716. *in*-12.

531 Les mêmes, trad. en vers françois, avec des remarques, par M. de Longepierre. *Par.* 1684. *in*-12. 1

532 Opera & fragmenta veterum Poëtarum latinorum, edente Mich. Maittaire. *Lond.* 1713. 2 *vol. in-fol.* 35. 19

533 Catullus, Tibullus & Propertius, cum notis Variorum: edente Jo. Georg. Grævio. *Traject. ad Rhenum.* 1680. *in*-8. 9 10

534 Catullus, cum obſervationibus If. Voſſii. *Lond.* 1684. *in*-4. 2 1

535 Pub. Virgilii Opera: cum interpret. & notis Car. Ruæi. *Pariſ.* 1675. *in*-4. 10.

536 Q. Horatius, cum comment. Variorum, edente Corn. Schrevelio. *Lugd. Bat.* 1658. *in*-8. 4 18

537 Idem, cum notis Jo. Bond. *Amſt.* 1676. *in*-12. 5 16

538 Traduction des Œuvres d'Horace, par le P. Tarteron. *Par.* 1708. *in*-12. 2

539 Pub. Ovidii Opera, cum notis Variorum, ſtudio Corn. Schrevelii. *Lugd. Bat.* 1662. 3 *vol. in*-8. 12 7

540 Les Epîtres d'Ovide trad. en vers françois, avec des Commentaires, par Cl. Gaſp. Bachet, Sr. de Meziriac. *Bourg-en-Breſſe*, 1626. *in*-8.

541 Les mêmes, nouv. édition, avec la vie de l'Auteur, & pluſieurs autres Ouvrages du même. *La Haye*, 1716. 2 *vol. in*-8. 3.

542 M. Annæus Lucanus de Bello civili, cum notis Variorum, accur. Cornel. Schrevelio. *Lugd. Bat.* 1658. *in*-8. 2 2

543 Diſſertations ſur la Pharſale, & autres ouvrages de M. Brebeuf, par M. Duhamel. *Par.* 1664. *in*-12. 2 10

544 Decii Junii Juvenalis & Auli Perſii Satyræ, cum Variorum notis, accur. Corn. Schrevelio. 1671. *in*-8 2 10

545 Traduction de Perſe & de Juvenal, par le P. Tarteron. *Par.* 1698. *in*-12. 1 10

546 Auli Perſii Satyræ, cum comment. Jo. Bond. *Pariſ.* 1641. *in*-8. 1 1

547 M. Val. Martialis Epigrammata, cum notis Variorum. *Lugd. Bat.* 1656. *in*-8. 5.

548 D. Auſonii Opera, cum notis Variorum: edente Jac. Tollio. *Amſt.* 1671. *in*-8, 4

549 C. Claudiani Opera, cum notis Variorum. *Amſt.* 1665 *in*-8. 4.

550 Aurel. Prudentii Opera, cum notis Nicol. Heinſii. *Amſt.* 1667. *in*-12. 4 12

551 Venantii Fortunati Epiſc. Pictavien. Poemata, edente Chriſt. Browero. *Mogunt.* 1624. *in*-4. 1

552 Mich. Hoſpitalii Epiſtolæ, ſeu Sermones. *Lut.* 1585. *in-fol.*

28958 17

28958. 17

3 7553 Iidem. *Amſt.* 1732. *in*-8.

3 7554 Theod. Bezæ Poemata Juvenilia. *in*-18.

1 7555 Steph. Paſcaſii (Paſquier) Epigrammata. *Par.* 1585. *in*-8.

7556 Jac. Aug. Thuani Poemata ſacra. *Lut.* 1599. *in* 12.

12 7557 Joannis Paſſeratii Kalendæ Januariæ & quædam Poematia. *Lutetiæ*, 1603. *in*-8.

12 7558 Nic. Borbonii Poemata. *Pariſ.* 1630. *in*-12.

1 7559 Scævolæ Sammarthani Poemata & Elogia *Pariſ.* 1606. *in*-8.

7560 Gab. Naudæi Epigrammata. *Pariſ.* 1650. *in* 8.

7561 Jac. Moſanti Brioſii Poemata. *Cad.* 1663. 1669. 2 *vol. in*-8.

7562 Abrah. Remmii Poemata. *Pariſ.* 1645. *in*-12.

17 7563 Œuvres de Santeuil, données par P. A. Pinel de la Marrelliere. *Par.* 1698. *in*-12.

3 14 7564 Joan. Bapt. Santolii Opera, editio tertia. *Pariſ.* 1729. 3 *vol. in*-12.

1 5 7565 Pet. Dan. Huetii & Cl. Franc. Fraguerii Carmina. *Pariſ.* 1719. *in*-12.

1 16 7566 Epigrammata Flaminii, Molſæ, Naugerii, Cottæ, Lampridii, Sadoleti & aliorum. *Lut.* = Mureti Juvenilia. *Pariſ.* 1552. *in*-12.

2 10 7567 Georg. Buchanani Poemata. *Amſt.* 1687. *in*-18.

1 19 7568 Joan. Owenii Epigrammata. *Amſtel.* 1657. *in*-24.

1 7569 Epigrammatum Delectus, accurante Pet. Nicole. *Pariſ.* 1669. *in* 12.

4 5 7570 Les Poéſies du Roi de Navarre, avec une Diſſertation ſur l'ancienneté des Chanſons françoiſes, par M. Leveſque de la Ravalliere. *Par.* 1742. 2 *vol. in*-8.

5 19 7571 Epîtres morales & familieres du Traverſeur, par Jean Boucher. *Poitiers.* 1545. *in fol*

2 1 7572 La Danſe aux Aveugles, & autres Poéſies du quinzieme ſiecle. *Lille*, 1748. *in* 12.

6 19 7573 Œuvres de François Villon, de Coquillart, de Jean Marot, de Cretin : Farce de Pathelin : Legende de Faiſeu. *Par.* 1723. 5 *vol. in*-8.

7574 Marguerites de la Marguerite des Princeſſes, très illuſtre Reine de Navarre, avec la ſuite. *Lyon*, 1547. 2 *vol. in*-12.

1 10 7575 Œuvres poétiques de Mellin de S. Gelais. *Par.* 1719. *in*-12.

10 7576 Mimes, Enſeignemens & Proverbes de L. Ant. de Baif. *Par.* 1576. *in*-16.

7577 Recueil de Poéſies de Joachim du Bellay. *Par.* 1658. *in*-4.

9002 6

7578 Le même. *Par.* 1561. *in*-4. - - - - - - - - 1
7579 Œuvres de Pierre Ronſard. *Par.* 1584. *in-fol.*
7580 Œuvres de Guill. de Saluſte, Sr. du Bartas, avec des Comment. & des Figures. *Par.* 1611. *in fol.* 2
7581 Oeuvres de Clement Marot. *La Haye*, 1700. 2 *vol. in*-12. 3. 12
7582 Les mêmes, nouv. édition augmentée de celles de Jean Marot & de Michel Marot, par l'Abbé Lenglet. *La Haye*, 1731. 6 *vol. in*-12. 10.
7583 Les premieres Œuvres poétiques de Martin Spifame. *Par.* 1583. *in*-12. 10
7584 Œuvres de Phil. des Portes. *Anvers*, 1592. *in*-12. - - 1
7585 Les Soupirs amoureux de F. B. de Verville, avec un Diſcours ſatyrique de ceux qui écrivent d'amour, par N. le Digne. *Rouen*, 1606. *in*-12. 2 19
7586 Les Tragiques, par d'Aubigné. *Au Dezert*, 1616. *in*-8.
7587 Œuvres poétiques de Scevole de Ste. Marthe. *Par.* 1579. *in*-4.
7588 Œuvres de Jacques Poille, Sr. de S. Gratien. *Par.* 1623. *in*-8. 3.
7589 Poéſies de Malherbe, avec les obſervations de Menage. *Par.* 1698. *in*-12.
7590 Remarques ſur les Œuvres de Malherbe, par Chevreau. *Saumur*, 1660. *in*-4. 1
7591 Les Œuvres d'Honorat de Beuil, Seigneur de Racan. *Par.* 1724. 2 *vol. in*-12. 2 1
7592 Œuvres de Theophile Viaud. *Par.* 1661. *in*-12. - - 13
7593 Satyres & autres Œuvres de Regnier, avec des remarques, par M. Broſſette. *Londres*, 1729. *in*-4. 12 1
7594 Œuvres de Maynard. *Par.* 1646. *in*-4. - - - - - - 1.
7595 Poéſies burleſques de Loret. *Par.* 1647. *in*-4. - - - - 11
7596 Vers héroïques de Triſtan l'Hermite. *Par.* 1648. *in*-4. - - 12
7597 La Pucelle, ou la France délivrée : Poème héroïque, par Chapelain *Par.* 1656. = Œuvres poétiques du P. le Moine. *Par.* 1671. *in-fol.*
7598 Lettre à Eraſte pour Réponſe à ſon Libelle, contre la Pucelle. *Par.* 1656. *in*-4.
7599 Lettre du Sr. du Rivage, contenant quelques Obſervations ſur le Poème épique & ſur le Poème de la Pucelle. *Par.* 1656. *in*-4. 3
7600 Eloges poétiques de Brebeuf. *Par.* 1661. *in*-12. - - - -
7601 Poéſies diverſes du même, *Rouen*, 1662. *in*-12. - - -
7602 Les Chevilles de Me. Adam, Menuiſier de Nevers. *Par.* 1644. *in*-4. 4 14
7603 Le Vilebrequin du même. *Par.* 1663. *in*-12. - - - 4

29054. 19

7604 Las Obros de Pierre Goudelin. *Amſterd.* 1700. = Recueil de Poëtes Gaſcons. 1700. 3 *vol. in*-12.

7605 Voïage de Bachaumont & de la Chapelle. *Utrecht*, 1697. *in*-12.

7606 Œuvres de M. de Bouillon. *Par.* 1663. *in*-12.

7607 Alaric ou Rome vaincue, par M. de Scudery. *Rouen*, 1669. *in*-12.

7608 Le Pain-benit, par l'Abbé de Matigny. 1673. = Réponſe au Pain-benit. *in*-12.

7609 Madrigaux de M. de la Sabliere. *Par.* 1680. *in*-12.

7610 Les Rimes redoublées de Daſſoucy. *Par.* 1671. *in* 12.

7611 Poëſies du P. Sanlecque. *Harlem.* [*Lyon*,] 1726. = Epître de Clio, par M. de la Chauſſée. *Par.* 1732. = La Boucle de cheveux enlevée, trad. de Pope. *Par.* 1728. *in*-12.

7612 Œuvres de Benſerade. *Par.* 1697. 2 *vol. in*-12.

7613 Œuvres diverſes de Pierre Corneille. *Par.* 1738. *in*-12.

7614 Poëſies diverſes de Furetiere. *Par.* 1659. *in*-12.

7615 Recueil de Chanſons choiſies, par M. de Coulange. *Par.* 1698. 2 *vol. in*-12.

7616 Poëſies variées du même. *Par.* 1753. *in*-12.

7617 Œuvres de Nic. Boileau Deſpreaux, avec les éclairciſſemens hiſtor. par Cl. Broſſette. *Genéve*, 1716. 2 *vol. in*-4.

7618 Les mêmes, nouv. édition donnée par M. le Fevre de S. Marc. *Par.* 1747. 5 *vol. in*-8.

7619 La défenſe du Poëme héroïque. *Par.* 1674. *in* 4.

7620 Le Triomphe de Pradon. *Lyon*, 1684. *in*-8.

7621 Nouv. remarques ſur les Ouvrages du Sr. Deſpreaux, par Pradon. *La Haye*, 1685. *in*-12.

7622 Œuvres diverſes du Sr. D ** (de Lome de Monchenay) avec un Recueil de Poëſies choiſies de M. B *** [Bruzen de la Martiniere,] & Rome ridicule, par Saint Amant; Paris ridicule, par Petit, & Madrid ridicule, avec des remarques hiſtoriques, par Bruzen de la Martiniere. *Amſt.* 1714. 2 *vol. in*-12.

7623 Charles Martel, Poëme, par de Sainte-Garde. *Par.* 1688. *in*-12.

7624 La Madelaine au deſert de la Ste. Baume, en Provence, Poëme par le P. Pierre de S. Louis. *Lyon*, 1700. *in*-12.

7625 Poëſies de Madame & de Mlle. Deshoulieres. *Par.* 1747. 2 *vol. in*-12.

7626 Les mêmes. *Par.* 1747. 2 *tom.* 1 *vol. in*-12.

7627 Poëſies de Pavillon. *Amſt.* 1710. *in*-8.

7628 Poëſies de l'Abbé Reguier des Marais. *Par.* 1708. 2 *vol. in*-12.

29130. 5

629 Poéſies françoiſes du même. *Amſt.* [*Paris.*) 2 *vol.* *in*-12. 2 10

630 La Fradine, ou les ongles rongés, Poème hero-ſatyrique, par le Noble. = L'Allée de la Seringue, Poème, par le même. *in*-12. 1 10

631 Le Poète ſans-fard, par Gacon. 1701. *in*-12. 1 19

632 Poèmes & autres Poéſies, par l'Abbé de Villiers. *Par.* 1712. *in*-12. 1

633 Poéſies de M. de la Monnoye, avec ſon Eloge, par de Sallengre. *La Haye*, 1716. *in*-8. 2 6

634 Poéſies nouvelles du même. *Par.* 1745. *in*-12. - - 1 10

635 Œuvres diverſes de l'Abbé de Chaulieu, & Poéſies du Marquis de la Farre. *Amſt.* 1733. *in*-8.

636 Les mêmes, nouv. édition par M. de Saint-Marc. *Par.* 1750. 2 *vol.* *in*-12. 2 10

637 Œuvres de Vergier. *Par.* 1750. 2 *vol.* *in*-12. - - - 2

638 Odes de M. de la Motte. *Par.* 1711. 2 *vol.* *in*-8. - - 1 4

639 Poéſies diverſes du P. du Cerceau. *Par.* 1733. *in*-8. 1 19

640 Œuvres diverſes de J. B. Rouſſeau. *Soleure*, 1712. *in*-12.

641 Anti-Rouſſeau, par le Poète ſans-fard.. [Gacon.] *Rotterdam*, 1712. *in*-12. } 3 12

642 Œuvres diverſes de J. B. Rouſſeau. *Amſt.* 1727. 3 *vol.* *in*-12. 4 1

643 Les mêmes. *Chartres*, 1731. 2 *vol.* *in*-12. - - - 4 19

644 Les mêmes, nouv. édition. *Par.* 1743. 4 *vol.* *in*-12. 7 -

645 Porte-feuille de J. B. Rouſſeau. *Amſt.* 1751. 2 *vol.* *in*-12. 9 10

646 Œuvres diverſes de Grécourt. *Par.* 8 *tom.* 4 *vol.* *in*-12. 9 4

647 Œuvres diverſes de M. Roy. *Par.* 1727. *in*-8. 2

648 Poème ſur la Grace, par M. Racine. *Par.* 1722. *in*-8. 1 10

649 Le Vice puni, ou Cartouche, Poème, par Granval. *Par.* 1725. *in* 8.

650 Lettre à M. de Granval, où Examen critique de ſon Poème de Cartouche. *Par.* 1626. *in*-8. } 2

651 La Ligue ou Henri le Grand, Poème épique, par de Voltaire. *Genève*, 1723. *in*-8. 3 2

652 La Henriade traveſtie en vers burleſques. *Berlin*, 1745. *in*-12. 1 5

653 Parallele de la Henriade & du Lutrin. 1746. *in*-12. - - 13

654 Le Temple du Goût, par de Voltaire. 1733. = Le même, autre édition. = Entretien de deux Gaſcons, ſur le même. 1733. = Eſſai d'apologie des Auteurs cenſurés dans le Temple du Goût. 1733. = Obſervations critiques ſur le Temple du Goût. 1733. = Les mêmes, deuxieme édition augmentée. 1733. *in*-8. 2 12

29200 1

7655 Les Principes de la morale & du goût, trad. de Pope, par M. l'Abbé du Resnel. *Par.* 1737. *in*-8.

7656 Commentaire sur la traduction précédente, par M. de Crousaz. *Genève*, 1738. *in*-12.

7657 Le Poème de Pope, intitulé *Essai sur l'Homme*, convaincu d'impieté. *Londres*, 1747. *in*-12.

7658 Pieces dérobées à un Ami, par M. Lattaignan. *Par.* 1750. 2 *vol. in*-12.

7659 Recueil de Poésies des plus célebres Auteurs de ce tems. *Par.* 1653, 1657 & 1660. 4 *vol. in*-12.

7660 Pieces de Vers, recueillies par le P. Bouhours. *Par.* 1703. *in*-12.

7661 Nouv. choix de Pieces de Poésie. *La Haye*, 1715. 2 *vol. in*-8.

7662 Recueil des plus belles Epigrammes des Poëtes François, depuis Marot jusqu'à présent, avec des notes histor. & critiques. *Par.* 1698—1700. 2 *vol. in*-12.

7663 Le même, nouv. édition augmentée, par Bruzen de la Martiniere. *Amst* 1720. 2 *vol. in*-12.

7664 Orlando furioso del Arioſto. *In Venet.* 1600. 3 *vol. in*-12.

7665 Il Goffredo overo la Gierusalemme liberata, di Torquato Tasso. *In Genova*, 1617. *in-fol.*

7666 Il Medesimo. *Amst.* 1668. 2 *vol. in* 12.

7667 Della Gierusalemme conquistata, del Torquato Tasso. *In Pavia*, 1601. *in*-12.

7668 La Secchia rapita, Poéma del S. Alessandro Tassoni. *In Venet. in*-12.

7669 La Medesima. *In Parigi*, 1622. *in*-12.

7670 Le Seau enlevé, Poème de Tassoni, trad. par M. Perraut. *Par.* 1678. 2 *vol. in*-12.

7671 L'Adone, Poema del Cav. Marino. *Amst.* 1678. 3 *vol. in*-18.

7672 Rime piacevoli di Giovanni della Casa, con le rime burlesche del Berni, Mauro, Dolce ed altri Autori incerti. *Benevento*, 1727. *in*-8.

7673 Le Paradis perdu de Milton, Poème, trad. par M. Dupré de S. Maur. *Par.* 1729. 3 *vol. in* 12.

7674 Le Paradis reconquis, par le même, *Par.* 1730. *in*-12.

TRAITÉS CONCERNANT LA COMEDIE.

7675 APOLOGIE du Théâtre, par M. de Scudery. *Par.* 1639. *in*-4.

7676 La Tradition de l'Eglise sur la Comédie & les Spectacles. *in*-8.

29257 19

577 Traité de la Comédie & des Spectacles, selon la tradition de l'Eglise, par M. le Prince de Conti *Par.* 1667. *in*-8.

578 Défense du Traité précédent, par M. de Voisins. *Par.* 1671. *in*-4. 3

579 Maximes sur la Comédie, par Bossuet. *Par.* 1694. *in*-12. 1 5

580 Discours sur la Comédie, par le P. le Brun. *Par.* 1731. 2 *vol. in*-12.

581 Décision touchant la Comédie, avec une Réfutation des sentimens du P. Caffaro, par Laur. Pegurier. *Par.* 1694. *in*-12. 1 10

582 Réponse à la Lettre du P. Caffaro. *Par.* 1694. *in* 12.

583 Dissertation sur le Poème dramatique, par de Sautour. *Amst.* 1739. *in*-12. 1 16

584 La Pratique du Théâtre, par Hedelin, Abbé d'Aubignac. *Amst.* 1715. 2 *vol. in*-12. 3

585 Observations sur la Comédie & sur le génie de Moliere, par Riccoboni *Par.* 1732. *in*-12. 1 4

586 Reflexions sur les différens Théâtres de l'Europe, avec les pensées sur la déclamation, par le même. *Par.* 1737. *in*-8. 2

587 Histoire du Théâtre italien, par le même. *Par.* 1730. & 1731. 2 *vol. in*-8. 9

588 Le Théâtre françois, par Chapuzeau. *Lyon*, 1674. *in*-12. 16

589 Recherches sur les Théâtres de France, par M. de Beauchamps. *Par.* 1735. 3 *vol. in*-8. 5 1

590 Histoire du Théâtre françois, par MM. Parfait. *Par.* 1734 *& suiv* 13 *vol. in*-12. 36

591 Bibliotheque des Théâtres, par Maupoint. *Par.* 1733. *in* 8. 2 10

592 Tablettes dramatiques, par le Chev. de Mouhy. *Par.* 1752. *in*-8.

593 Répertoire des Pieces restées au Théâtre françois, &c. par le même. *Par.* 1753. *in* 16. 12

594 Lettres historiques sur tous les Spectacles de Paris, par M. de Charny. *Par.* 1719. *in*-12. 1

595 Le Tableau des Théâtres, Almanach pour l'année 1751. *Par.* 1751. = Calendrier historique des Théâtres. *Par.* 1751. *in*-16. 17

596 Essai sur la connoissance des Théâtres françois. *Par.* 1751 *in*-12

597 De la Réformation du Théâtre, par Louis Riccoboni. 1743. *in*-12. 1

29328 10

7698 Essai de comparaison, entre la Déclamation & le Poème dramatique par M. Leveque. *Par.* 1729. = Considerations sur la Tragédie en général. *Par.* 1730 = Discours critique sur la Tragédie franç. & sur les habillemens des Acteurs. *Par.* 1730. = Lettre sur Baron & la Dlle. le Couvreur, par l'Abbé d'Alainval. *Par.* 1730. = Lettre & Réponse du Souffleur de la Comédie de Rouen, à la Lettre du Garçon de Caffé. *Par.* 1730. *in*-12.

7699 Critique du Théâtre Anglois, par M. Collier, trad. par le P. de Courbeville. *Par.* 1715. *in*-12.

7700 Le Comédien, par Remond de Sainte Albine. *Par.* 1749. *in*-8.

7701 L'Art du Théâtre, par Franç. Riccoboni. *Par.* 1750. *in*-8.

7702 Nouv. Observations, au sujet des condamnations contre les Comédiens, par M. Fagan. *Par.* 1751. *in*-12.

7703 Essai sur la Comédie moderne, contre le même. *Par.* 1752. *in*-12.

Dramatiques Grecs, Latins, François, &c.

7704 L'Œdipe & l'Electre de Sophocle, trad. avec des remarques, par Me. Dacier. *Par.* 1692. *in*-12.

7705 Œdipe, Trag. de Sophocle, & les Oiseaux, Comédie d'Aristophane, trad par Boivin. *Par.* 1729. *in*-12.

7706 Le Plutus & les Nuées, Comédies d'Aristophane, trad. avec des remarques par Mlle. le Fevre. *Par.* 1684. *in*-12.

7707 L. Annæi Senecæ Tragœdiæ, cum notis Variorum. *Lugd. Bat.* 1661. *in*-8.

7708 Trois Comédies de Plaute, trad. avec des remarques par Mlle. le Fevre. *Par.* 1682. 3 *vol. in* 12.

7709 Trois Comédies de Terence, trad. par M. de Martignac *Par.* 1678. *in*-12.

7710 Comédies de Terence, trad. avec des remarques par Madame Dacier. *Par.* 1688. 3 *vol. in*-12.

7711 Théâtre françois, ou Recueil de Pieces de différens Auteurs. 5 *vol. in*-12.

7712 Théâtre françois, ou Recueil de Pieces de Théâtre de différens Auteurs. 39 *vol. in*-12. (manque le tom. 23.)

7713 Recueil de Tragédies saintes. *in*-12.

7714 Recueil de Comédies &c. *in*-12.

7715 Théâtre de Quinault. *Amst.* 1697. 2 *vol. in*-12.

7716 Théâtre de Pierre Corneille. *Par.* 1738. 6 *vol. in*-12

7717 Observations sur le Cid. *Par.* 1637. *in*-12.

7718 Recueil de Dissertations sur les Tragédies de Corneille & de Racine, par Granet. *Par.* 1740. 2 *vol. in* 12. 3. 15

7719 Poèmes dramatiques de Th. Corneille. *Par.* 1738. 5 *vol. in*-12. ancc 7716

7720 Recueil de quelques Pieces de Théâtre de MM. Th. Corneille & de Vizé. *in* 12. 1

7721 Œuvres de Montfleury. *Par.* 1705. 2 *vol. in*-12. 4 10

7722 Œuvres [de Théâtre] de M. Boyer. *Par.* 1685. *in*-12. 1 . .

7723 Pieces de Théâtre de Boursaut. *Par.* 1694. *in*-12. . . 1 . .

7724 Œuvres de Jean Racine. *Par.* 1736. 2 *vol. in*-12. 3 15

7725 Remarques de Grammaire sur Racine, par l'Abbé d'Olivet. *Par.* 1738. = Racine vengé, par Desfontaines. *Avignon*, 1739. *in*-12. 1 17

7726 Œuvres de la Thuillerie. *Par.* 1684. *in*-12. . . 1 4

7727 Pieces de Théâtre de la Fontaine. *La Haye*, 1702. *in*-12. 1 10

7728 Œuvres de Campistron. *Par.* 1750. 3 *vol. in*-12. . . 3 5

7729 Tragédies de Robert Garnier. *Par.* 1599. *in*-12. . . . 10

7730 Théâtre d'Alexandre Hardi. *Par.* 1626. *in*-8. . . . 4. 19

7731 Remarques sur la Théodore, [de Bois-robert] par A. B. Sr. de Somaize. *Par.* 1658. *in*-8.

7732 Œuvres de Pradon. *Par.* 1679. *in*-12. 1

7733 Œuvres de la Fosse. *Par.* 1701. *in*-12.

7734 Œuvres de Théâtre de la Mothe, *Par.* 1730. = Lettre au sujet des Machabées. *Par.* 1723. = Critique de Romulus. *Par.* 1722. = Lettre sur la mort de M. de la Mothe. 2 *vol. in*-8. 4. 1

7735 Inès de Castro, Tragédie par M. de la Mothe, avec toutes les Critiques faites sur cette Piece. *Par.* 1723. 1724. *in*-8. 3

7736 Recueil des Tragédies de la Grange. *Par.* 1701. *in*-12. . . 16

7737 Tragédies de Mlle. Barbier. *Par.* 1707. *in*-12. 1 1

7738 Théâtre de M. Crebillon, avec la Critique de Rhadamiste, par l'Abbé de Pons. *Par. in*-12. 1

7739 Judith, Tragédie, par Boyer. *Par.* 1695. = Entretiens sur Judith, par MM. Vaultier & le Mite. *Par.* 1696. *in*-12. 15

7740 Zelonide, Joseph, Tragédies, par l'Abbé Genest. *Par.* 1682. 1711. 2 *vol. in*-12. 1

7741 Théâtre & Œuvres de Danchet. *Par.* 1751. 4 *vol. in*-12. 9 19

7742 Oedipe, Tragédie, par de Voltaire. *Par.* 1719, avec toutes les Critiques qui ont été faites sur cette Piece. *in*-8. 11 5

7743 Didon, Tragédie, par M. le Franc. *Par.* 1747. = La Didone, tradotta dal Filippo de Venuti. 1746. *in* 8. 1

29520. 11

16 10 7744 Œuvres de J. B. Pocquelin de Moliere. *Par.* 1739. 8 *vol. in*-12.

6. .. 7745 Œuvres de Hauteroche. *Par.* 1736. 3 *vol. in*-12.

2 12 7746 Œuvres de Poisson. *Par.* 1687. *in*-12.
7747 Œuvres de Champmeslé. *Par.* 1735. *in*-12.

7 10 7748 Œuvres de Renard. *Par.* 1750. 4 *vol. in*-12.

4 -- 7749 Œuvres de Palaprat. *Par.* 1712. 2 *vol. in*-12.

3 1 7750 Œuvres de Baron. *Par.* 1742. 2 *vol. in*-12.

12 -- 7751 Œuvres de Dancourt. *Par.* 1711 7 *vol. in*-12.

1 10 7752 Œuvres de la Font. *Par.* 1713. *in*-12.

4 11 7753 Recueil de Pieces mises au Théâtre françois, par le Sage. *Par.* 1739. 2 *vol. in* 12.

10 7754 Le Chevalier Joueur, Comédie, par du Freny. 1697. *in*-12.

10 7755 La Princesse de Navarre: Comédie-Ballet, par de Voltaire. *Par* 1745. *in*-8.

2. 7756 Œuvres de Théâtre de M*** [l'Abbé Fuzée de Voisenon.] *Par.* 1753. *in*-12.

2 19 7757 Histoire de l'ancien Théâtre italien, par MM. Parfait. *Par.* 1753. *in*-12.

3 1 7758 Le Théâtre italien de Gherardi. *Par.* 1700. 6 *vol. in*-12. (manque le second vol.)

1 9 7759 Table alphab. & chronol des Pieces representées sur le Théâtre italien, avec des remarques, par Dugerard. *Par.* 1750. *in* 8.

15
7760 Arlequin Comédien aux champs Elisés: Comédie histor. allégor. *Par.* 1691. *in*-12.
7761 Nouv. Théâtre italien, ou Œuvres de divers Auteurs. *Par.* 1716. 4 *vol. in*-8.
7762 Nouveau Théâtre italien. *Par.* 1673. 10 *vol. in*-12.
7763 Supplément au nouveau Théâtre italien. *in*-12.

10 7764 Aminta di Torq. Tasso. *Amst.* 1678. *in*-18.

1 10
7765 La Medesima, con le annotationi d'Egidio Menagio. *In Parigi* 1655. *in*-4.
7766 Il Pastor fido di Bart. Guarini. *Amst.* 1678. *in*-18.

1 .. 7767 Filli di sciro, favola del Guidubaldo Bonarelli. *Amst.* 1678. *in*-18.

1 19 7768 Le Théâtre espagnol, par le Sage. *Par.* 1708. *in*-12.

3 15 7769 Histoire du Théâtre de l'Opera en France, par M. Travenol. *Par.* 1752. *in*-8.

11
7770 Lettres patentes pour l'établissement de l'Académie roïale de Danse, en la Ville de Paris. *Par.* 1708. *in* 12.
7771 Recueil des Opera, depuis son établissement. *Par* 1703. *& suiv.* 13 *vol in*-12.

3 1 7772 Reflexions sur l'Opera, par M. Remond de S. Mard *La Haye*, 1741. = Reflexions d'un Peintre sur l'Opera *Par.* 1743. = Le Code lyrique, par M. Meunier de Quer-

29626 9

lon. 1743.==Requête de deux Actrices d'Opera, à Momus, avec son Ordonnance. *in*-12.

7773 Mémoires pour servir à l'histoire des Spectacles de la Foire, par M. Parfait. *Par.* 1742. *in*-12. 5

7774 Le Théâtre de la Foire, par MM. le Sage & d'Orneval. *Par.* 1721. *& suiv.* 9 *vol. in*-12. 23. 1

7775 Recueil des Ballets representés devant le Roi, dans les années 1651, & les suivantes. *in*-4. avec 7600. 2 9

7776 Les Noces de Thetis, Ballet avec les machines inventées par Jacq. Torelli, & gravées par Israël Silvestre. *Par.* 1654. *in-fol.* 7

OUVRAGES SATYRIQUES.

7777 T. Petronii Arbitri Satyricon, cum notis Joan. Boschii. *Amst.* 1677. *in*-24. 1 19

7778 Idem, cum fragmentis Albæ Græcæ recuperatis, an 1688. .. 10

Paris. 1693. *in*-12.

7779 Idem, cum doctorum Virorum comment. curante Pet. Burmanno. *Traj. ad Rhenum*, 1709. *in*-4. 6. 4

7780 Apologie pour Herodote, par Henri Estienne, avec les notes de Jacob le Duchat. *La Haye*, 1735. 3 *vol. in*-8. 14 19

7781 Le Renard traversant les voies perilleuses des folles fiances du monde. *Par.* 1504. *in*-4. 5 10

7782 Œuvres de François Rabelais, avec sa vie, l'explication des mots difficiles & la clé. 1663. 2 *vol. in*-12. 8

7783 Les mêmes, avec des remarques critiq. & histor. par Jacob le Duchat. *Amst.* 1711. 5 *vol. in*-12. 6. 4

7784 Les mêmes, nouv. édition augmentée des notes de l'édition Angloise, par M. le Moteux, avec les figures de Bern. Picart. *Amst.* 1741. 3 *vol. in* 4. 25. 4

7785 Le Rabelais moderne, ou les Œuvres de Rabelais, mises à la portée de la plûpart des Lecteurs, avec des éclaircissemens historiques, &c. par M. l'Abbé de Marsy. *Par.* 1752. 8 *vol. in*-12. 9

7786 Œuvres choisies de Rabelais, par M. l'Abbé Calabre. [Perau.] *Par.* 1752. 3 *vol. in*-12.. 3.

7787 Cymbalum mundi, ou Dialogues satyriques, par Bonav. des Perriers, avec l'histoire, l'Analyse & l'Apologie de cet Ouvrage, par Prosper Marchant. 1711. *in*-12. 2

7788 Le même, avec des notes, par M. de la Monnoye. *Par.* 1732. *in*-12. 1. 11

7789 Epistola Bened. Passavantii (Theod. Bezæ.) *Lutriviani*, 1584. *in*-16. 1 19

7790 Les Gymnopodes, ou de la nudité des piés, par Seb. Rouillard. *Par.* 1623. *in*-4.

29749. 19

7791 Euphormionis (Jo. Barclaii) Satyricon. *Lugd. Bat.* 1674. *in*-8.

7792 Avantures du Baron de Fœneſte, par Theod. Agrippa d'Aubigné. *Au Deſert*, 1630. *in*-8.

7793 Les mêmes, avec des remarques hiſtor. par Jacob le Duchat. *Col.* 1729. 2 *vol. in*-8.

7794 Le Cochon mitré, Dialogue. [Satyre contre les Prélats de France, & premierement contre le Card. d'Etrées, Maurice le Tellier, Archev. de Reims.] *Par. in*-16.

7795 Le Conte du Tonneau, par Swifth. *La Haye*, 1732. *Amſt.* 1733. 3 *vol. in*-12.

7796 Amuſemens ſerieux & comiques, par du Freſny. *Par.* 1723. *in*-12.

7797 Mémoires pour ſervir à l'hiſtoire de la Calotte. *Moropolis*, 1739. 2 *tom.* 1 *vol. in*-12.

7798 Politique du Médecin de Machiavel, par de la Metrie. *Amſt.* = Eſſai ſur l'Eſprit & les beaux-Eſprits, par le même. *Amſt. in*-12.

Mythologie.

7799 Fabulæ Æſopi gr. & lat. acced. Batrachomyomachia Homeri gr. & lat. *Amſt.* 1672. *in*-12.

7800 Phædri Fabulæ, cum notis Variorum, edente Jo. Laurentio. *Amſt.* 1667. *in*-8.

7801 Fables choiſies & miſes en vers par de la Fontaine, avec la vie d'Eſope. *Par.* 1743. 5 *vol. in*-12.

7802 Les mêmes. *Chartres*, 1731. *in*-12.

7803 Fables nouvelles, par M. de la Mothe. *Par.* 1719. *in*-12.

Faceties.

7804 Balthaſ. Bonifacii ludicra Hiſtoria. *Venet.* 1652. *in*-4.

7805 Arreſta amorum [à Martiale d'Auvergne] cum Bened. Curtii explanatione. *Par.* 1544. *in*-12.

7806 Les mêmes, avec l'Amant rendu Cordelier à l'obſervance d'amour. *Amſt.* 1731. *in*-8.

7807 Contes, nouvelles & joïeux dévis de Bonav. des Perriers, avec des obſervations ſur le *Cymbalum mundi*. *Amſt.* 1711. 2 *vol. in*-12.

7808 Les mêmes, avec des remarques de M. de la Monnoye. *Par.* 1735. 3 *vol. in*-12.

7809 Antonius de Arena de Bragardiſſima Villa de Soleriis, ad ſuos compagnones ſtudiantes, &c. nouvellos quamplurimos mandat. 1670. *in*-12.

7810 Les Serées de Guill. Bouchet, Sr. de Brecourt. *Lyon*, 1607. 3 *vol. in*-12.

29830. 1

7811 Contes & Discours d'Eutrapel, par Noel du Fail de la Herissaye. 1732. 2 *vol. in*-12. 4. 6

7812 Des bons Mots & des bons Contes, & de leur usage, &c. par Callieres. *in*-12. 14

7813 Joci & alia Opuscula Arnaudi & aliorum (Guill. de Vair.) *Paris.* 1601. *in*-12.

7814 Dissertationum ludicrarum necnon Amœnitatum Scriptorores varii. *Noviom.* 1666. *in*-12. 2 1

7815 Desid. Erasmi Moriæ Encomium, cum figuris Joan. Holbenii. *Basil.* 1676. *in* 8. 3 2

7816 La magnifique Doxologie du Festu, par Scb. Rouillard. *Par.* 1610. *in*-8. 11

Romans, Contes, &c.

7817 Traité de l'Origine des Romans, par Huet. *Par.* 1711. *in*-12. 1 4

7818 De l'usage des Romans, avec une Bibliotheque des Romans, par Lenglet Dufresnoy. *Amst.* 1734 1735. 3 *vol. in*-12. 4 15

7819 Heliodori Æthiopicorum Libri gr. lat. cum Joan. Bourdelotii animad. *Lut. Paris.* 1719. *in*-8. 2 10

7820 Achillis Tatii Erotica, sive de Amoribus Clitophontis & Leucippes, cum notis Cl. Salmasii. *Lugd. Bat.* 1640. *in*-12. 4

7821 Les Amours de Daphnis & de Chloé par Longus, trad. par Jacq. Amyot. *Par.* 1731. *in*-8. 3 10

7822 Jo. Barclaii Argenis, cum notis. *Lugd. Bat.* 1659. *in*-8.

7823 Le Roman de la Rose, par Guillaume de Lorris & Jean de Meun, dit Clopinel. *Par. anc. édit. in*-4. 1 17

7824 Le même donné par Lenglet du Fresnoy. *Par.* 1735. 3 *vol. in*-12.

7825 Supplément au Glossaire du Roman de la Rose. *Dijon*, 1737 *in*-12. 13. 5

7826 L'Histoire & chronique du petit Jehan de Saintré, &c. *Par.* 1529. *in*-4. 6

7827 Les mêmes, données par Gueullette. *Par.* 1724. *in*-12. 4 10

7828 Histoire de Gerard, Comte de Nevers, avec des notes. *Par. in*-8. 1

7829 Nouvelles de la Reine Marguerite, par Cl. Gruget. 1698. 2 *vol. in*-8. 3 1

7830 Contes du Sr. Douville. *Amst.* 1732. *in*-12. 2

7831 Zayde, par M. de Segrais, avec un Traité de l'origine des Romans, par M. Huet. *Par.* 1719. 2 *vol. in*-12. 4 5

29893. 7

7832 La Princeſſe de Cleves, par M. de Segrais. *Par.* 1678. 2 *vol. in*-12.

7833 Lettres ſur la Princeſſe de Cleves, par M. de Valincourt. *Par.* 1678. *in*-12.

7834 Converſations ſur la critique précédente. *Par.* 1679. *in*-12.

7835 Le Roman bourgeois, par Furetiere. *Nancy*, 1712. *in*-8.

7836 Ne pas croire ce qu'on voit, Hiſtoire eſpagnole, par Bourſault. *Par.* 1672. 2 *vol. in*-12.

7837 Les Avantures de Telemaque, par M. de Fenelon. *Par.* 1718. 2 *vol. in* 12.

7838 Les mêmes. *Par.* 1740. 2 *vol. in*-12.

7839 Critique des Avantures de Telemaque, par Gueudeville. *Cologne*, 1700. 2 *vol. in*-12.

7840 La Telemacomanie, par l'Abbé Faydit. *Par.* 1700. *in*-12.

7841 Mémoires de la Vie du Comte de Grammont. *Col.* 1713. *in*-12.

7842 Semelion, Hiſtoire véritable. 1715. *in*-12.

7843 Le Diable boiteux, par le Sage. 2 *vol. in* 12.

7844 Hiſtoire de Gilblas de Santillane, par le même. *Par.* 1747. 4. *vol. in*-12.

7845 Le Temple de Gnide. *Par.* 1725. *in*-12.

7846 Hiſtoire de la Comteſſe de Savoie, par Madame la Comteſſe de Fontaine. *Par.* 1726. *in*-12.

7847 Le Voïage de Cyrus, avec un Diſcours ſur la Mythologie, par M. de Ramſay. *Par.* 1728. *in*-12.

7848 Suite de la Cyropedie, ou reflexions de Cyrus ſur ſes Voïages. *Amſt.* 1728. = Entretiens ſur les Voïages de Cyrus, par des Fontaines. *Nancy*, 1728. *in*-12.

7849 Mémoires du Marquis d'Argens. *Londres*, 1735. *in*-12.

7850 Le Mentor Cavalier, par le même. *Londres*, 1736. *in*-12.

7851 Le Siege de Calais, Nouvelle hiſtorique. *Par.* 1739. *in*-12.

7852 Les Confeſſions du Comte de ***, par M. du Clos. *Amſt.* 1742. *in*-12.

7853 L'Examen des Confeſſions du Comte de ***. 1742. *in*-12.

7854 Hiſtoire de Madame de Luz. *Par.* 1744. *in*-12.

7855 Hiſtoire de la Felicité, par M. l'Abbé Fuzée de Voizenon. *Par.* 1751. = Les Avis d'un Pere à ſon Fils, par M. Marchant. *Par.* 1751. *in*-12.

7856 Hiſtoire de D. Ranucio d'Aletés. *Veniſe*, 1737. 2 *vol. in*-12,

2994 6. 3

7857 Il Decameron di Giov. Boccacio. *In Amſt.* 1665. *in*-12. 3
7858 Hiſtoire de Dom Quichotte, trad. de Michel de Cervantes. *Par.* 1741. 6 *vol. in*-12. 10 1

PHILOLOGIE.

Critiques.

7859 JOAN. Clerici Ars critica. *Amſtel.* 1699. — 1700. 3 *vol. in*-8. 4 10
7860 Reflexions ſur la critique, par M. de la Mothe, avec pluſieurs Lettres de M. Fenelon & de l'Auteur. *Par.* 1715. *in*-12. 19
7861 Traité des abus de la Critique en matiere de Religion, par le P. de Laubruſſel. *Par.* 1710. 2 *vol. in*-12. 3
7862 Auli Gellii Noctes atticæ, cum notis Variorum, curâ Ant. Thyſii & Jac. Oiſeli. *Lugd. Bat.* 1666. *in*-8. 4
7863 Aur. Macrobii Opera, cum notis Variorum. *Lugd Bat.* 1670. *in*-8. 7
7864 Joan. Saresberienſis Polycraticus & Metalogicus. *Ludg. Bat.* 1639. *in*-8. 1 4
7865 Lettres de Phyllarque, [le P. Goulu] à Ariſte, contre Balzac, où il eſt traité de l'éloquence françoiſe. *Par.* 1628. 2 *vol. in*-8. 12
7866 Hiſtoire des troubles arrivés au Roïaume d'Eloquence, par Furetiere. *Par.* 1659. *in*-12.
7867 La même. *Amſt.* 1702. *in*-12. 1
7868 Relation de ce qui s'eſt paſſé au Roïaume de Sophie. *Par.* 1659. *in*-12. 10
7869 La Guerre des Auteurs, par Gueret. *Par. in*-12. 1 10
7870 J. B. Thiers Defenſio adverſus Joan. de Launoy de autoritate negantis argumenti. *Pariſ.* 1664. *in*-8. 3 1
7871 De la connoiſſance des bons Livres, par Sorel. *Amſt.* 1673. *in*-12. 15
7872 Parallele des Anciens & des Modernes, par Perrault. *Par.* 1690, 1692 & 1696. 4 *vol in* 12. 6
7873 La maniere de bien penſer dans les Ouvrages d'eſprit, par le P. Bouhours. *Amſt.* 1688. *in* 12. 1
7874 Conſiderazioni ſopra Libro intitolato : *La maniere de bien penſer, &c. In Bolog.* 1703. *in*-8
7875 Lettres ſur les Dialogues, ſur la maniere de bien penſer. *Par.* 1688. *in*-12. 1
7876 Sentimens de Clearque, ſur les Dialogues d'Eu loxe & de Philanthe, & ſur les Lettres précédentes *Par.* 1689. *in*-12.

2 9994 5

7877 Sentimens sur les Lettres & sur l'Histoire, avec des scrupules sur le Style. *Par.* 1683. *in*-12.

1 16 7878 Math. Veyssiere de la Croze Vindiciæ veterum Scriptorum, contra J. Harduinum. *Rotterd.* 1708. *in*-12.

6 19 7879 Reflexions critiques sur la Poésie & sur la Peinture, par l'Abbé du Bos. *Par.* 1740. 3 *vol. in*-12.

5. 7880 Le Chef-d'œuvre d'un Inconnu, Poème, avec les remarques de Mathanasius, par Themiseuil de S. Hyacinthe. *La Haye*, 1732. *in*-12.

3 7881 Dictionnaire néologique, avec l'Eloge de Pantalon Phœbus, par Desfontaines. *Amst.* 1728. *in*-12.

1 19 7882 Lettres crit. sur le Dictionnaire néologique [& autres ouvrages] de l'Abbé Desfontaines, par le Chev. de Mouhy. *Amst.* 1733. *in*-12.

3. 7883 Examen critique des Ouvrages de Bayle. *Par.* 1747. *in*-12.

POLYGRAPHES.

2 9 7884 LUCIEN, de la trad. de Perrot d'Ablancourt. *Par.* 1674. 3 *vol. in*-12.

60 .. 7885 Plutarchi Opera gr. & lat. *Par.* 1624. 2 *vol. in-fol.*

6 3 7886 Les Vies des Hommes illustres & Œuvres morales de Plutarque, translatées par Jacq. Amyot. *Par.* 1559. 1572. 2 *vol. in-fol.*

9 15 7887 L. Annæi Senecæ & M. Ann. Senecæ Opera, cum notis Variorum. *Amst.* 1672. 3 *vol. in*-12.

8 19 7888 L. Apuleii Opera, cum interpret. & notis Jul. Floridi, ad usum Delphini. *Paris.* 1688. 2 *vol. in*-4.

4 7889 Henrici Canisii Lectiones antiquæ. *Ingolstad.* 1601. 1604. 1616. 7 *vol. in*-4.

28 7890 Eædem, secunda edit. edente Jac. Basnage. *Antverp.* 1725. 4 *vol. in-fol.*

7891 Jo. Mich. Bruti Opera. *Berolini*, 1698. *in*-8.

1 4 7892 Petri Pithœi Opera *Paris.* 1609. *in*-4.

50. .. 7893 Jacobi Sirmondi Opera. *Paris.* 1696. 5 *vol. in-fol.*

15 .. 7894 Spicilegium seu Collectio veterum aliquot Scriptorum, edente Luca Dacherio. *Paris.* 1655. 1677. 13 *vol. in*-4.

24. . 7895 Idem, nova editio, edente Lud. Franc. Jos. de la Barre. *Paris.* 1723. 3 *vol. in-fol.*

21 . 7896 Nova Bibliotheca mss. Librorum, studio Ph. Labbe *Paris.* 1657. 2 *vol. in-fol.*

5 . 7897 Bibliotheca Sebusiana, sive variorum Chartarum &c Collectio a Sam. Guichenon. *Lugd.* 1666. *in*-4.

1. 6 7898 Jac. Gothofredi Opuscula. *Genevæ*, 1654. *in*-4.

30252. 16

7899 Joan. Mabillonii vetera Analecta. *Paris.* 1675.—1684. 4 *vol. in*-8.

7900 Eadem : acced. Iter Germanicum : Vita Mabillonii. *Paris.* 1723. *in-fol.*

7901 D. Joan. Mabillonii & D. Michaelis Germain Muſæum italicum. *Paris.* 1687. 1689. 2 *vol. in*-4.

7902 Jo. Mabillonii Iter Germanicum, & Jo. Launoii de Scholis celebrioribus, cum præfatione Alberti Fabricii *Hamburgi*, 1717. *in*-8.

7903 Steph. Baluzii Miſcellanea. *Paris.* 1618.—1715. 7 *vol. in*-8.

7904 Anecdota, cum notis Lud. Ant. Muratorii. *Mediol.* 1697, 1698. 2 *tom.* 1 *vol. in*-4.

7905 D. Bern. de Montfaucon Diarium italicum. *Paris.* 1702. *in*-4.

7906 Apologia del Diario italico del P. Bern. Montfaucon. *Venezia*, 1710. *in*-4.

7907 Theſaurus novus Anecdotorum &c. ſtudio Edm. Martenne & Urſini Durand. *Lut. Paris.* 1715. 5 *vol. in-fol.*

7908 Veterum Scriptorum & Monumentorum ampliſſima Collectio, operâ eorumdem. *Paris.* 1724.—1733. 9 *vol. in-fol.*

7909 Voïage littéraire des mêmes. *Par.* 1717 & 1724. 2 *vol. in*-4.

7910 Reliquiæ mſſ. Diplomatum, edente Petro de Ludewig. *Halæ*, 1720.—1727. 11 *vol. in*-8.

7911 Sacræ Antiquitatis Monumenta hiſtor. Dogm. Diplomatica, edente Car. Lud. Hugo. *Stivagii*, 1725. 1731. 2 *vol. in-fol.*

7912 Hiſtoire d'un Voïage littéraire fait en 1733, en France, en Angleterre & en Hollande, par Jordan. *La Haye*, 1735. *in*-8.

7913 Abelardi & Heloiſæ Opera, cum Franc. Amboeſii præfatione apologetica. *Paris.* 1616. *in*-4.

7914 Franc. Petrarchæ Opera. *Baſ.* 1581. *in fol.*

7915 Joan. Trithemii Opera. *Francof.* 1601. *in-fol.*

7916 Æneæ Silvii Picolominei. (Pii II. P. M.) Opera. *Baſ. in-fol.*

7917 Guill. Budæi Lucubrationes variæ. *Baſ.* 1557. *in-fol.*

7918 Simphor. Champerii Opera. 1507. *in*-12.

7919 Joan. Caſæ Monumenta, cum præfatione Nic. Hier. Gundlingii. *Halæ*, 1709. *in*-4.

7920 Marci Velſeri Opera. *Norimb.* 1682. *in fol.*

7921 Aug. Giſlenii Buſbequii Opera. *Amſt.* 1660. *in*-16.

7922 Lettres du Baron de Buſbek, trad. *Amſt.* 1718. *in*-12.

7923 Les mêmes, trad. avec des remarques, par M. l'Abbé de Foy. *Par.* 1748. 3 *vol. in*-12.

7924 M. Ant. Mureti Opera. *Veronæ*, 1727. 5 *vol. in*-8.

7925 Christ. Besoldi Dissertationes philologicæ. *Tubing.* 1622. *in* 8.

7926 Scevolæ & Abelii Sammarthanorum Opera. *Paris.* 1633. *in*-4.

7927 Abelii Sammarthani Opuscula. *August. Pictonum*, 1645. *in*-8.

7928 Dan. Priezaci Miscellanea. *Lut.* 1658. *in*-4.

7929 Jac. Joan. Andreæ & Hugonis Fratrum Guioniorum Opera. *Divione*, 1658 *in* 4.

7930 Dion. Salvagnii Boessii Miscella. *Lugd.* 1661. *in*-8.

7931 Franc. Vavassoris Opera. *Amst.* 1709 *in-fol.*

7932 Pet. Franc. Chiffletii Dissertationes. *Paris.* 1676. *in*-8.

7933 Ejusdem Opuscula. *Paris.* 1679. *in*-8.

7934 Pet. Labbe Elogia. *Gratianopoli*, 1664. *in-fol.*

7935 Joan. Launoii Opera. *Col. Allobrog.* 1731. 10 *vol. in-fol.*

7936 Joan. Harduini Opera selecta. *Amst.* 1709. *in-fol.*

7937 Eiusdem Opera varia. *Amstel.* 1733. *in-fol.*

7938 Pensées ingénieuses des Anciens & des Modernes, par le P. Bouhours. *Par.* 1722. *in*-12.

7939 Les Faits de Me Alain Chartier. *Par. in*-4

7940 Œuvres du même, données par André Duchesne. *Par.* 1717. *in*-4.

7941 Faits & Dicts de Jean Molinet, contenant plusieurs Traités, Oraisons & Champs roïaux. *Par.* 1537. *in*-12.

7942 Paradoxes, ou Sentences débattues contre la commune opinion. *Lyon*, 1555. *in*-12.

7943 Arraisonnement sur l'infélicité qui suit ordinairement le bonheur des Grands, &c. par de Belleforêt. *Par.* 1569. *in*-12.

7944 Les diverses Leçons de Pierre Messie, trad. par Claude Gruget. *Par.* 1584. *in*-16.

7945 Les diverses Leçons d'Antoine du Verdier, suivant celles de P. Messie. *Par.* 1584. *in*-12.

7946 Discours de l'office d'un bon Juge.==Des douze Regles de Jean Pic de la Mirandole.==De l'Arrêt du Parlement de Toulouse, sur un Mari supposé.==De l'Edit des Mariages clandestins, par Jean Coras. *Lyon*, 1605. *in*-8.

7947 Œuvres de Nicolas Rapin. == Tombeau de l'Auteur avec plusieurs Eloges. *Par.* 1610 *in*-4.

7948 Opuscules françoises des Hotmans. *Par.* 1617. *in* 8.

7949 La Jeunesse d'Estienne Pasquier, recueillie par André du Chesne. *Par.* 1610. *in*-8.

30601. 16

7950 Divers Opuſcules tirés des Mémoires d'Ant. Loyſel, recueillis par Cl. Joly. *Par.* 1656. *in*-4. 6 1

7951 Deſſeins de Profeſſions nobles, contenant pluſieurs Traités, avec l'Hiſtoire de la Maiſon de Bourbon, par Ant. Laval. *Par.* 1612. *in*-4. 10

7952 Eſſais de Michel, Seigneur de Montaigne, &c. avec des notes, par Pierre Coſte. *La Haye*, 1727. 5 *vol. in*-8. 14

7953 Appréhenſions & autres Ouvrages de Beroalde de Verville. *Par.* 1584. *in*-12.

7954 Œuvres de Guillaume du Vair. *Par.* 1625. *in-fol.*

7955 Le Palais des Curieux, par Beroalde de Verville. *Par.* 1612. *in*-12. 2.

7956 Poéſies & autres Ouvrages de Claude d'Expilly. *Grenoble.* 1624. *in* 4. 12

7957 Les Bigarrures du Sr. des Accords. *Par.* 1662. *in*-12. . . 7 13

7958 La Science roïale, par Marchant. *Saumur*, 1625. *in*-4.

7959 Œuvres de Scarron. *Par.* 1668. 7 *vol. in*-12. 8 16

7960 La ſuite du Virgile traveſti de M. Scarron, par Jac. Moreau. *Amſt.* 1706. *in*-12.

7961 Œuvres de Cyrano de Bergerac. *Par.* 1662 & 1681. 2 *vol. in*-12. 11

7962 Les Divertiſſemens de B. [de M. Brieux de Moſant.] *Caen*, 1673. *in*-12. 10

7963 Œuvres de Voiture. *Par.* 2 *vol. in*-12. - - - 1

7964 Recueil de Pieces ſur Voiture, par Coſtar & Girac. 5 *vol in*-4. . . 12

7965 Œuvres de Balſac. *Par.* 1665. 2. *vol. in-fol.* - - - 3 1

7966 Relations, Lettres & Diſcours de Sorbiere. *Par.* 1660. *in*-8. 10

7967 L'Eſprit de Guy Patin. *Amſt.* 1709. *in*-12. - - - 12

7968 Œuvres de M. de Marigny. *Par.* 1674. *in*-12. - - - 10

7969 Recueil de Pieces en proſe & en vers, par de Brieux. *Caen*, 1671. *in*-12.

7970 Œuvres de Sarrazin. *Par.* 1683. 2 *vol. in*-12. 16

7971 Œuvres de François la Mothe le Vayer. *Par.* 1634. 15 *vol. in*-12. 11 19

7972 Soliloques ſceptiques, par le même. *Par.* 1670. *in*-12. 1 1

7973 Mémorial de quelques Conferences, avec des Perſonnes ſtudieuſes, par le même. *Par.* 1669. *in*-12.

7974 Hexamieron ruſtique, par le même. *Amſt.* 1671. *in*-12. 1 10

7975 Opuſcules de Catherinot, recueillis & reliés en 2 *vol. in*-4.

7976 Nicholai Catherini aliquot Opuſcula latina ſimul compacta. *in*-12. 9

7977 Recueil de divers Ouvrages de l'Abbé de Marolles, des 3 19

30676 19

Eloges, une Description de Paris, & quelques Traités sur la Langue françoise. 1677. *in*-4.

7978 Œuvres diverses du P. Rapin, concernant les Belles-lettres. *Amst.* 1686. 2 *vol.* à la fin du premier se trouve la comparaison de Pindare & d'Horace, par M. Blondel. *Ibid. in*-12.

7979 Recueil de divers Ouvrages, par le Laboureur. *Par.* 1675. *in*-4.

7980 Œuvres diverses de Pelliſſon, recueillies par l'Abbé Souchay. *Par.* 1735. 3 *vol. in*-12.

7981 Mélange critique de Litterature, par Ancillon. *Baſle*, 1698. 3 *vol. in*-12.

7982 Métamorphoſe du Louis d'or. *Par.* 1660. = Nouvelles allégor. des derniers Troubles au Roïaume d'Eloquence, par Furetiere. *Par.* 1659. = Reflexions & Maximes morales, par M. de la Rochefoucauld. *Par.* 1665. = Satyre de Deſpreaux. 1668. = Le Parnaſſe réformé, par Gueret. *Par.* 1669. = Converſations de M. le Chev. de Meré. *Par.* 1669. *in*-12.

7983 Œuvres poſthumes du Chevalier de Meré. *Par.* 1700. *in*-12.

7984 Œuvres de Montreuil. *Par.* 1666. *in*-12.

7985 Les Œuvres galantes de Madame la Comteſſe de B. [Bregy.] *Par.* 1667. *in*-12.

7986 Œuvres poſthumes de Gilles Boileau. *Par.* 1670. *in* 12.

7687 Amitiés, Amours & Amourettes, par M. le Pays. *Par.* 1667. *in*-12.

7988 Nouvelles Œuvres du même. *Amſt.* 1715. *in*-12.

7989 Œuvres de l'Abbé de S. Real. *La Haye*, 1722. 5 *vol. in*-12.

7990 Opuſcules du P. Bouhours. *in*-12.

7991 Œuvres mêlées de Chevreau. *La Haye*, 1697. 2 *vol. in*-12.

7992 Ouvrages poſthumes des PP. Mabillon & Ruinart, par D. Thuillier. *Par.* 1724. 3. *vol. in*-4.

7993 Mémoires hiſt. polit. crit. & litteraires, par Amelot de la Houſſaye. *Amſt.* 1731. 2 *vol. in*-12.

7994 Les mêmes. *Par.* 1737. 3. *vol. in*-12.

7995 Œuvres diverſes de M. de la Fontaine. *Par.* 1729. 3 *vol. in*-8.

7996 Ouvrages de Proſe & de Poéſie des Srs. de Maucroix & de la Fontaine. *Par.* 1685. 2 *vol. in*-12.

7997 Recueil de divers Ouvrages, par Perrault *Par.* 1676. *in*-12.

7998 Le Portefeuille de M. L. D. F***. *Carpentras*, 1694. *in*-12.

7999 Recueil de Pieces galantes en proſe & en vers, de Madame de la Suze & de M. Peliſſon. *Par.* 1698. 4 *tom.* 2 *vol. in*-12. 2

8000 Recueil de Pieces galantes, en proſe & en vers. *Utrecht*, 1699. *in*-12. 2 1

8001 Mêlanges d'Hiſtoire & de Litterature, recueillis par de Vigneul Marville, [D. Bonavent. d'Argone.] *Rouen*, 1700. 3 *vol. in*-12. 2

8002 Les mêmes, augmentés par M. l'Abbé Banier. *Par.* 1725 3. *vol. in*-12. 4 15

8003 Œuvres de S. Evremond, avec la Vie de l'Auteur. *Par.* 1711 7 *vol. in* 12. 5 1

8004 Mêlange critique de Litterature. *Amſt.* 1701. *in*-12. 1

8005 Réponſes aux Queſtions d'un Provincial, par Bayle. *Rotterdam*, 1704 — 1707. 5 *vol. in*-12. 7 5

8006 Pieces fugitives d'Hiſtoire & de Litterature, par Flachat de S. Sauveur. *Par.* 1704. 2 *vol. in*-12. 1 9

8007 Pieces fugitives, par d'Aiglemont. *Par.* 1705. *in*-12. 12

8008 Fragmens d'hiſtoire & de Litterature. *La Haye*, 1706. 1 *in*-12.

8009 Diſſertations hiſtoriques ſur divers ſujets, par Veyſiere de la Croze. *Rotterd.* 1707. *in*-12. 1 19

8010 Œuvres de M. de la Grange. 1735. 3 *vol. in*-12. 4 5

8011 Les Divertiſſemens de Seaux. *Trevoux*, 1712. *in*-12. 1

8012 Aménités de la Critique. *Par.* 1717 1718. 2. *vol. in*-12.

8013 Diſſertation ſur diverſes matieres de Religion & de Philoſophie, par l'Abbé de Tilladet. *Par.* 1712. 2 *vol. in*-12. 2 10

8014 Recueil de Pieces choiſies, tant en proſe qu'en vers. *La Haye*, [*Paris.*] 1714. 2 *vol. in*-12. 4

8015 Recueil de diverſes Pieces de Leibnitz. *Hambourg.* 1734. *in*-8. 2 1

8016 Mémoires de Litterature, par de Sallengre, avec la continuation, par le P. Deſmolets. *La Haye*, 1715. 1717. *Par.* 1726. 3 *vol. in*-12. 15 1

8017 Mémoires litteraires, par Hyacinte Cordier. *La Haye*, 1716. *in* 12. 2 10

8018 Les mêmes, ſous le titre de *Matanaſiana. La Haye*, 1740. *in*-12. 4 1

8019 Recueil de Pieces fugitives, d'Hiſtoire & de Litterature, par l'Abbé Archimbaud. *Par.* 1717. 4 *tom.* 2 *vol. in*-12. 2

8020 Mêlanges hiſtoriques. *Amſt.* 1718. *in*-12. 1 9

8021 Mémoires ſur divers genres de Litterature & d'Hiſtoire, par Martel. *Par.* 1722. *in*-8. 15

8022 Recueil de Litterature, de Philoſophie & d'Hiſtoire, par Jordan. *Amſt.* 1730. *in*-12. 1 19

30806 0

8023 Recueil de Pieces de Litterature & d'Hiſtoire. *Par.* 1731. *in*-12.

8024 Le Pour & Contre, par M. l'Abbé Prevoſt. *Par.* 1733. *& ſuiv.* 10 *vol. in*-12.

8025 Singularités hiſtoriques & litteraires, par Dom Liron. *Par.* 1734. *& ſuiv.* 4 *vol. in*-12.

8026 Œuvres diverſes d'un Auteur de ſept ans (*M. le Duc du Maine.*) *in*-4.

8027 Œuvres de M. Terraſſon, contenant ſes Diſcours, Plaidoïers, Mémoires & Conſultations. *Par.* 1737. *in*-4.

8028 Œuvres mêlées du Chev. de S. Jorry. *Amſt.* 2 *tom.* 1 *vol. in*-12.

8029 Œuvres de M. de Fontenelles. *Par.* 1742. 1751. 8 *vol. in*-12.

8030 Diſſertations mêlées ſur divers ſujets. *Amſt.* 1740. *in*-12.

8031 Recueil de Pieces fugitives, par M. de Voltaire. 1740. *in*-8.

8032 Autre Recueil du même. *Par.* 1750. *in*-12.

8033 Recueil A. *Fontenoy*, [*Paris.*] 1745. = Recueil B. *Luxemb.* [*Paris.*] 1752. *in*-12.

8034 Nouv. Mémoires d'Hiſtoire, de Critique & de Litterature, par M. l'Abbé d'Artigny. *Par.* 1749. *6 vol. in*-12.

8035 Mémoires hiſtoriques, critiques & litteraires, par Bruys, avec la Vie de l'Auteur. *Par.* 1751. 2 *vol. in*-12.

8036 Varietés hiſtoriques, phyſiques & litteraires. *Par.* 1752. 3 *vol. in*-12.

8037 Mêlanges de Litterature, d'Hiſtoire & de Philoſophie, par M. d'Alembert. *Berlin.* [*Paris.*] 1753. 2 *tom.* 1 *vol. in*-12.

8038 Opuſcules de M. F*** [Freron] *Amſt.* (*Paris.*) 1753. 3 *vol. in*-12.

8039 Œuvres mêlées en proſe & en vers de M. L. D. B*** . (l'Abbé de Bernis.) *Geneve*, 1753. *in*-12.

8040 Opere di Nic. Machiavelli, 1550. *in*-4.

8041 Rime è Proſe di Giov. della Caſa. *In Vineg.* 1558. *in*-4.

8042 Opere ſcelte di Ferrante Pallavicino. *In Villa franca*, *in*-12.

8043 Meſcolanze d'Egidio Menagio. *Rotterd.* 1692. *in*-12.

30913 11

Recueils de Proverbes & d'Ouvrages nommés ordinairement ANA.

8044 POGGIANA, ou la Vie & les bons mots de Pogge; par Jacq. Lenfant. *Amſt.* 1720. 2 *tom.* 1 *vol. in*-12. 3

8045 Remarques ſur le Poggiana. *Par.* 1732. *in*-12. 19

8046 Perroniana & Thuana. *Col. Agripp.* 1669. *in*-12.

8047 Scaligerana, Thuana, Perroniana, Pithœana & Colomeſiana, avec des remarques, par Deſmaizeaux. *Amſt.* 1740. 2 *vol. in*-12. 4 19

8048 Prima Scaligerana, edit. altera. *Traj.* 1671. *in*-12.

8049 Scaligerana, edit. altera. *Col. Agripp.* 1687. *in*-12.

8050 Scaligerana, avec des notes de MM. le Fevre & Colomiez. *Col.* 1696. *in*-12. 1 4

8051 Caſauboniana, edente Chriſt. Wolfio. *Hamb.* 1710. *in*-8. 3

8052 Naudæana & Patiniana. *Amſt.* 1703. *in*-12. 1 10

8053 Segraiſiana, ou Mélange d'Hiſt. & de Litterature, recueillis des Entretiens de M. de Segrais, &c. *La Haye*, [*Paris.*] 1722. *in*-8. 2 9

8054 Carpentariana. *La Haye*, 1724. *in*-12. 1 10

8055 Chevræana. *Pariſ.* 1697. 1700. 2 *vol. in*-12. 2

8056 Sorberiana, par M. de Graverol. *Par.* 1695. *in*-12. 1

8057 Furetieriana. *Par.* 1708. *in*-12. 1

8058 Valeſiana. *Pariſ.* 1694. *in*-12. 1

8059 Menagiana. *Pariſ.* 1698. *in*-12.

8060 Le même. *Par.* 1694. *in*-12. 1 4

8061 Le même, troiſieme édition, augmentée par M. de la Monnoye. *Par.* 1715 4 *vol. in*-12. 10 19

8062 Anti-Menagiana, par Bernier. *Par.* 1694. *in*-12. 1 10

8063 Arliquiniana. *Par.* 1694. *in*-8. 1 10

8064 Anonymiana. *Par.* 1700. *in*-12. 2

8065 Orientaliana. *Par.* 1701. *in*-12. 2 10

8066 Varillaſiana, par M. Boſcheron. *Amſt.* 1734. *in*-12. 2

8067 Santoliana. *La Haye*, 1708. *in*-8. 1 10

8068 Saint-Evremoniana. *Rouen*, 1710. *in*-12. 1

8069 Huetiana. *Par.* 1722. *in*-12. 1 17

8070 Parrhaſiana, par Jean le Clerc. *Amſt.* 1699 & 1701. 2 *vol. in*-12. 3 18

8071 Ducatiana. *Amſt.* 1738. *in*-12. 3 19

8072 Vaſconiana. *Par.* 1708. *in*-12. 1 12

8073 Poliſſoniana. *Amſt.* 1722. *in* 12.

DIALOGUES.

8074 DESID. Eraſmi Colloquia. *Lugd. Bat.* 1643. 2 *vol. in*-12. 2 19

30975. 10

8075 Eadem, edente Corn. Schrevelio. *Amstel.* 1664. *in*-8.
8076 Dialogues de Jacques Tahureau. *Par.* 1585. *in*-18.
8077 Cinq Dialogues faits à l'imitation des Anciens, par Oratius Tubero. [La Motthe le Vayer.] *Trevoux*, 1716. 2 *vol. in*-12.
8078 Converſations ſur divers ſujets, par Mlle. de Scuderi. *Par.* 1680. *in*-12.
8079 Nouv. Converſations de Morale, par la même. *Par.* 1688. 2 *vol. in*-12.
8080 Entretiens d'Ariſte & d'Eugene, par le P. Bouhours. *Amſt.* 1682. *in*-12.
8081 Sentimens de Cleante, &c. par Barbier d'Aucour. *Par.* 1730. *in*-12.
8082 De la Délicateſſe, par l'Abbé de Villars. *Par.* 1671. *in*-12.
8083 Dialogues des Morts, avec quelques Fables, par M. de Fenelon. *Par.* 1725. 2 *vol. in*-12.

EPISTOLAIRES.

8084 ARISTÆNETI Epiſtolæ gr. & lat. cum notis & verſione Joſiæ le Mercier. *Pariſ.* 1639. *in*-8.
8085 C. Plinii Cæcilii ſecundi Epiſtolarum Libri x, & Panegyricus. *Lugd. Bat.* 1640. *in*-12.
8086 Eadem, cum notis Variorum, edente Joan. Veenhuſio. *Lugd. Bat.* 1669. *in*-8
8087 Lettres de Pline, trad. par M. de Sacy. *Par.* 1669. 3 *vol. in*-12.
8088 Q. Aurelii Symmachi Epiſtolæ, cum notis Jureti. *Pariſ.* 1580. *in*-4.
8089 Eædem. *Lugd. Bat.* 1653. *in*-12.
8090 Caii Sollii Appollinaris Sidonii Opera, cum notis Joan. Savaronis. *Pariſ.* 1599. *in*-4.
8091 Principum & illuſtrium Virorum Epiſtolæ. *Amſt.* 1644. *in*-12.
8092 Barth. Riccii de Imitatione Libri III. *Baſ.* 1557. = Epiſtolæ clarorum Virorum ſelectæ. *Pariſ.* 1556. *in*-12.
8093 Illuſtrium & clarorum Virorum Epiſtolæ, edente Sim. Abbes Gabbema. *Harlingæ*, 1669. *in*-8.
8094 Angeli Politiani Epiſtolæ. *Antverp. in*-8.
8095 Eædem & aliorum Epiſtolæ, cum Sylvii comm. & Aſcenſii ſcholiis. 1520. *in*-4.
8096 Franc. Philelphi Epiſtolæ = Ang. Politiani Selectæ. *Haganoæ*, 1519. = Cœlii Secundi Curionis Epiſtolæ & Orationes. *Baſ.* 1553. = Junioris Lud. Pariſeti Epiſtolæ. *Bonon.* 1560. *in*-8.
8097 Leonardi Aretini Epiſtolæ. *Baſ.* 1535. = Nic. Clenardi Epiſtolæ. *Lovan*, 1550. *in*-8.

3098 Roberti Gaguini Epiſtolæ. 1497. *in*-4. 1 9
3099 Epiſtolæ obſcurorum Virorum. *Lond.* 1710. *in*-12. 6
3100 Epiſtolæ Petri Martyris. *Amſtel.* 1670. *in-fol.* 1 10
3101 Huberti Languetti ad Camerarios Epiſtolæ. *Gron.* 1646. *in*-12.
3102 Ejuſdem Epiſtolæ ad Sydnæum. *Lugd. Bat.* 1646. *in*-12. 1 10
3103 Ejuſdem Epiſtolæ ad Saxoniæ Ducem & Septemvirum. *Halæ*, 1699. 2 *vol. in*-4. 10
3104 Epiſtolæ. *Venet.* 1561. *in*-8. 10
3105 Petri Bunelli Epiſtolæ, cum notis Franc. Graverol. *Toloſæ*, 1687. *in*-12. 12
3106 Chriſtoph. Longolii Epiſtolæ. *Baſ.* 1558. *in*-8.
3107 Lettres de Jacques Bongars en latin & en françois. *La Haye*, 1695. 2 *vol. in*-12. 1
3108 Joſ. Scaligeri Epiſtolæ. *Lugd. Bat.* 1527. *in*-8. 1 4
3109 Epîtres franc. à Joſeph Juſte de la Scala, recueillies par Jacques de Reves. *Harderwich*, 1624. *in*-8. 1 10
3110 Jul. Cæſ. Scaligeri Epiſtolæ & Orationes. *Ant.* 1599. *in*-8. 1
3111 Guill. Camdeni Epiſtolæ, acced. Annales Regni Regis Jacobi I. *Lond.* 1691. *in*-4. 1 7
3112 Franc. & Joan. Hotomanorum Epiſtolæ, edente Jano Gul. Mœlio. *Amſtel.* 1700. *in*-4.
3113 Iſ. Caſauboni Epiſtolæ, cura Theod. Janſſon. ab Almeloveen. *Roterd.* 1709. *in-fol.* 3
3114 Cl. Barthol. Moriſoti Epiſtolæ. *Divioni*, 1656. *in*-4.
3115 Jacobi Crucii Epiſtolæ. *Amſt.* 1642. *in*-12. 1
3116 Dom. Baudii Epiſtolæ & Orationes. *Amſt.* 1639. *in*-12.
3117 Cl. Sarravii Epiſtolæ. *Arauſioni*, 1655. *in*-8.
3118 Gab. Naudæi Epiſtolæ. *Genev.* 1667. *in*-12. 1
3119 Jac. Moſanti Brioſii Epiſtolæ. *Cadomi*, 1670. *in*-8.
3120 Rogeri Aſchami Epiſtolæ. *Oxon.* 1703. *in*-8. 2
3121 Lettres de Rabelais, avec des remarques. *Brux.* 1710. *in*-12.
3122 Lettres d'Etienne du Tronchet, avec le Monologue de la Providence divine au Peuple françois. *Par.* 1577. *in*-16.
3123 Lettres d'Etienne Paſquier. *Par.* 1619. 2 *vol. in*-8. 1 14
3124 Lettres de Nic. Paſquier, avec la Réponſe aux Recherches des Recherches. *Par.* 1623. *in*-8.
3125 Lettres de M. Godeau. *Par.* 1713. *in*-12. 16
3126 Mêlanges de Litterature, tirés des Lettres mſſ. de M. Chapelain, par Camuſat. *in*-12.
3127 Lettres de M. Coſtar. *Par.* 1658. 2 *vol. in*-4.
3128 Lettres choiſies de Guy Patin. *La Haye*, 1715. 3 *vol.* *in*-12. 5 1
3129 Lettres du même à Spon. *Amſt.* 1718. 2 *vol. in*-12.

3104 5 19

8130 Lettres de M. de Marigny. *La Haye*, 1658. *in*-12.
8131 Lettres héroïques aux Princes du Sang, &c. par le Sr de Rangouze. *Par.* 1646. *in* 8.
8132 Lettres, Panégyriques au Roi, Princes du Sang &c. par le même. *Par.* 1650. *in*-8.
8133 Lettres de M. le Chevalier de Meré. *Par.* 1689. 2 *vol. in*-12.
8134 Lettres familieres de M. Conrard à M. Felibien. *Par.* 1681. *in* 12.
8135 Lettres de M. Arnauld d'Andilly. *Par.* 1689. *in*-12.
8136 Lettres d'amour d'une Religieuſe portugaiſe au Chev. de Camilly, avec des Lettres de la Préſidente F. (Ferrand) à M. le Baron de B. (Breteuil.) *La Haye*, 1693. *in*-12.
8137 Lettres de M. de Buſſy. *Par.* 1706.—1727. 7 *vol. in*-12.
8138 Lettres de Mde de Sevigné. *Par.* 1734.—1751. 7 *vol. in*-12.
8139 Lettres de M. Simon, données par M. Bruzen de la Martiniere. *Amſt.* 1730. 4 *vol. in*-12.
8140 Lettres de Bourſaut. *Par.* 1722. 3 *vol. in*-12.
8141 Lettres choiſies de Bayle, avec des remarques, par Proſper Marchand. *Rotterd.* 1714. 3 *vol. in*-12.
8142 Les mêmes, avec des remarques de M. des Maizeaux. *Amſterd.* 1729. 3 *vol. in*-12.
8143 Nouvelles Lettres de Bayle. *La Haye*, 1739. 2 *vol. in*-12.
8144 Lettres de Mad. de Maintenon. *Nancy*, 1752. *in*-12.
8145 Lettres galantes & hiſtoriques de Mde du Noyer. *Cologne*, 1733. 7 *vol. in*-12.
8146 Lettres de M. de la Riviere, avec un abregé de ſa vie, & la Relation du Procès qu'il eut avec ſon Epouſe, & [le Comte de Buſſi-Rabutin] ſon Beau-pere. *Par.* 1751. 2 *vol. in*-12.
8147 Lettres de Rouſſeau. *Genêve*, [*Par.*] 1749. 3 *vol. in*-12.
8148 Lettres perſannes. *Col.* 1721. *in*-12.
8149 Lettres perſannes convaincues d'impiété, par l'Abbé de Bonair. 1751. *in*-12.
8150 Lettres d'une Turque. *Amſt.* 1730. *in*-12.
8151 Lettres philoſophiques, par ***. *Amſt.* 1734. *in*-12.
8152 Lettres de M. l'Abbé Molinier, contre les Lettres philoſophiques. *Par.* 1734. *in* 12.
8153 Lettres critiques ſur ces Lettres philoſophiques, avec la défenſe des Penſées de Paſcal. 1753. *in*-12.
8154 Réponſe, ou Critique des Lettres philoſophiques, par le R. P. D. P. B. *Bâle*, 1735. *in*-8.
8155 Lettere di Bernardo Taſſo. *Venet.* 1557. *in*-12.
8156 Lettere di Pietro Bembo. *Venet.* 1561. *in*-12.
8157 Lettere di Fra-Paolo Sarpi. *Venet.* 1673. *in*-12.
8158 Lettere del Card. Bentivoglio. *Bol.* 1655. *in*-12.
8159 Lettere di Greg. Leti. *Amſt.* 1703. 2 *vol. in*-12.

PHILOSOPHIE.

8160 T. Lucretii de rerum natura Libri VI, cum notis Thom. Creech. *Lond.* 1717. *in*-8.

8161 Anti-Lucretius, sive de Deo & Natura, Opus posthumum Card. de Polignac. *Paris.* 1747. *in*-8.

8162 L'Anti-Lucrece, par M. le Card. de Polignac, trad. par M. de Bougainville. *Par.* 1749. 2 *vol. in*-8.

8163 Boetii Consolationis philosophicæ Libri V, cum notis Variorum. *Lugd. Bat.* 1671. *in*-8.

8164 Ant. le Roi Floretum philosophicum, cum Meudonii Elogiis & Rabelæsi commendatione. *Paris.* 1649. *in*-4.

8165 La Logique, ou l'Art de penser, par Pierre Nicole. *Par.* 1664. *in*-12.

8166 Dissertatio quâ Anonymus probare nititur mulieres homines non esse; cui opposita est Simonis Gedicci Defensio sexus muliebris. *Hag. Com.* 1641. *in*-12.

8167 Traité de l'ame des Bêtes, avec des Reflexions. *Par.* 1737.==Amusement philosophique sur le Langage des Bêtes, par le P. Bougeant. *Par.* 1739.==Lettre pour servir de Supplément aux Reflexions sur l'ame des Bêtes. 1740. *in*-12.

8168 Caracteres de Theophraste, trad. avec les caracteres ou les mœurs de ce Siecle, par M. de la Bruyere, avec la Clef. *Par.* 1700. 3 *vol. in*-12.

8169 Reflexions ou Sentences morales, par M. de la Rochefoucauld. *Par.* 1678. *in*-12.

8170 La fausseté des Vertus humaines, par M. Esprit. *Par.* 1677. 2 *vol. in*-12.

8171 De la Sagesse, par M. Charron. *Leide*, 1656. *in*-12.

8172 Petits Traités de la Sagesse, par P. Charron, avec quelques Discours chrétiens, & le Sommaire de sa vie. *Par.* 1606. *in*-12.

8173 De la Sagesse, auquel il est traité du moïen de parvenir au parfait état de bien vivre, par Beroalde de Verville. *Tours*, 1593.==La Muse céleste, par le même. *Tours*, 1593. *in*-12.

8174 Nouveaux Dialogues des Dieux, ou Reflexions sur les Passions, par M. le Chev. Remond. *Col.* 1693. *in*-12.

8175 Dialogues de Mrs Patru & d'Ablancourt, sur les plaisirs. *Amst.* 1714. *in*-12.

8176 Reflexions sur les grands Hommes qui sont morts en plaisantant, par M. Deslandes. *Amst.* 1712. *in*-12.

8177 Les devoirs de l'Homme & du Citoïen, par Pufendorf, trad. par J. Barbeyrac. *Amst. in*-8.

31181. 17 454

10 8178 Du Grand & du Sublime dans les mœurs, par le P. Rapin. *Par.* 1686. *in*-12.

1 8179 Hard. de Perefixe Institutio Principis. *Par.* 1647. *in*-12.
8180 Le Gentilhomme, par N. Pasquier. *Par.* 1611. *in*-8.
8181 Education des Filles, par M. de Fenelon. *Par.* 1696. *in*-12.

4 2 8182 Les quinze Joies du Mariage, avec le Blason des fausses Amours, le Loïer des folles Amours, & les Triomphes des Muses contre Amour. *La Haye*, 1726. *in*-12.

3 5 8183 La Bibliographie politique de Naudé, trad. par Balline. *Par.* 1642. *in*-12.
8184 Nic. Machiavelli Princeps.=Ant. Possevini Judicium de Nicol. Machiavello & de Joan. Bodini Scriptis.=Vindiciæ contra Tyrannos, autore Steph. Junio Bruto. (Hub. Langueto).=De Jure Magistratuum in Subditos, & Officio Subditorum erga Magistratus. *Lugd. Bat.* 1648. *in*-12.

3. 8185 L'Antimachiavel, ou Examen du Prince de Machiavel, avec des notes histor. & polit. par M. de Voltaire. *La Haye*, 1741. *in* 8.

1 9 8186 Antonii Possevini Judicium de Nuxi, Bodini, Mornæi, Machiavelli quibusdam Scriptis.=Idem, de Confessione Augustana: Desid. Erasmi & Sectæ Picardæ Judicium. *Lugd.* 1593. *in*-8.
8187 Vindiciæ contra Tyrannos, autore Steph. Junio Bruto. (Hub. Langueto.) *Edimb.* 1579. *in*-8.

3 1 8188 De la Puissance légitime du Prince sur le Peuple, & du Peuple sur le Prince, trad. du Traité précédent. 1581. *in*-8.

1 8189 Défense de la Monarchie françoise & autres Monarchies, contre les Maximes d'Et. Junius Brutus, & de Louis Mayerne Turquet, & leurs Adhérens, par J. Baricave. *Tolose*, 1614. *in*-4.
8190 Apologie contre les Détracteurs du Livre de la Monarchie aristodémocratique de Mayerne. 1616. *in*-12.
8191 Les six Livres de la République de Jean Bodin. *Par.* 1577. *in-fol.*

2 4 8192 Les mêmes. *Genêve*, 1629.=Apologie de René Herpin. (J. Bodin.) *in*-8.

1 10 8193 Joan. Mariana de Rege & Regis institutione. *Moguntiæ*, 1605. *in*-8.
8194 Anti-Mariana, ou Réfutation des Propositions de Mariana, pour montrer que la vie des Princes souverains doit être inviolable aux Sujets, &c. *Par.* 1610. *in*-8.

8195 La Défense des Puissances de la Terre contre Jean Mariana, par Ant. le Clerc. *Par.* 1610.=L'Antimariana. *Par.* 1610. *in*-8.

31202 18

8196 Georgii Hakevuill Scutum regium. *Londini*, 1613. *in*-12.
8197 De la Dignité des Rois & Princes souverains, par Fr. le Jay. *Tours*, 1689. *in*-8.
8198 Discours politiques & militaires du Sr la Noue. *Basle*, 1587. *in*-8.
8199 Instructions sur les affaires d'Etat, de la guerre & vertus morales, par François de Boivin, Baron du Villars. *Lyon*, 1510. *in*-8.
8200 Thom. Hobbes Elementa philosophica de Cive. *Amst.* 1657. *in*-12.
8201 Elémens philosophiques du bon Citoïen, par Th. Hobbes, trad. par Sorbiere. *Par.* 1651. *in*-8.
8202 Les mêmes. 1652. *in*-12.
8203 L'Homme d'Etat, ou le fidele Ministre, avec une Chronologie des Cardinaux & autres Chefs d'Eglise, qui ont pris les armes pour le service de la Patrie. *Par.* 1653. *in*-8.
8204 Le Ministre d'Etat, par Silhon. 1648. — 1662. 2 *vol. in*-12.
8205 Discours sur le Gouvernement, par Algernon Sidnei, trad. par P. A. Samson. *La Haye*, 1702. 3 *vol. in*-12.
8206 Essai philosophique sur le Gouvernement civil, selon les Principes de M. Fenelon. *Lond.* 1721. *in*-12.
8207 De l'Esprit des Loix, ou du rapport que les Loix doivent avoir avec la constitution de chaque Gouvernement, les Mœurs, le Climat, la Religion, le Commerce, &c. par M. de Montesquieu. *Genève*, [*Par.*] 1749. 2 *tom.* 1 *vol. in*-4.
8208 Gazettes ecclésiastiques des 9 & 16 Octobre 1749, contre l'Esprit des Loix. = Défense de l'Esprit des Loix, [par M. de Montesquieu. *Par.* 1750. = Gazettes ecclésiastiques des 24 Avril & premier Mai 1750, contre cette défense. = Remercîment sincere à un Homme charitable, contre ces Gazettes, (attribué à M. de Voltaire.) *Amst.* [*Par.*] 1750. *in*-12.
8209 L'Esprit des Loix quintessencié, par l'Abbé de Bonair. 1751. 2 *vol. in*-12.
8210 Observations sur l'Esprit des Loix, par M. l'Abbé de la Porte. *Amst.* [*Par.*] 1751. *in*-12.
8211 De l'origine & autorité des Rois, par H. Dubois. *Par.* 1604. *in*-12.
8212 Discours sur la Polysynodie, par M l'Abbé de S. Pierre. *Amst.* 1709. *in*-12.
8213 Considérations politiques sur les coups d'Etat, par Gabr. Naudé. *Amst.* 1667. *in*-12.
8214 Les mêmes, avec les Reflexions de M. Dumay. 1673. *in*-8.

8215 Recueil des Testamens politiques du Card. de Richelieu, du Duc de Lorraine, de Mrs de Colbert & Louvois. *Amst.* [*Par.*] 1749. 4 *vol. in-12.*

8216 Testament politique du Card. Jules Alberoni. *Lausanne*, 1753. *in-12.*

8217 La Carte de la Cour, par M. Gueret. *Par.* 1663. *in-12.*

8218 Dictionnaire universel du Commerce, par Jacques Savari, donné par Philemont Louis Savari, avec un Supplément. *Par.* 1723. 1730. 3 *vol. in-fol.*

8219 Discours sur le Renfermement des Pauvres. *Soissons*, 1662. *in-12.*

8220 C. Plinii secundi Historia naturalis, ex interpret. & cum notis Jo. Harduini. *Paris.* 1723. 3 *vol. in-fol.*

8221 L'Histoire du Monde de Pline, trad. par Ant. du Pinet. *Par.* 1608. *in-fol.*

8222 Lettres de M. Crevier, sur le Pline du Pere Hardouin. *Par.* 1725. *in-12.*

8223 Discours traitant de l'antiquité, utilité, excellence & prérogatives de la Pelleterie & Fourrure. *Par.* 1634. *in-8.*

8224 Histoire du Calendrier romain, par M. Blondel. *La Haye*, 1684. *in-12.*

8225 Le Point du jour, ou Traité du commencement des jours, & de l'endroit où il est établi sur la Terre, par Nic. Bergier. *Reims*, 1629. *in-12.*

8226 Pensées diverses à l'occasion de la Comete qui parut au mois de Décembre 1680, par M. Bayle. *Amst.* 1722. 4 *vol. in-12.*

8227 Encyclopédie, ou Dictionnaire des Sciences, des Arts & des Métiers., mis en ordre par Mrs Diderot & d'Alembert. *Par.* 1751 *& suiv.* 3 *vol. in fol.*

FIN.

On donnera, pendant le cours de la Vente, la Table alphabétique des Auteurs de ce Catalogue.

De l'Imprimerie de DIDOT.

TABLE
ALPHABETIQUE

Des Noms des Auteurs, & des Ouvrages sans nom d'Auteur, contenus dans le Catalogue de M. SECOUSSE.

A

ABælardus, 443.
Abbadie, *Jacques.* 6. 56.
Abbayes de Cluni, de Cîteaux, d'Estival, de Fécamps, (Pieces sur les) 461. de S. Arnoul, 462. de Saint Ouen, *ibid.* des Urbanistes de Provins, *ibid.* de Remiremont. &c. *ibid.*
Abbés Reg. & Comm. (Presséance des) 222.
Abbo Floriacensis, 9.
Abbot, *Robertus*, 11. 12.
Abelinus, *Joan. Philip.* 43.
Abelly, *Louis.* 65. *bis* 270.
*d'*Ablancourt, (Mem.) 361.
Abus, (Remarq. sur le Traité de l') 17.
Académies des Inscriptions, (Hist. & Mem. de l') 416.
Académie Fr. (Harangues de l') 426.
Acarie, (Vie de Marg.) 275.
les Accords, *vid.* Tabourot.
Acosta, *vid.* Simon.
Adam, (Billaut) 429. *bis.*
Adam, *Guillaume.* 32.
Addisson, *Joseph.* 80.
Ademarus Engol. 39.
Adlerfeld, *Gustave.* 374.
Admonitio ad Ludov. XIII, 173. Sentence contre, *ibid.* Réponses, *ibid.* 174.
Ado, 113. *bis.*
Æmilius, *Paulus.* 99. *bis.*
Æsopus. 438.
Affaires de France en 1632. (Pieces sur les) 177.
Agen (Reguliers d') 324.
Agnès de Jesus, (Vie d') 322.
S. Agobardus. 3.
Agricol. *Magne.* 341.
*d'*Aguesseau, *Henry Franç.* 331. Pieces sur le Marché. 460.
*d'*Aiglemont. 447.
S. Aignan d'Orléans (Chapitre de) 296.
*d'*Aigrefeuille. *Charles.* 333. *bis.*
*d'*Aiguesmortes. (Gouvern.) 331.
Aimar. *N.* 104.
Aimoinus. 113.
Aire, (Siege d') 179. 196.

Aix la Chappelle, (Paix d') 396.
Aix, (Hiſt. Univerſité, Antiq. Privileges, &c. d') 339.
*d'*Aix, *F.* 342.
*d'*Alainval, *Leonor*, *Jean*, *Chriſtine Soulas.* 434.
Alamannus, *Vinc.* 196.
Alamay, *Leonardus.* 326.
Alary, *François.* 182.
*d'*Alary, *Jean.* 168.
*d'*Albe, (Hiſtoire du Duc) 360.
Albergante. 11.
Alberoni, (Teſtament d') 456.
Albert, (Maiſon d') 350.
Albert le Grand de Morlaix. 290.
Alberti, *Leandro.* 80.
Albertus, Archiep. Mogunt. 85.
B. Albertus 323.
Albi, *Henry.* 53.
S. Albin, (le Pere) 341.
B. Flaccus Albinus, *ſive* Alchwinus. 2.
Alby, (Procès de l'Ev. avec le Viguier) 331.
Alchwinus, *vide* Albinus.
Alciat, *André.* 29.
Alemannus, *Nicolaus.* 77.
*d'*Alembert, *Jean le Rond.* 448. 456.
Alençon, (Trépas, &c. du Duc d') 135.
*d'*Alençon, (Roſſignols du Parc) 95.
Aleſſandro VII. (Sindicato di) 52. *bis.*
Alet, (Pieces ſur l'Ev. d') 332. ſur le Rituel. 334.
Alet, Pamiers, Beauvais & Angers, (Pieces ſur l'affaire des Ev. d') 5.
*d'*Aletes, (Hiſt. de Ranucio) 440.
Aletin le Martyr, (Relation d') 292.
Aleu, ſur le franc.. de Vitry. 463.
Algay de Martignac, *Etien.* 110. *bis.* 267. 434.
Allard, *Claude.* 172.
Allard, *Guy.* 184. 344. *ſepties.* 345. 346. 350. 351.
Allard, *Marcellin.* 160.
Allard *Pierre.* 31.
Allatius, *Leo.* 51.
Allemagne, (Droit public d') 86. *bis.*
—— Expédition militaire de 190. Armées du Roi en 191. 192.
—— Théatre de la guerre. 197.
Alletz, *Pons*, *Auguſtin.* 103.
ab Alliaco, *Petrus.* 51.
Alliot. 248.
*l'*Allouette *François.* 204. 396.
ab Almeloveen, *vid.* Janſſonius.
Alphonſe Cap. (le Pere) 231.
S. Alpin, (Hiſt. de) 238.
*d'*Alquié, *Franç. Savinien.* 86.
Alſace, (Réduction des Villes, &c. d') 178. Cartes d' 252. Ordonnances, Statuts, &c. *ibid.*
Alteſerra, *Ant. Dadinus.* 49. 113. 219. 323.
de S. Amable, (le Pere) 325.
de S. Amand de la Chapelle. 373.
S. Amant, *vid.* Triſtan.
*l'*Amant raiſonnable. 389.
Amaſæus, *Romulus.* 75.
Ambaſ. de la Porte Ott. 198.

Ambertanus, *Hugo.* 104.
Ambiorixene, (mort d') 96.
d'Amboiſe, *Franç.* 169. 443.
Amboiſe, Privileges de la Ville d' 460.
Amedée, Roi de Sardaigne, (abdication de Victor) 367. 392. 393.
Amelot de la Houſſaie, *Nic. Abr.* 15. 49. 53. 83. 165. 244. 377. 379. 446. *bis.*
Amenités de la critique. 447.
Amfrye de Chaulieu, *Guil.* 431.
Amiens, (Sayeterie d') 230. Procès du Chap. & Doïen, 460. Fontaines, *ibid.* Procès de l'Evêq. avec le Doïen de Roye, 462.
Amiraut, *Moïſe.* 108.
Amirauté, (ouvrages ſur l') 220.
Ammianus Marcellinus. 76.
Amneſtie. 157.
de S. Amore *Guillelmus*, 4. Arrêt & Bulle contre ſes ouvrages, *ibid.*
Ampelius, *Lucius.* 75.
Amulo Arch. Lugd. 3.
Amyot, *Jacq.* 439. 442.
Ana, (Ouvrages ſous le titre d') 449.
Anabaptiſtes, (Hiſtoire des) 73.
Anarchie Rocheloiſe, 172. *bis.*
Ancillon, *Charles.* 446.
d'Ancourt, *vid.* Carton.
Ancyranus, *vid.* Boileau.
Andoque, *Pierre.* 330.
S. André des Arcs, (Office de) 268.
de S. André, *Ant.* 407.
de S. André Montbrun, (Memoires) 185.
André, *F.* 315.
Androuet du Cerceau, *Jacques*, 90.
Andry, *David.* 314.
Aneau, *Barthol.* 123.
Anecdotes litteraires, 400.
Ange, (Franç. Raffard) 199.
Angers, (Privileges, Mairie, Evêques, Réguliers, &c. d') 300. 301. 461. Priſe d', 466.
Angleterre, (Hiſtoire, Chronique, République, Parlement, &c. d') 362. 363. 364. 365. 366. 367. 387. 388.
Angliæ Conſtitutiones, 34. Scriptores, 362.
Angliviel de la Beaumelle, *Laurent.* 180.
d'Angoulême (le Duc) 380.
Angoulême, Election d' 461.
S. Aniani Aur. (officia, antiquités, &c.) 295. 296.
Animaux parlants, (entretien des) 386.
Anjou: (Hiſtoire, Antiquités, &c. d') 299. 300.
Anjou, Frere d'Henry III, (pieces ſur le Duc d') 370.
Annates, (Traité des) 11.
de Sainte Anne, (la gloire) 292.
Anne d'Autriche, (obſeques d') 207. *bis.*
Année burleſque, 44.
d'Anneville, (inſt. pour les Habitans) 283.
Annonciades, (Regles des) 206. de Paris, 275. de Boulogne, 231.
Anquetin, *Jean.* 297.
Anſelme, (Pierre Guibours) le Pere, 199. *bis.* 350.
S. Anſelmus, 3.
Antelmi, *Joſ.* 320. 341.

Antichopinus, 155. *bis.*
Anti-Coton (& pieces ſur l') 67. 414.
*l'*Anti-Guiſart, 138.
*l'*Anti-hermaphrodyte, 161. *bis.*
*l'*Anti-Huguenot, 159.
Antilles, (Hiſt. natur. des Iſles) 349.
Antiquités Romaines, 398.
Antoine, *Jean*, *Dagobert*, 94. *bis.*
Antoine, (vie de D.) 361.
S. Antoine de Vienne, (Bulles, Privileges de l'Ordre de) 63. 64.
Antoinette de Jeſus, (vie d') 281.
Antonini, *Annibal*, 259 426.
*d'*Antragues, vie. 467.
Antre, (pieces ſur la Ville d') 315.
*d'*Anville, *vid.* Bourguignon.
Apologie roïale, 327.
*l'*Apôtre, *George*, 73. 152. 231.
Apoticaires des Maiſons roïales. 223.
Appel (de la néceſſité de l') 5.
Appianus Alexandrinus, 75. *bis.* 375.
Apuleius, *Lucius*, 442.
Aquilinius, *Cæſar*, 49.
Aquinas a S. Joſeph, *Tho.* 97.
Arbaud de Rognac, 332.
Archimbaud, 447.
Archon, *Louis.* 222.
Arckenholtz. 374.
*d'*Arcons, *Ceſar.* 94.
Ardaxe. 464.
des Ardilliers, (Hiſt. de N. D.) 301.
*d'*Ardilly, *Ant.* 172.
de Arena, *Ant.* 438.
*d'*Arete, (Banquet du Comte) 157.
Aretino, *Lionardo.* 404. 450.
*d'*Argens, (Mem.) 440. *bis.*
Argenteuil, Tunique de J. C. à, 461.
*d'*Argentré, *Bertrandus.* 26. 289. *ter.*
*d'*Argone, *Bonav.* 447. *bis.*
Argout, *François.* 30.
Arioſto, *Lodov.* 432.
Ariſtænetus, 450.
Ariſtote, 425.
Arles, (Privileges, &c. de la Ville d') 340.
*d'*Arlington, *vid.* Bennet,
Armacanus, (Corn. Janſenius) 381. *bis.*
Armées navales d'Angleterre, de France, &c en 1672. & 1673. 44.
Armevie ou Armery. 96.
Armes près de Clamecy, (Miſſion à) 309.
Armes d'Hommes Illuſtres. 350.
Armoiries, (Recueil d') 377.
Armorial nouveau. 397.
Arnaudin. *D.* 299.
Arnaudus (Guill. du Vair) 439.
Arnaud Avocat, *Ant.* 157. *bis* 220. *bis* 381. 414. *bis.*
Arnaud d'Andilly, *Robert.* 46. 452.
Arnauld, Evêque d'Angers, *Henry.* 382.
Arnauld, Docteur de Sorb. *Antoine.* 6. 81. 366. 409. 422. Vie du même. 401. 402.
Arnauld de la Chevallerie, *Pierre.* 261.
Arnoldus, *Joan.* 396.
S. Arnoult, (vie de) 298.
Arnoult, 195.

Arnoux, *Jean.* 163.
Arouet de Voltaire, *Franç. Marie.* 39. 180. 198. *ter.* 374. 406. 426. 431. *ter.* 435. 436. 448. *bis.* 454. Pieces de ſon procès. 463.
*d'*Arque, (Maîtriſe) 283.
*d'*Arras, (ſecours, ſiege) 188. *bis* 370. Mem. de l'Ev. & réponſe. 461.
Arrault. 89.
Arreſta-Amorum. 438. *bis.*
Arrêts des Parlements de France. 5. *bis.*
Arrianus, 74. *ter.*
Arroy, *Bezian.* 321. 381.
Artezé de la Sauvagere. 250.
*d'*Artigny, 448.
Artois, (Chartes, &c. du Comté d') 235.
Artuſius, *Gotardus.* 43.
Aſchamus, *Rogerus.* 451.
S. Aſpais, (Office de) 256.
Aſſe, *Pierre.* 217.
Aſſemblées faites à Verſailles. 192.
Aſſarini, *Luca.* 79.
*d'*Aſſoucy, (Avantures, Priſon de) 402. Penſées, 404. Rimes, 430.
*d'*Aſſy, droits à la ſucceſſion de Guiſe. 463.
*de l'*Aſtic, *Antoine.* 65.
Aſtruc, *Jean.* 330.
*d'*Attichy, *Louis Doni.* 54. 64. 206.
*d'*Avaux, (Claude de Meſme) 382. *bis* 388. *ter.*
Aubaiſle, (Pardoux) 324.
Aubenas, priſe d', 467.
*de l'*Aubepin, (le Comte) 315.
Aubert de Maſſovignes. 470.
Aubert, *Pierre.* 100.
*d'*Aubert de Vertot, *René.* 49. 69. 290. *bis* 361. 373.
Aubery, *Ant.* 53. 54. 165. *bis.* 186. 205. 228.
Aubery, *Jacques.* 17. 125.
Aubery, *Jean.* 303.
Aubery du Maurier, *Louis.* 370.
Aubert de Verſé, *Noel.* 7.
*d'*Aubignac, (Hedelin) *François.* 433.
*d'*Aubigné, *Theod. Agrippa.* 107. *bis* 429. 438. *bis.* Sa vie. 377.
de S. Aubin, *Jean.* 316. 320.
Aubin. 306. 371.
*d'*Aubuſſon de la Feuillade, *George,* 229.
Aubuſſon, pieces ſur le Comté d', 461.
Aucane-Emeric, *Antoine.* 339.
Audoul, *Gaſpard.* 17.
Audigier, 97.
*d'*Audiguier, *Henry.* 30. 231. *bis.*
Audinus, *Gab.* 358.
Avenionis Statuta. 340.
Aventinus, *Joannes.* 84. *bis* 87.
Avertiſſement à la France. 159.
de Aveſbury, *Robertus.* 363.
Aufray de Leſcovat. 291.
Aufrerius, *Stephanus.* 34.
Auger. (le Pere) 133.
Augier, *Chriſt.* 306.
S. Auguſtin. 2. *bis.*
Avitus, *Alchimus.* 2.
*d'*Auneau de Vizé, *Jean.* 44. 192. 193. *ter.* 194. *ſexies* 195. *quinquies* 196. *bis* 391. 393. *bis* 435.
*d'*Aunoy, *vid. le* Jumel.
Avocat, (Lettres, Réponſes, &c. ſur la profeſſion d') 32.

Avon, (Differend sur la Cure d') 255.
Auratus, *Joannes.* 131. 302. *bis.*
Aurelius, *Petrus.* 68.
*d'*Avrigny, le Pere. 42. 48.
*d'*Ausbourg, (ligue) 390.
S. Auspice Ev. d'Apt, (Mission de) 340.
Ausonius, *Decius*, *Magnus.* 326. 427.
des Autelz, *Guill.* 125.
*d'*Auteuil, *vid.* Combaut.
Autissiodorensis Eccles. Martyrologium. 310.
Automne *Bernard.* 33.
*d'*Auton *Jean.* 120. *bis.*
Autret, *Guy.* 290. 458.
*d'*Autreville. 164.
*d'*Autriche, Sacre d'Elizabeth. 465.
Autun, (Vies des Patrons d') 310. Pieces sur le Chap. d' 461.
*d'*Auvigny, *vid. du* Castre.
Auvergne, (Plans de Villes d') 322.
*d'*Auvenne, (Vie de Marie Agnès) 276.
Auxerre, (Entrée de M. le Prince à) 178.
Aymon, *Jean*, 49. 72.
de Ayora, *Ferdinando.* 381.
Aytault, *Pierre.* 31. 34.

B

de BAchaumont, *vid. le* Coigneux.
Bachot, *Joan.* 242.
Baconus, *Franc.* 363. 381.
Bacovius, *Leonardus.* 183.
Bacquet, *Jean.* 31.
de Baden, Journal du Card. 460.
Badier, *Etienne.* 302.
Badius Ascensius, *Jodocus.* 450.
Bagereau, *Nicolas.* 24.
de Baif, *Louis*, *Antoine.* 428.
Bail de Fermes. 214. 216.
Baillet, *Adrien.* 70. 71. Lettres crit. sur ses vies des SS. *ibid.* 117. 254. 404. 408. 417.
le Baillif, *Roch.* 289. *bis.*
Baillony, (Rodomontade de) 467.
Bailly, *Paul.* 241.
Bailly, *Albert.* 65.
Bailly, *Pet. Nic.* 67.
Bailly, (Presid.) 130.
Bajole, *Jean.* 324.
Balagny, (Hist. des Martyrs de) 257.
Baldir, *Michel.* 332.
Balduin ou Baudoin, *Franc.* 128. 131.
Baleicourt, (Louis Ch. Hugo) 246.
Balesdens, *Jean.* 344.
Baleus, *Joannes.* 50.
de Balinghen, *Antoine.* 30.
Ballet dansé au College de Rouen, (crit. du) 288. à Aix, 339.
Ballets, (Recueil de) 437. 459.
Baltasard, *Christophle.* 229. *bis.*
Baltasard, *Nicolas.* 247.
Baltazar, 460.
Baluzius, *Stephanus.* 3. *bis.* 9. *bis.* 13. *bis* 15. 20. 51. 326. *bis.* 336. 351. 403. 443.
Balzac, *vid.* Guez.
Banc, *Jean.* 93. 304.
Bandel, *Jean.* 325.
de Bandoles, *Antoine.* 150.
Banjet, *Antoine.* 447.

Banque de France, 217.
Banqui, *Seraphin.* 157. 469.
Bar, (Souver. du Duc de Lorraine sur) 238.
de Bara, *Hierôme.* 397.
Barat. 417.
Barbarus, *Hermolaus.* 426.
Barberousse, *Petrus.* 295.
Barbeu du Bourg, *Jacques.* 35.
Barbeyrac, *Jean.* 2. 7. *ter.* 377. 453.
Barbier, *Jean.* 205.
Barbier d'Aucourt, *Jean.* 68. 426. 450.
Barbier, *Marie-Anne.* 435.
de Barcelone, (Hist. de Comtes) 361.
Barclaius, *Guillelmus.* 11.
Barclaius, *Joannes.* 11. 438. 439.
Bardin, *Pierre.* 222.
Bardouville, &c. (Etat des Paroisses de) 283.
Bargæus, *Pet. Angelus.* 40.
Baricave, *Jean.* 454.
Barillean, *P.* 268.
de la Barillere, 160. 213.
de Barillon, (Vie de) 306.
Barillon de Morangis, (Vita Ant.) 402.
Baringius, *Dan. Eberhardus.* 411.
Barlæus, *Gaspard.* 179. *bis.*
Barlandus, *Adrianus.* 121. 371.
Barnabeus, *Hier.* 54.
Barnestapolius, *Obertus.* 363.
Barns, *Robertus.* 50.
Baron, *Jules.* 398.
Baron, *vid.* Boyron.
Baronius, *Cesar.* 47.
Barralis, *Vincentius.* 341.
Barre, *Joseph.* 85. 112.
de la Barre, *Jean.* 38. 255.
de la Barre, *Lud. Fr. Jos.* 442.
Barrere, *Pierre.* 348.
Barricades en 1648. (Relation des) 209.
Barriere dit la Barre, *Pierre.* (son procès) 157. 158.
Barin, *Jean.* 290.
du Bartas, (Sallustе sieur) *Guill.* 429.
Barteiller, (du Plessis Mornay) 136.
Bartel, *Simon.* 343.
S. Barthelemy, (Massacre de la) 129. 130. Discours sur les motifs de la, 457.
Barthelemi de Pise, 61.
Barthelemi, *Nicolas.* 399.
Barthelemi, *Vincent.* 206.
Barthius, *Caspar.* 104. 116.
Basnage, *Jacques.* 370. 442.
Basnage de Beauval, *Henry.* 418.
Basoche, (Roïaume de la) 226.
Basset, *André.* 347.
de Bassigny, Tumulte. 466.
la Bassinade. 52.
de Bassompierre, *François.* 100. 380. *bis.* Memoires de 110.
Bastide, *Phil.* 58.
de la Bastie. *vid.* Bimard.
de Baville, (Lamoignon) 330. 331.
Bataille, *Franc.* 196.
Bateus, *Georgius.* 364. *ter.*
Bauclas. 219.
le Baud, *Pierre.* 289.
Baudan, *Antoine.* 330.
Baudelot de Dairval, *Car. Cæsar.* 182. 259.
Bauderon de Seneccy, *Brice.* 224. 313.
Baudius, *Dom.* 451.

Baudier, *Michel.* 116. 121. 167. 337.
Baudoin, *Jean.* 69. 107. 116. 168. 379.
Baudot de Juilly, *Nicolas.* 116. 118.
Baudot, *Nicolas.* 310.
Baudrand, *Michel*, *Ant.* 36. *bis.*
Baudry, *Paul.* 311.
Baugier, *Edme.* 237. 238.
Baviere, (Manifeste du Duc de) 393.
la Sainte Baume, (Privil. de) 343.
de la Baume le Blanc, Ducheſſe de la Valliere, *Louiſe*, *Françoiſe.* 4. Vie de Mde. 409.
de la Baune, *Jacq.* 182. 185. 226. *bis* 426.
de Bauſſet, *Pierre.* 342.
Bayard, (Hiſt. du Chev.) 104. *ſepties.*
Bayeux, (Ecoles de) 283. Procès de l'Ev. & du Chap. 461.
Bayle, *Pierre.* 6. *quater.* 46. *bis.* 72. 418. 447. 452. *ter*, 456. Examen des ouvrages de 441.
Bayonne, (Chronique, &c. de) 327.
Bearn, (Hiſt. Cout. &c. de) 327. 328.
Beau, *Joan. Bapt.* 357.
Beaucaire, (Foire, Privil. de) 332. 461.
de Beauchamps, *Raphael.* 113.
de Beauchamps, (Godart) *Pierre Franç.* 433.
Beaudeau, 330.
de Beaufort, *Jean.* 139. 211. 339. 472.
Beaugendre, *Antonius.* 3. 312.
de Beaujoyeux, *Baltazar.* 134.
de Beaulieu, *vide* Pontaut.
de Beaumanoir, *Phil.* 26.
de Beaumanoir, *Louis.* 414.
de la Beaumelle, *vide* Angliviel.
de Beaune, *Renaud.* 226.
Beaune, (Priſe de) 157. Hôpital de. 310.
Beaunier, (Dom) 94.
Beauvais, (Siege de) 120. Hiſt. antiq. &c. de. 254. Procès de l'Ev. avec ſes Curés. 461.
Beauvais Nangis, (Memoires de) 358.
de Beauvais, *Gilles Franç.* 403.
de Beauval, *Guibert.* 192.
de Beauveau, (le Marq.) 248. *bis.*
Beauxamis, *Thomas.* 129.
du Bec, *Philippe.* 159.
Becan, pieces contre le livre de *Martin.* 464.
Becanus, *Joan. Goropius.* 95. 371.
Bechefer, *Jean.* 31.
Becquet, *Ant.* 63.
Beda, (venerabilis) 114. 362. *bis.*
Bedé de la Gormandiere. *Jean.* 11.
Bedel, *Jean.* 244. 405.
Begat, *Agnus.* 126.
de Behety, *Pierre.* 211.
Behotius, *Adrianus.* 15. *ter.* 67. 288. *bis.*
Bejerus, *M. Auguſtus.* 417.
de Beka, *Joan.* 372.
Bel. (M.) 326.
Belcarius, *Franc.* 103.

Bellami. 29.
Bellanger, *François*. 75.
Bellarius *Jacobus*. 173.
Bellarminus, *Robertus*. 11. Remontrances contre ſon livre. 12. 464.
Bellaud, *Jean-Bapt*. 132.
du Bellay, *Guillaume*. 95. 121. *bis*.
du Bellay, *Joachim*. 428. 429.
du Bellay, *Martin*. 121. *bis*.
Belleau, *Remi*. 125.
Belleforêt, *François*. 36. 40. 99. 103. 125. 128. 131. 202. 376. 378. 444.
de Bellegarde, *vide* Morvan.
Belleguiſe, *Ant*. 396.
de Bellemere, *Ægidius*. 15.
de Bellengent, *Paul*. 364.
de Bellere du Tronchay. (Vie) 402.
Belleſanus, *Janeſegius*. 381.
de Bellerive, (le Chevalier) 45.
de Bellievre, *Pomponne*. 206. 359. 379. *bis*.
de Bellingen, *Fleury*. 424.
Belliſle, (échange de) 292. 461.
de Bellocq, 261.
Bellot, *Michel*. 31.
Bellotte, *Ant*. 232.
de Belloy, Généalogie, 351.
de Beloy, *Pierre*. 21. *ter*. 33. 135. 136. 156. 201. *bis* 212. 335.
de Belſunce de Caſtelmoron, *Henry François Xavier*. 342.
Belyard, *Simon*. 144.
Bembo, *Pietro*. 452.
Bendier, *Claude*. 234. *bis*.
S. Benedicti Regulæ, Ceremoniale. 18.
Beneton de Moranges de Peyrins. *Eſt. Cl*. 221. 377.
de Benevent, *Hieróme*. 149. 206.
Bening. *Franc*. 404.
Bennet, Comte d'Arlington, *Henry*. 384.
Benoiſt, *Jean*. 72.
Benoiſt, *Renatus*. 146. *bis*. 207. 470.
Benoiſt de Toul, Cap. (Picard) 244. 245. *ter*. 246. *ter*.
de Benoiſtevaux, (Hiſt. de N. D.) 243.
Benoit, *Elie*. 73.
de Benſſerade, *Iſaac*. 430.
Bentivoglio, *Guidone*. 54.
Bentivoglio, *Ercole*. 370. *bis*. 452.
la Beraudiere. 29.
Berauld, *Pierre*. 174.
Berault, *Chriſt*. 27.
Berchetus, *Toſſanus*. 152. 154.
Berey. 102.
de Bergaigne, *Joſephus*. 235.
Bergeron, *Nicolas*. 280.
Bergier, *Nicolas*. 167. 184. 240. 398. 456.
Bergopzoom. (Siege de) 199.
de Berigny. 102.
de Beringhen, (Enlevement de M.) 196. 394.
S. Bernardus. 3. Pieces ſur le lieu natal de 312.
Bernard Feuillent, (Dom) 144.
Bernard, *Charles*. 163. 201. *bis*. 216. 330.
Bernard, *François*. 347.
Bernard, (le Pere) 232.
Bernard. 231.
Bernard, *Jacques*. 418.
Berni, *Franç*. 432.

Bernier, *Jean.* 296. 449.
Bernino, *Domenico.* 402.
Bernis. 448.
Bernot de Charant, 303.
Beroaldus, *Phil.* 426.
Berroyer, *Claude.* 27.
Berry, (Hiſt. de) 302. ſur le franc Aleu de, 461.
Berryat. 312.
Berſon, *Jacq.* 134.
Bertaud, *Leonard.* 311.
Bertaud, 259.
Bertaut de Motteville, *Françoiſe.* 185.
Bertelius, *Joannes.* 88.
de Bertereau, *Martine.* 94.
Berterius, *Philip.* 335.
Berthault, *Petrus.* 101.
Berthelin, *Pierre Charles.* 417.
Berthelot du Ferrier, *Franç.* 212.
Berthemin, *Domin.* 250.
Berthier, *Guill. Franç.* 55.
Bertholet, *Jean.* 88.
S. Bertin, (differend de l'Abbaïe de) 237.
Bertius, *Petrus.* 35. 186.
Bertrandus, *Nic.* 334. *bis.*
Bertre. 284.
de Berwich, (Mémoires) 113.
Beſançon, (Hiſt. Regl. &c. de) 316. Titre du Chap. de, 461.
le Beſgue, *Franç.* 214.
Beſli, *Jean.* 305. 307.
Beſnier, 375.
Beſoldus, *Chriſt.* 203. 444.
Beſſe, *Guill.* 117. 332. 333.
de Beſſe, *Jacobus.* 457.
Beſſelius, *Joan. Frider.* 115.
Beſſet de la Chapelle. 85.
Beſſin, *Guillelmus.* 9.
Beſſin, *Petrus.* 41.
Beſſon, *Franç.* (Frantz Zuveling dit) 223.
Bethencourts, (Généalogie des) 348.
de Bethencourt, *Jean.* 349.
Bethune (Siege de), 196.
de Bethune, Duc de Sully, *Henry Maximilien.* 150. *bis* Obſervations ſur les Mémoires, &c. *ibid.*
de Bethune, (Négociations du Comte) 164. 380.
à Beughem, *Cornel.* 418.
Beurriet, *Louis.* 275.
de Bez, *Fernandus.* 99.
de Beze, *Théodore.* 72. 131. 400. *ter* 403. 428.
Beziers, (Académie de) 332.
Biblia, *Vitré.* 1.
Bibliothèque enjouée, 418. Germanique, *ibid.* Françoiſe, 419. Raiſonnée, *ib.* Italique, Britannique. *ibid.*
Bibracte, (Diſſertation ſur la Ville de) 310.
de Bie, *Jacques.* 100. 350.
Biet, *Ant.* 279. 348.
Bignon, 400.
Bignonius, *Hieron.* 20. 204. Elogium. 402.
Bignonius, *Theodorus.* 20.
Bilain, *Ant.* 409.
Bimard de la Baſtie, *Joſeph.* 398.
Bineau, *Jacq.* 110.
Binet, 1.
Binet, *Claude.* 408.
Binet, *Eſtienne.* 57. 236. 238. 244. 254. 314. 344.
Binet, *Jean.* 294.
Bingh, (Expédition de) 45.
Biron, (Conſpiration du Duc de) 159. *bis.* Apologie ſur ſa mort. 160. 471.
Biſaccioni, *Majolino.* 42.

de la Bizardiere, *David.* 181. 373. *bis.*
Blacuodæus, *Adam.* 132. 368.
de Blagny. 29.
de S. Blaise. 191.
le Blanc. *François.* 214. *bis.*
du Blanc. *Guill.* 161.
le Blanc, *Hubert.* 197.
du Blanc, *Pierre.* 108.
Blancardus, *Nicolaus.* 74.
Blanchard, *Guill.* 25.
Blanchard, *François.* 225. *ter.*
de Blanc-mesnil, (Bourg) 254.
Blancus, *Guill.* 159.
Blanquet, *Samuel.* 333.
de Blarrorivo, *Petrus.* 246.
de Blegny, *Nicolas.* 70.
de la Bletterie, *René Phil.* 6. 76. 77.
Blois, (Pieces au sujet des Etats de) 144. 148. 210.
de Blois, *François.* 325.
le Blond, *Jean.* 121.
Blondeau, *Claude.* 16. 58.
Blondel, *Franç.* (Medec.) 88.
Blondel, *Fr.* 446. 456.
Blondel, *Jacq. Franç.* 91.
Blondel, *Joannes.* 310.
Blondel, 296.
Blondellus, *David.* 9. 51. *bis.* 115. 200. *bis.*
Boaistuau, surnommé Launay, *Pierre.* 376.
Boccaccio, *Giov.* 441.
Bouchel, *Laurent.* 16. *bis.* 31. 34. 113.
Bochetel, *Guill.* 122. *bis.*
Bocherius, *Nicol.* 245.
Bocquet, *Jean.* 255. 283.
Bocquet de Chanterenne, *Jean Jos.* 31.
Bocquillot, *Lazare André*, 104. *bis.* Vie de, 403.
Bodeau de Somaise, *Ant.* 435.
de la Boderie, *vide* Le Fevre.
Bodin, *Charles.* 30.
Bodinus, *Joannes.* 34. 209. 214. *bis.* 454. *bis.*
Boeclerus, *Jo. Henr.* 85. 115.
Boenerus, *Joan.* 72.
Boerius, *Nicolaus.* 224.
Boethius, 453.
de Bœuf, *Jean.* 338.
Boguet, *Henry*, 315.
Bohin, *Franç. Jos.* 253.
Bohun, 364.
Boileau, *Jacobus.* 4, *ter.* 10, *bis* 14. 15. 16. 417.
Boileau Despreaux, *Nic.* 430, *bis*, 446. Vie de, 403.
Boileau, *Gilles.* 446.
Boilleau de Buillon, *Gilles.* 85.
Boindin, *Nicolas.* 408.
du Bois. (Goisbaud) *Phillip.* 425. *bis.*
du Bois d'Annemets, 111.
du Bois de S. Gelais, 260. 262.
de Boisguillebert, *vide* Pesant.
du Boishus, 184.
de Boispreaux, (du Jardin) 401.
Boisrobert, *vide* Metel.
de Boistouvray, *Jean.* 303.
de Boissat, *Pierre.* 29. 69. 345. 347.
de Boissat le fils, *Pierre.* 82.
Boisseau, *Jean.* 24. 37. 90. 93. 397.
Boissevin, 102.
de Boissie, 68.
Boissieu, *Ant.* 346.
Boitel, sieur de Gaubertin. *Pierre.* 42. 400.
Boivin, *Jean.* 178. 408. 426. 434.
Boizard, *Jean.* 214.
de Bolingbroke, *vide* Saint Jean.

Bollandus, *Joannes.* 36. 113. 115. 299.
Bolsec, *Jerôme.* 402. 403.
de Bomy, *Jean.* 337.
Bonadus, *Franc.* 98.
de Bonair, 102. 455.
Bonald, *Etienne.* 67. *bis.*
Bonarelli, *Guidubaldo.* 436.
Bonaudus de Sanseto, *Jacobus.* 118. *bis.*
S. Bonaventure, (vie de) 61.
Bonaventure de Sisteron, (le Pere) 343.
Bond, *Joan.* 427. *bis.*
Bondonnet, *Jean.* 55. 299.
Bonet, *Claude.* 113.
Bonefonius, *Joan.* 171.
Bonfons, *Nicolas.* 258. *bis.*
Bonfons, *Pierre.* 258.
le Bon François, 157.
Bongarsius, *Jacobus.* 358. 451.
Bonichon, *François.* 301.
Boniel de Catilhon, *Ant.* 346.
S. Bonifacius, Archiep. Mog. 2.
Bonifacius, *Balth.* 438.
Bonin, *Pierre.* 175.
de Bonnecorse, 389.
Bonnet, *Ludov.* 274.
Bonnet, *Pierre.* 407.
de Bonneval, (Demêlés du Comte) 86. Memoires. 403. *ter.*
Bonnot de Mably, 208. 380.
de Bonrepos, *Franç.* 391.
de Bonours, *Christophle* 396.
Bontier, *Pierre.* 349.
de Bony, *Louis.* 206.
de Borbonienfibus thermis. 238.
Borbonius, *Nic.* 162. *bis*, 428.
de la Borde. 13.
Borderius, *Joan. Boffellus.* 24.
Bordes, *Basile.* 312.
de Bordeu, *Theophile.* 327.
Bordier. 165.
Borel, *Pierre.* 332. 424.
Borely, *Nicolas.* 304.
le Borgne, *Guy.* 293.
de Borie, *Jean Franç.* 328.
Borjon, *Ch. Emman.* 31.
Bornier, *Philippe.* 25.
du Bos, *Jean-Bapt.* 41. 113. 393. 403. 442.
du Bosc de Montandré. 245.
du Bosc, (Vie de P.) 404.
du Bosc, *Nicolas.* 190.
Boscha, *Petrus Paulus.* 81.
Boscheron. 449.
Boschet, *Ant.* 68. 404. 417.
Boschius, *Joannes.* 437.
à Bosco, *Joannes.* 296.
Boscobel, &c. 365.
Bosquetus, *Franc.* 50. 55.
Bosquetus, *Georgius.* 126.
de Boss, *Charles.* 144.
le Bossu, *Pierre.* 225. 426.
Bossuet, *Jacq. Ben.* 6. *bis* 10. 11. 38. 102. 239. 426. 433. Lettres pour M. 462.
Botereus, *Rodolphus.* 41. 149. 172. 258. 294. 297.
Bouchard, *Allain.* 289.
Bouchard, *Fran.* 316.
Bouche, *Honoré.* 337. 338. *bis.*
Boucher, *Jean.* 12. 139. 145. *bis* 155. 158. *bis* 414. contre ses Prédications. 469.
Boucher, *Pierre.* 272. 348.
Bouchet de Brecourt. *Guill.* 438.
du Bouchet, *Jean.* 108. 201. 351. 352. *bis* 353. 408.
Bouchet, *Jean.* 104. 114. 122. 199. 323. *bis.*
Bouchet, *Jehan.* 428.

Bouchin, *Etienne.* 310.
Boucicault, 213.
de Bouciquault, 464.
le Bouc, *Pierre.* 371.
Boudet, 81.
Boudon, (Vie de) 285.
de Bougainville, *Jean Pierre.* 453.
Bougeant, *Guill. Hyacinthe.* 382. 407. 453.
Bougerel, *Joſeph.* 93. 337. 405.
Bouges, *Thomas.* 149. 332.
Bougler, 21. *bis.*
Bouguereau, *Maurice.* 91.
Bouhier, *Jean.* 15. *bis.* 26. 74. 406. 425. *bis.*
Bouhours, *Dom.* 69. 288. 423. *bis,* 432. 441. Critique de ſes Ouvrages. *ibid.* 444. 446. 450.
le Bovier de Fontenelles, *Bern.* 448.
Bouillard, *Jacq.* 274.
Bouille, *Pierre.* 88. *bis.*
Bovillius, *Petrus.* 235.
Bouillon, (Coutume du Duché de) 88. Droits de l'Ev. de Liege, &c. *ibid. bis.* Droits du Duc contre l'Ev. de Liege. 461.
Bouillon, (Apologie du Card. de) 54.
de Bouillon, 430.
Bouju, *Theophraſte.* 10.
de Boulainvilliers, *Henry.* 78. 102. 208. 349. 357.
du Boulay, 16. *bis.*
du Boulay, *Edmont.* 249.
Boullay, *Jacq.* 295.
Boule, *Gabriel.* 72. 347.
Boulier, *Philibert.* 312.
Bouloeſe, *Jean.* 232. 415.
Boulogne, (Martyrologe de) 231.
Bounin, *Joan.* 306.
Bouquet, *Martin.* 98.
Bourbon, (Généal. de la Maiſon de) 41.
de Bourbon, (Prérogatives du Card.) 138. 467. 468.
de Bourbon, Prince de Condé, *Louis.* (Les victoires) 184. Oraiſons funebres, 185. Hiſt. de ſa priſon, 187. Son Procès, *ibid.*
de Bourbon, Prince de Conti, *Louis.* Oraiſon funebre, 185.
Bourbon Lancy, (Eaux de) 310. 311.
le Bourdais, *Henry.* 168.
Bourdaloue, *Ludov.* 165.
de Bourdeaux, (mouvemens) 187. Statuts, Hiſt. &c. 326.
de Bourdeille de Montreſor, *Franç.* 111.
de Bourdigné, *Jean.* 299.
Bourdin, *Charles.* 232.
Bourdin, *Gilles.* 24.
Bourdin, (Bail à Gilles) 293.
Bourdoiſe, (Vie d'Adrien) 271.
Bourdon, *Sébaſtien.* 261.
de la Bourdonnais, (Mahé) 199.
Bourdot de Richebourg, *Ch. Ant.* 26.
du Bourg, Jugement d'Anne 465.
du Bourg, *Claude.* 127.
Bourgeois, dite Bourſier, *Louiſe.* 207. 474.
Bourgeois du Chaſtener. 48.
Bourgeois, *Edme.* 144.
Bourgeois, *Jean.* 27. 252.
Bourgeois, *Oudard.* 239.
de Bourges, *Jean.* 398.
Bourges, (Entrepriſe ſur la

Ville de) 128. Privil. Arch. Draperie, &c. de, 302. 303. 461. 465.
Bourgogne, (Pieces sur l'Hôtel de) 261.
Bourgogne, (Remontrances des Etats de) 126. Descript. Hist. &c. de, 308. Succès des Armes de France en 190. Sur le Comté de 315.
de Bourgogne, Pieces sur la Naissance du Duc, 459.
Bourgoing de Villefort, *Joseph.* 5. 184. *bis.*
Bourgueville, *Charles de* 284.
le Bourguignon intereſſé. 386.
Bourguignon d'Anville, *Jean-Bapt.* 91.
Bourguinon, *Claude.* 64.
de Bourneuf, *René.* 227.
Bourreux, sieur d'Estian, *Jacques.* 300.
Boursault, *Edme.* 440. 452.
Boursier, *Jean.* 219.
Bourdelot, *Jean.* 417
de Bousſu. 372.
le Boutefeu des Calviniſtes. 135.
Bouteroue, *Claude.* 214.
le Bouthillier de Rancé, *Armand Jean.* 298. *quater.*
Bouton, *Jacq.* 349.
le Bouvier, dit Berry, *Jacq.* 118.
Bouy, (Mem. de) 112.
Bouys, *Jean.* 337.
Boxhornius, *M. Zuerius.* 96.
Boyer, *Paul.* 348. 435. *bis.*
Boyer de Ste. Marthe, *Louis Anſelme.* 343. 347.
Boyron, dit Baron, *Michel.* 436.
de Boivin, Baron de Villars, *Franç.* 123. *bis.* 455.
de Boze, *vide* Gros.
Bracciolini, *Franç.* 174.
Brachelius, *Adrianus.* 42.
de Bragelogne, *Pierre.* 351.
Brandebourg, (Hiſt. de) 87.
Brandt, *Gerard.* 371.
Brantome, 400. *bis.*
de Braque, (Titres de la Maiſon de) 351.
Braquemons, (Généalogie des) 348.
Braſſart, *Jean.* 237. *bis.*
Braſſeur, *Philippus.* 236.
le Braſſeur, *Phil.* 285.
Braunius, *Georgius.* 36.
de Breant, 195.
Brebeuf, *Guill. de,* 429. *bis.*
de Bregy, *vid. de* Chaſon.
Breme, (Siége de) 178.
Breſt, (Differend de la Ville avec les Jéſuites.) 292.
Bret, 405.
le Bret, *Cardin.* 31.
le Bret, *Henry.* 325. 330.
Bretagne, (Chron. Hiſt. &c. de), 289. 290. Traités ſur la mouvance de, *ibid.* Pieces ſur les Etats de, 291. Sur la Chambre des Comptes. *ibid.*
de Bretagne, Pieces ſur la mort du Duc, 459.
Bretagne, *Claude.* 402.
de Bretaigne, *Franç.* 188.
de Bretaigne, *Michel.* 210.
de Breteville, *Alphonſe.* 211.
Brethe de Clermont, *Ludov.* 273.
de Bretigny, 348.
le Breton de Hauteroche, *Noel.* 436.
Bretonneau, *Guy.* 351. 366.
de Bretonvilliers, (Gallerie de l'Hôtel) 261.
de Breves, diſcours de M. 457.

Breviaire de Paris, (Pieces sur le) 268.
du Breul, *Jacobus.* 18. 57. 258. *ter.*
du Breuil, *Pierre.* 313. 389.
Breyé, *Franç. Xavier.* 28.
Breyer, *Remi.* 242. *bis.* 463.
de Brezillac, *Jean-François.* 96.
de Briançon, *Robert.* 338.
Briani, *Girol.* 78.
de Brianville, *vide* Finé.
Brice, *Germain.* 259.
de Brienne, *vide* Lomenie.
Brietius, *Philippus.* 36.
Brigaut, 203.
de Brieux, (Mosant) *Jacq.* 399. 428. 445. *bis.* 451.
de Brion, (l'Abbé) 63.
Briot, *Nicolas.* 215. *quinquies.* 216.
de Brioude, Pieces sur l'Eglise. 461.
de Briquet, *Pierre.* 221. 222.
Brisac, (Siege de) 195.
de Brisacier, 426.
Brisson, *And.* 304.
Brisson, *Pierre.* 134.
Brisson, (Mort du Pres.) 153. 154. 225.
Brissonius, *Barnabas.* 19. 21.
Britannicæ Eccles. Antiquitates, 368.
Brodeau, *Julien.* 27. 404.
Brouchorstius, *Florentius.* 126.
le la Brosse, *Guy.* 261.
Brosse, *Gab.* 278.
le la Brosse, *Nicolas.* 313.
Brosselette, *Claude.* 317. 429. 430.
Brossier, (Discours sur Marthe) 296.
Brossin, Marq. de Meré, *Georges.* 446. 452. *bis.*
Brouage, (Siege de) 133.
Brouilliey, *Nicolas.* 244.
de la Brousse, *Pascal Franç.* 326.
Browerus, *Christ.* 87. 427.
Browne, *Edwardus.* 48.
Bruand, *Bertrand.* 246.
de la Bruere, *vide le* Clerc.
Brueys, *David Augustin.* 73.
de Brugelles, *Louis Clement.* 527.
Bruges, (Prise de) 198.
Brulé de Montplainchant, 110.
Brummerus, *Fridericus.* 32.
Brumoy, *Pierre.* 55.
le Brun, 335.
le Brun, *Ant.* 382.
Brun, *Jean.* 371.
le Brun, *Pierre.* 433.
le Brun des Marettes, *Philipe.* 2.
de la Brune, *Jean.* 184. 248.
Bruneau, *Claude.* 191. 412.
Bruneau, *Franç.* 303.
Brunel, *Simon.* 378.
Brunet, *Jean-Louis.* 10.
Brunet de Grandmaison, *Pier.* 216.
S. Brunonis Vita, 60. 275. Causes de sa conversion. 60.
Bruslé, *Jean*, 80.
Bruslé, (Portraits de Jean) 403.
Brussel, 28.
Bruté, *Jean.* 268. 280.
Brutus, *Joan. Michael.* 123. 442.
Bruxelles, (Prise de) 199.
de la Bruyere, *Jean.* 453.
Bruys, *Franç.* 419. 448.
Bruzen de la Martiniere, *Aug.* 36. 39. 180. 430. *bis.* 432. 452.

Bry, *Gilles.* 225. 298.
Buccardus, *Jo. Jac.* 407.
Bucelinus, *Gabriel.* 89.
Buchananus, *Georgius.* 124. 368. *bis.* 428.
Bucherius, *Ægidius*, 369.
Budæus, *Guill.* 19. 34. 398. *bis.* 443.
Buddæus, *Joan. Franc.* 14.
Buffier, *Claude.* 82. 289. 409.
Bugnyon, *Philibert.* 24. *bis.*
Bugnonius, *Philippus.* 313.
Buhot, *Gilles.* 179.
de Buiſine, *Franç.* 413.
du Buiſſon, 351. *bis.*
Bulæus, *Cæſar Egaſſius.* 412. *ſexies.* 413.
Bulifon, *Ant.* 361.
Bullialdus, *Iſmael.* 311.
Bulteau, *Charles.* 205.
Bultel, 235.
Bunellus, *Pet.* 451.
Burchardus, *Joan.* 51.
Burchett, *Jean.* 44.
Vander Burchius, *Lambertus.* 369.
à Burgundia, (Vita Phil.) 308.
de Burigny, (Levêque) 11. 77. 83. 405.
Burlamaqui. 7.
Burmannus, *Petrus*, 437.
Burnet, *Gilbert.* 363. *bis*, 366. 367. *bis.*
Buſbequius, *Aug. Giſl.* 443. *bis.* 444.
de Buſly, (Mem. de Roger de Rabutin, Comte) 112. 181. 452.
Buſſieres, *Joan.* 101.
de Butet, *Marc-Ant.* 160.
Buthillerius, *Dioniſius.* 15. *ter.* 33. 287. *bis.* 288. *ter.* 302.
Buzelinus, *Joan.* 368.
Byzantinæ Hiſtoriæ Corpus. 77.
Bzovius, *Abrahamus.* 51. *bis.*

C

CAbale de Rotterdam, (Pieces ſur la) 6.
de Cabans, *Louis.* 215. *bis.*
Cabinet des Nouvelliſtes. 45.
de Cabrera, *Ludov.* 122.
Cachet de Garnerans, *Claude.* 321.
Cadeau, *Thibault.* 350.
Caen, (Univerſité de) 284. Hermitage de 461.
Cahagneſius, *Jacobus.* 284. 408.
Cahors, (Hiſt. de, Procès de l'Evêque) 324. Pieces ſur 461.
de Cahuſac, *Louis.* 399.
de la Caille, poſſedée, *Denyſe.* 254.
de la Caille, *Jean.* 411.
Caille, ſieur du Fourny, *Honoré.* 199. 200.
la Caille, 109.
Caillieu, *Norbertus.* 60.
Calabre Perau, *Louis.* 358. 409. 437.
Calais, (Pieces ſur la Ville de) 123. Coutumes, Annales, &c. de 231. Siege de 440.
Calca, *Franc.* 361.
Calepinus, *Ambr.* 423.
Callet, *Joan. Claudius.* 238.
de Callieres, *Jean.* 110.
de Callieres, *Franç.* 108. 182. 439.
Callot, *Jacq.* 248.
Calmet, *Aug.* 246. *ter.* 250. *bis.* 352. 463.
la Calotte, (Mem. de) 438.

Calvaire, (Cérémonial des Filles du) 65.
Calviniſticum Incendium. 135.
du Cambout de Pontchateau, *Joſ. Sebaſt.* 368.
Cambray, (Mem. contre l'érection, &c. de) 240. Congrès de, 395. ſur le Diocèſe de, 461.
de Cambremont, (Généal. de Cl. le Roux.) 355.
Camdenus, *Guill.* 362. *bis.* 364. *bis.* 451.
de Camilly, (le Chev.) 452.
Camiſards, (Hiſt. des) 195.
Campagne, *Jean.* 133.
Campagnes de Flandres, 45. 186. des trois Rois. 44.
Campana, *Ceſare.* 41.
Campanella, *Thomas.* 360.
Campiglia, *Aleſſandro.* 149.
Campion, 400.
Campiſtron, *vide* Galbert.
le Camus, *Andreas.* 183.
Camus, *Jean-Pierre.* 376. *ter.* 402. Son différend avec les Reguliers. 10.
Camuſat, *Franç. Denis.* 356. 406. 419. *bis.* 451.
Camuzat, *Nicolaus.* 39. 242. 243.
SS. Can, Cantian, &c. (Vies des) 255.
Canaries, (Deſcript. des Iles) 348.
de Canaye, *Philip.* 380.
Cancellariæ Apoſtol. (Taxa) 11. *bis.*
du Canda, *Charles.* 368.
Candie, (Journal de) 190.
du Cange, *vide* du Freſne.
Canini, *Angelo.* 119.
Caniſius, *Henr.* 442. *bis.*
Cantiques des Miſſions, 2.
Cantelius, *Pet. Joſ.* 48.
Cantoclarus, *Carolus.*, 42.
Capece Latro, *Franc.* 82.
Capel, *Ange*, 25.
Capella, *Gal.* 79. *bis.*
Capelloni, *Lorenzo.* 81.
Capilupi, *Cam.* 130.
Capucins interdits à Toulouſe. 336.
Caquets de l'Accouchée, (Recueil des) 173.
Caracciolus, *Ant.* 52.
Caracteres du Roi, &c. 182.
Caramuel, *Jean.* 360.
Carbon, (l'Abbé) 240.
Carcat, *Auguſt.* 239.
il Cardinaliſmo. 14. 53.
Cardinaux Papables, (Intrigues des) 54.
Carion, *Jean.* 121.
Carlier, (l'Abbé) 213.
de Carliſle, (Ambaſſade) 384.
Carlo Magno, Feſta, &c. 197.
Carmélites, (Apologie des) 275.
Carmes Billettes, Déchauſſés, Carmelites, &c. (Traités ſur les) 62. 63.
Carncovien, *Staniſlaus.* 131.
des Carneaux, *vide* Prouſt.
Caroli M. Vita, Geſta, &c. 9. 115. Conquêtes, &c. Et de Fier á bras. *ibid.*
Carouſel des Galans Mores. 193.
Carpenterius, *Petrus.* 129. *bis.* 133. *bis.*
le Carpentier, *Jean.* 235.
Carpentier, *Pierre.* 115. 291.
Carraccias, *Archangelus.* 52.
du Carrier. 325.
le Carron, *Louis.* 127.
Carthagene, (Expedition de) 194. *ter.*
Carte, *Thomas*, 356.

Carton d'Ancourt, *Florent.* 436.
Cary, *Felix.* 341.
della Casa, *Giov.* 432. 443. 448.
Casal, (Réduction de) 391.
Casaubonus, *Isaacus.* 11. 47. 67, *ter.* 75. 76, *bis.* 451. 471.
Casseneuve, *Pierre.* 29. *bis.* 228. 335.
Caso, *E. A.* 391.
Casoni, *Filippo.* 181.
de Cassagnes, *Jacques.* 189. 425.
de Cassan, *Jacques.* 95. 228. 330.
Cassandre, *Franç.* 425.
de Cassillac, *Jean-Bapt.* 190.
Cassini de Thury. 89.
Cassiodorus, *Aurelius.* 2.
Castanæus Rupipoſæus, *Henr. Ludov.* 53. 305.
Castel de S. Pierre, *Ch. Irenée.* 455.
Castellane, (Privil. de) 341.
Castelli, *Benoît.* 330.
de Castelmoncayo, (Mem. du Marq.) 388.
de Castelmont. 339.
de Castelnau, *Michel.* 95. 107, *ter.*
du Castre d'Auvigny. 103. 358.
Catalans, (Révolte des) 361.
Catalogne, (Affaires de) 112. Pieces ſur la, 179. 180. Relation de, 192. 458.
Catalogues des Bibliotheques du Roi, &c. 421. 422.
Catechiſme de Montpellier. 3.
de Catel, *Guill.* 329. 335.
de Catelan, *Jean.* 347.
de Ste. Catherine, *Dominiq.* 291.
Catherinot, *Nicolas.* 445. *bis.*
Catholiques Anglois, Franç. (Avertiſſements, Réponſes des) 136.
le Caton François, 168.
Catrou, *Franç.* 375.
Cattier, *Iſaac.* 303.
Catullus, *C. Valerius*, 427. *bis.*
Catulus, *And.* 372.
Cavaillon de Mallijac. 351.
Cavalier de Savoye. 160. 161.
de Caudebec, (Maîtriſe) 284.
Cavet, ſieur du Molar. *Etien.* 380.
Caulet, Ev. de Pamiers, *Fr. Eſtien.* 17, *ter.*
de Caumont, *Jean.* 144.
Cauſſin, *Nicolas.* 68. 256.
de Caux, *Henry.* 331.
Cayet, *Pierre Victor Palma.* 41. 42.
Ceccherelli, *Aleſſandro.* 82.
Cellarius, *Chriſtophorus.* 36.
Cellotius, *Ludov.* 300.
du Cerceau, *vide* Androuet.
du Cerceau, *Jean Ant.* 4. 5. 79. 431.
de la Cerda, *Jean Louis.* 172. 423.
Cérémonies ſuperſtitieuſes des Juifs, (Traité des) 7.
le Cerf, *Philippe.* 420.
de Ceriſiers, *René.* 101. 111. 189. 232. 240.
Cerni, *Ant. Fr.* 126.
de Cervantes, *Michel.* 441.
de Chabanel, *Jean.* 335.
de Chabans, *vide du* Maine.
de la Chaiſe, (Prévarications, &c.) 10.
du Chalard, *Joachim.* 24.

de Chalons, *Claude.* 102.
Châlons, (Procès du Chap. de) 239. 461.
Châlons sur Saone, (Privil. Hist. &c. de, 311.
Chambord, (Château de) 296.
Chambre de Justice. 27. 28.
Chambre, *David.* 99.
de la Chambre, *vide* Cureau.
Chambellan, *Claude.* 232.
Chamberlaine, *Edouard.* 367.
Champagne, (Elections de) 237. Recherche de la Noblesse de, 243. Défense des Nobles, 461.
Champelour, 162.
Champier, *Claude.* 92. *bis.*
Champier, *Symphorien.* 104. 246. 316. *bis*, 443.
de Champigni, (Miracles du P. Honoré) 61. 62.
Champmelé, *vide* Chevillet.
de Champlain, *Samuel.* 348. *bis.*
Champy, 26.
Chanceliers de France, (Ouvrages sur les) 223. 224. S'ils peuvent être récusés dans un procès ? 464.
de Chanlecy, *Joan. Fran.* 105.
Chantereau le Fevre, *Louis.* 28, 200. 249. *bis.*
Chantilly, (Fête de) 197. Etat des Forêts de Hallat, &c. 254. Mem. pour M. le Duc, 256.
Chantouniere de Cremaille. 166.
Chanus, *Guill.* 66. *bis.*
Chapelain, *Jean.* 429. Lettres sur le Poème de la Pucelle, *ibid.* 451.
Ste. Chapelle de Paris, (Pieces sur la) 272.
Chapelle du Roi, (Ouvrages sur la) 222.
de la Chapelle, (le Marquis) 351.
de la Chapelle, *Jean.* 393. 430.
Chappeavillus, *Joan.* 87.
Chappuis, *Ant.* 313.
Chappuis, *Gabriel.* 41. 79.
Chappuzeau, *Charles.* 223. 316. 433.
de la Charité. Siege, 466.
Charlas, *Ant.* 16. 17.
Charlemot, *Claudius*, 59.
de Charleroi, (Siege) 191.
Charles I, Roi d'Angleterre, (Mem. de) 364. Procès, Mort, &c. 365.
Charles II, Roi d'Espagne, (Mariage de) 192. Testament de, 361. 392. Pieces sur la Succession de, *ibid.* 395.
Charles V, Empereur, Entrées en France) 122. Défiance faite par les Hérauts des Rois de France & d'Anglet. *ibid.* Apologie de, 378. Ombre de, 390.
Charles VI, Empereur, (Hist. de) 86. Capitulatio ejusdem. *ibid.*
Charles VII, Emper. (Election de) 86.
Charles IX, Sa vie, 125. Son entrevue à Bayonne, 127. Memoires de l'état de France sous, 128. Entrées dans differentes Villes, &c. *ibid.* Lettres de, 129. Trépas, Oraisons funebres, &c. 132. Historia ms. 457. Tumulus, *ibid.* Oraisons funebres, 465. 466.
Charles, *Eslien.* 280.

de Charlevoix, *Pier. Fr. Xavier.* 348. *bis.* 349.
de la Charlonye, *Gabr.* 307. *bis.*
de Charnes, *Jean Ant.* 409.
de Charny, 433.
Charondas le Caron, *Louis.* 21. 22. 33 *ter.* 233.
Charpentier, *Franç.* 74. *bis.* 213. 273. 281. 423.
Charpi, *Nicolas.* 164. 186.
Charrier. 184.
le Charron, *Jacq.* 101.
Charron, *Pierre.* 453. *bis.*
Chartier, *Alain.* 118. *bis.* 444. *bis.*
Chartier, *Jean.* 118.
Chartonnet, *Franç. Ant.* 58.
Chartres, (Inventaire du Thréfor des) 356, *bis.*
Chartres, (Hiſt. &c. de la Ville de) 297. 461.
la Chartreuſe. 346.
Chartreux, (Témoignage des) 61.
de Chaſan, *Claude Bernard.* 42.
de Chaſon, Comteſſe de Bregy, *Charlotte.* 446.
Chaſſanion, *Jean.* 72.
Chaſſe au Loup, &c. 183.
Chaſſeneu, *Barth.* 99.
Chaſtain, *Jean.* 17.
Chaſtel, *Jean.* (Apologie & Procès de) 107. 158. *bis.* Arrêt contre, 414. 469.
Chaſtelain, *Claude.* 71. *bis.*
Chaſtelain, *George.* 369.
du Chaſtelet, *vide* Hai.
du Chaſtelier Barlot, *Leon.* 110.
Chaſtenay, *Léonard.* 324.
du Chaſtenet de Puyſegur, *Jacq.* 111.
de Chaſteuil Galaup, *Jean.* 173.
Chaſtillon, *Claude.* 90.
de Chaſtillon, Gaſpard de Coligny, (Amiral) 127. Narration de ſa mort, 128. 129. 130. 132.
de la Chaſtre, *Claude.* 136. 185. *bis.*
du Chateau, *Jérôme Gabr.* 404.
de Chateaubriant, (Lettres ſur la Comteſſe) 121. Cauſe de, 292.
de Chateauneuf, *vide de* Preaux.
de Chateauneuf, (l'Abbé) 411.
Chateauroux, (Terre de) 303.
du Chatelet, (Peintures de l'Hôtel) 261.
Chatelleraut, (Duché de) 305.
de Chavagnac, (Mem. du Comte) 112.
de Chaufepié, *Jacq. George.* 46.
de Chauffourt, *Jacq.* 22.
Chavigneus, *Joan. Amatus.* 105. *bis.* 150.
Chavineau, *André.* 176.
de Chaulieu, *vide* Amfrie.
Chaumeau, *Jean.* 302.
de Chaumetz, 207.
de Chaumont, (le Chevalier) 37.
Chauvin, 255.
Chazot de Nantigny, 377. *bis.*
Cheffontaine, *Chriſtop.* 28.
Chemiſe ſanglante, 471.
Chenu, *Jean.* 27. 31. 55. 302. 303. *bis.*
Cherreau, *Olivier.* 301.
du Cheſne, *André.* 2. 58. 92. 98. 116. 165. 204. 282.

398, *bis.* 351. 352, *ter.* 353. 354, *bis.* 356. 420, *ter.* 444, *bis.*
du Chesne, *Franç.* 53. 92. 98. 111. 223. 227.
du Chesne, *Jean-Bapt.* 360.
Chesneau, *Gilles.* 240. 291. 293.
Chesneau, *Nicolas.* 327.
le Chevalier, *Joseph.* 289.
Chevalier, (Avocat) 343. 414.
Chevalier, *Ant.* 323.
Chevallot de la Madeleine, 225.
Chevillard, *Jacq.* 289. 294.
Chevillet, dit Champmelé, *Charles.* 436.
Chevillier, *André.* 411.
Chevreau, *Urbain.* 38. 446.
Chichon, *Jacq.* 124.
Chicoyneau, *Franç.* 342, *bis.*
Chiffletius, *Joan. Jacobus.* 70. 114. 179. 200, *septies.* 202, *bis.* 207, *ter.* 233. 249. 315.
Chiffletius, *Julius.* 179. 369.
Chiffletius, *Laur.* 423.
Chiffletius, *Petrus Franc.* 59. 314. 351. 444, *bis.*
Chifflet, *Philippe.* 315.
Chigi Cardinal, (Discours sur) 14.
Chio, (Expedit. de) 389.
Chirurgiens, (Disputes avec les Medecins) 413.
de Chiverny, *vid.* Hurault.
Choisnyn, *Jean.* 130. 131.
de Choisy, *Franç. Timoleon.* 37. 117, *septies.* 118. 181, *bis.* 406. Vie de, 403.
Chomedey, *Hier.* 79.
Chomel, *Jean Fr.* 305.
Chopin, *René.* 31. 158.
Chorier, *Nicolas.* 111. 344. *bis.* 345. 347. 355, *bis.* 403, *ter.*
du Choul, *Joan.* 321.
de Chouppes, (Mem.) 112.
Christine, Reine de Suede, (Mem. Intrigues de) 374.
Christius, *Joan. Frider.* 78. 97.
Chroniques de S. Denis, 98. des Rois de France, *ibid.* 99. 100. Martiniane, 39.
Ciaconius, *Alphonsus.* 50.
Ciamborti, *Gio. Batt.* 273.
Cicero, *Marcus Tullius*, 425, *decies.*
Cinq-Mars, (Mort de M. de) 180. 458.
Cisnerus, *Joannes.* 87.
Cistercienſis Ord. Privilegia, &c. 59. *ter.* Gouvernement, Chapitres, &c. de cet Ordre. *ibid.*
Citoys, 306.
Citry de la Guette, *Nicolas*, 76. 375.
Civaux, (Tombeaux de) 305.
de Cize, 368.
S. Clair, (Vie de) 289.
de Clapiers, *François.* 337. 341.
de Clarendon, *Edward.* 364.
de Claret, *François.* 336.
de Clari, *François.* 154. *ter.*
S. Claude, (Statuts, Disputes, &c. de l'Abbaye de) 315.
Claudianus, *Claudius*, 427.
Claverius, *Stephanus.* 97.
de Cleaux. 166.
Clemencet, *Charles.* 38.
Clemens, *Claudius.* 51. 320. 416.
Clement, (sur l'Acte de Jacq.) 144. 146. 147. 468.

Clementis VIII Bullæ. 155. 469.
Clenardus, *Nic.* 450.
de Cleonvilles, 177. *bis.*
Clergé de France, Actes & Memoires, 16. *quater.* Procès verbal de (1681). 56. 463. 466. 467. 468.
le Clerc. 89.
le Clerc, *Laur. Joſſe.* 46.
le Clerc de la Bruere, *Ant.* 115. *bis.*
le Clerc du Brillet, 21.
le Clerc, *Ant.* 454.
Clericus, *Joan.* 3. 47. 165, *bis.* 358. 370 418, *ter.* 441. 449. Vita ejuſdem. 403.
Clermont, (Edits de la Cour des Aydes de) 322. Breviaire de, *ibid.*
de Clermont, Marq. de Montglat, *Fr. de Paule.* 184.
de Clerville, (le Chevalier) 333.
Clery, (le Pere) 237.
Cleyrac, 8.
Cloche de N. D. (Benedic. de la) 268.
Clodoveo trionfante, 114.
S. Cloud, fatalité de, 149. 157. Plan de, 259. Vie, Offic. Caſcades, &c. 278. 281.
Cloyſault, *Charles.* 64.
Clugny, (Généal. de la Maiſon de) 352.
de Clugny, (Vie du P. Fr.) 64.
Cluniacenſis Ord. Statuta, Bullarium, Capitula. 18. Juriſdiction des Abbés de, 58. Procès de l'Abbaye de, 311.
Cluverius, *Philip.* 36.
Cocchius Macellanus, *Ant.* 117.
Coccius, *Joan.* 114.
Cochet de S. Valier, *Melchior.* 225. *bis.*
Cochin, *C. N.* 261.
Cochois, (Vie de) 404.
le Cochon mitré, 438.
Cocquault, *Pierre.* 240.
Code Frederic, 34.
Coenalis, *Robertus.* 92.
Cognac, (Privil. de la Ville de) 324.
Cognatus, *Gilbertus.* 314. *bis.* 398.
Cohart, *Pierre.* 260.
de Coignac, *Joachim.* 49.
le Coigneux de Bachaumont. *Franç.* 430.
le Cointe, *Carolus.* 55.
Coiſlin de Ste. Marie. 295.
Colas de Portmorant, 276. *bis.*
de Colazon. 8.
Colbert, (Vie de) 186, Breviarium. *ibid.* Teſtament. *ibid.* Entretien avec Bouin. 194.
Colbert de Croiſſy. *Charles.* 388.
Colbert, (Généal. de) 352.
Ste. Colette, (Hiſtoire de) 62.
Coliarius, *Pet. Martyr.* 202.
de Coligny, (Arrêt contre Gaſp. 107. Vie du même. *ibid.* 206. 465.
de Coligny, Comteſſe de la Suze, *Henriette.* 447.
Colins, *Pierre.* 236. *bis.*
Collart, *Jean.* 378.
Colleges de Montaigüe, de Boiſſy, de Dormans, Boncour, Mazarin, 274. Roïal. 415. 416.
Collenuccio, *Pandolpho.* 82.
Colletet, *Franç.* 258. *bis.*

Colletet, *Guill.* 257. 400.
Collier, *Juſtin.* 434.
Collin, 276.
Collinus, *Joan.* 325. *bis.*
Colomeſius, *Paulus.* 401. 417, *bis.* 449.
de Colonia, *Dominique.* 317. *ter.*
de la Colonie, (Mem.) 45. *bis.*
Colonna, *Giov. Batt.* 83.
Colonne, (Mem. de la Connetable.) 82. 83.
Colvenerius, *Georgius.* 235. 240.
Columbi, *Joan.* 55. *bis.* 336. 338. 339. 340. 341 347. *bis.*
Combaut, Baron d'Auteuil, *Charles.* 200. 206. 222. 235.
Combe, *Jean.* 217.
de Combebryne. 345.
Combes. 281. *bis.*
de Combourſier, Entrepriſe de Loys, 471.
S. Côme, (Office de) 268.
Comedie Italienne. 434.
Comedie, (Ouvrage ſur la) 432. 433.
Comes, *Natalis.* 41.
Cometes, (Effet des) 130.
de Commanville, *v.* Echard.
Commendes, (Sentimens ſur les) 14.
Commendonus, *Franc.* 131.
Commenſaux, (Ouvrages ſur les Officiers) 223.
Commerce, (Ouvrages ſur le) 213.
Commines, *Phil.* 40. 103, *ter.* 104, *quater.*
Commiſſaires, (Edits, Pieces, &c. ſur les) 32. 264.
Compaigne, *Bertrand de.* 327.
Compiegne, (Sejour, Forêt, &c. de) 254. 255.
des Comptes, (Chambre) 226. 463. 464.
le Comte, *Louis.* 185. 374.
de Conchini, Marechal d'Ancre & de ſa Femme, (Conjuration & Recueil de) 65. Pieces, N°s 2819. 2820. 21.
Concile, (impoſſibilité d'un) 169. de Trente. 472.
Concina. 6.
Conclaves des Papes, &c. 52. 53.
Concques, ſurpriſe de la Ville de, 466.
de la Condamine, *Charles-Marie.* 375.
Condé, Voïage en Italie, 80. Memoires de, 107, *bis.* 126, *ter.* 127, *bis.* Sa défaite, 128. 134. Bulles contre, 135. 142. 465.
de Condren, (Vie de Ch.) 64. *bis.*
Condun, (Camp de) 194.
Conference de Fontainebleau, de Nancy, 159. de deux Païſans, 188.
Congnard, *Pierre.* 51.
Congregation de l'Enfance, (Hiſt. &c. de la) 336.
Congregationum B. M. Annales. 68.
Conquêtes amour. du grand Alcandre. 183.
Conrard, *Valentin.* 452.
Conringius, *Hermannus.* 9. 52. 86, *ter.*
Conſeil d'un bon François, &c. 152. d'un Suiſſe. *ibid.*
Conſeil d'Etat, (Ouvrages ſur le) 224.
Conſolation des Taxés, 458.

Conſtallus, *Cuhebertus.* 122.
Conſtant, *Germain.* 226.
Conſtant, *Pierre.* Son parricide. 158.
Conſtantin, 212.
Conſtitution *Unigenitus.* (Hiſt. de la) 5.
Conſuls, (Ouvrages ſur les) 264.
Contelorius, *Felix.* 53.
de Conti, (Pompe funebre du P.) 404. 433.
Cooke, *Alexandre.* 51.
le Coq, *Jean.* 204. *bis.*
le Coq de Villeray, *Pierre-Franç.* 86. 374.
Coq françois, (le Chant du) 172.
de Coquerel, *Nicolas.* 189. 214, *bis.* 215. 216.
Coquillart, *Guil.* 428.
Coquille, *Guy.* 30. 31. 304.
de Coras, *Jean.* 28. *bis.* 444.
Corbin, *Jacques.* 21. 60. 150. 206. 226.
Corbinelli, (Ant. Pezay de) 353.
Cordeliers, (Alcoran des) 61.
de Cordemoy, *vid.* Geraud.
Cordeſius, *Joan.* 3.
Cordier, *Gaſpard.* 14.
le Cordier. 286.
Corgirenon, (Fontaine de) 311.
Corio, *Bernardo.* 81.
Corlieu, *Franç. de,* 307.
Cormerius, *Thomas.* 21. 123.
Corneille, *Pierre.* 4. 430. 434.
Corneille, *Thomas.* 36. 423. 424. 435, *bis.*
Corneio, *Pedro.* 109. 152. 156.
Coronelli, *Vincentio.* 181. 193. *bis.*
Corroſet, *Gilles.* 92. 204. 376. *bis.*
Corrozet, *Guill.* 258. *bi.*
de Corſe, (Hiſt. de l'Ile) 81.
Coſnier, *Michael.* 59.
Coſtar, *Pierre.* 447. 451.
de la Coſte, *Daniel.* 331.
de Coſte, *Hilarion.* 64. *bis.* 101. 273. 344. 400. 401.
Coſte, *Pierre.* 184. 445.
Coſto, *Thomaſo.* 51.
Cotignon, *Michel.* 304.
Coton, *Pierre.* 67.
Cotta, *Joannes.* 428.
Cottin, *Jean.* 232.
Couart, *Jean.* 26.
de Coucy, *Matthieu.* 118.
Couet de Montbayeux, *René.* 414.
Coulange la vineuſe, (Source de) 311.
de Coulange, *Phil. Emanuel.* 430.
Coulon, *Louis.* 93. 94. *bis.*
de la Cour, ſieur de Marivaux, *Jérôme.* 275.
le Courayer, *Jean-François.* 49.
de Courbeville, *Joſeph.* 434.
Courbevoye, (Confrerie de) 255.
de Courchetet, (Denans) 384.
le Courrier Breton, 162. Burleſque. 188.
Courrade, *Auguſtin.* 304.
de la Court, *Louis Paſchal.* 92.
Courtenay, (Pieces ſur la Maiſon de) 352.
des Courtils, *Jean.* 98.
de Courtilz, *vid.* Sandras.
Courtrai, (Confer. de) 388.

le Courvaiſier de Courteilles, *Ant.* 299. *bis.*
Couſin, *Louis.* 47. 76. 77. 84. 372. 409.
Couſinot, (Vie de Guil.) 103.
Couſinot, *Jacq.* 285. 458. 461.
Couſtant, *Petrus.* 9. 410. *bis.*
Couſtou, (Eloge de) 404.
Couſturcau, *Nicolas.* 108.
Couſturier, *Eſtienne.* 302.
le Couſturier, *Philippe.* 256.
Coutance, (Entrée des Ev. de) 284.
Coutumes de France, 26. 27.
Cowellus, *Joan*, 34.
Crebillon, *vide* Jolyot.
Creech, *Thomas.* 453.
Cremone, (Journée de) 195.
de Crequy, (Inſulte des Papalins au Duc) 189. 190. Ambaſſade, 386.
Creſpin, *Jean.* 72.
de Creſſoneriis, *Arthuſius.* 67.
du Crot, *Lazare.* 217.
Cretenet, (Vie de Jacq.) 321.
Cretin, *Guill.* 428.
Crevier, *Joan. Bapt. Ludov.* 75. *bis.* 76. 456.
Creuxius, *Franc.* 348.
Crittonius, *Georgius.* 416.
de Ste. Croix, (le Card.) 379.
la Croix Faubin, (Eaux de) 261.
de la Croix du Maine, *vide* Grudé.
de la Croix, *Guill.* 324.
de la Croix, (Vie de Franç.) 275.
Ste. Croix, (Martyrologe de) 268.
Cromwel, (Vie, &c. d'Olivier) 366.
du Cros, *Joſeph.* 26. 83, *bis.*
du Cros, *Simon.* 167. 324.
de Crouſaz, *Jean-Pierre.* 432.
de la Croze, *vide* Veiſſiere.
du Crozet, *Jean.* 32.
Crucius, *Jac.* 451.
della Cruſca, Vocabolario, 424.
Cruſius, *Mag.* 108.
de Cruſſol d'Uſez. 183.
Cujacius, *Jacobus.* 409.
Curcau de la Chambre, *Piet.* 402.
Curés de Paris, Diſputes des, 460.
Curio, *Cælius ſecundus.* 450.
de la Curne de Ste. Palaye, *Jean-Bapt.* 69.
Curtandus, *Joan.* 333.
Curtius, *Bened.* 438, *bis.*
Curtius, *Quintus.* 74, *bis.*
Cuſſet, *Pierre.* 311.
Cuvelier, *Franç.* 414.
le P. Cyprien de la Nativité de la Vierge. 30. 407.
S. Cyr., (Reglemens de) 298. Lamentations de, 391.
Cyrano de Bergerac, *Savinien.* 445.

D

DAcherius, *Lucas.* 3, *bis.* 57. 442, *bis.*
Dacier, (*Anne le* Fevre) 426, *bis.* 434, *quater.*
Dadré, *Jean.* 287.
Dagobert, (Ouvrages ſur les trois) 114.
Dalicourt, *Pierre.* 190.
Dallerin, (Dallier) *Lubius.* 9.
Damaſcenus, *Nic.* 375.

S. Damasius Papa. 2.
Damond. 388.
Dan, *Pierre.* 255.
Danchet, *Ant.* 435.
Dancosse, *Chalibert.* 253.
Danès, (Vie de P.) 404.
Danfron, Siege de, 466.
de Dangeul, *vid.* Plumard.
de la Dangie de Renchy, *Matthieu.* 282.
Daniel, *Gabriel.* 5. 102, *ter.* 221.
Daniel, (Prophetie de) 115.
Danneville, *vide* Eustache.
la Danse aux Aveugles. 428.
Damvillers, *vide* Nicole.
Dantine, *Maur.* 38.
Daoyz, *Stephanus.* 19.
Daquin. 405.
Daret, *Pierre.* 102.
Darnalt, *Jean.* 296. 324. 326.
Dasypodius, *Cunradus.* 253.
Dati, *Carlo.* 182.
Davanne, *Nicolas.* 256.
Daubenton, *Guill.* 248.
Daudet, *Louis-Pierre.* 197, *quinquies.*
Dauge, (Vie de M.) 284.
Daugé, *Daniel.* 224.
David, *Pierre.* 207.
Davila, *Henry-Cater.* 107, *ter.*
Davila, *Louis.* 85.
Daville, *Franç.* 379.
Dauphin, Louis XIV. (Nativité du) 179.
le Dauphin, (Iere Campagne de M.) 193. Service de M. 196.
Dauphiné, (Hist. Privil. Statuts, Nobiliaire, Parlement, Procès, &c. de) 192. 344. 345.
Davyd du Perron, *Jacq.* 67. 471.
Dayder, *Raimond.* 335.
Deageant, *Guichard* 110.
Déclarations de 1666 & 69. avec des observations. 73.
de 1724. *ibid.*
Dedrain. 24.
Defournier, *Esprit.* 327.
Delannes, *Jean.* 51.
Delaut Mariolet. 228.
Delbée, (le sieur) 213.
Delbeneus, *Alfonsius.* 59. 308. 330.
Delfau, *Franç.* 14.
Delfino Princ. (Vota pro) 183.
Délivrance, (Confr. de N. D. de bonne) 273.
Delle, *Claude.* 60.
Dellon. *C.* 74.
Demosthenes, 425, *bis.*
Dendermonde, (Prise de) 198.
Denis de la M. de Dieu, (le P.) 62.
S. Denis, (Trésor de) 95. Chroniques de, 267.
de S. Denis de S. Evremont, *Charles.* 384. 447.
Denyaldus, *Robertus.* 71. 282. 286. 289.
S. Deodati Vita, Officium. 251.
Deon de Beaumont, *Louis.* 218.
Députés du Roi & du Duc de Mayenne, (Conférences des) 155.
Descars, *Carolus.* 131.
Descaunets, *Pierre.* 327.
Deschamps, *Felix.* 217.
Deshayons. 88. 323.
Desiré, *Artus.* 134.
Deslandes, (Bourreau) *André Franç.* 363. 453.
Deslyons, *Jean.* 286. 398, *bis.*

Desloix, *Joan.* 316.
Desmarets, *Nicolas.* 218. 464.
Desmarets de S. Sorlin, *Jean.* 182. 277. 357.
Desmaresl. 230.
Desmolets, *Pierre Nicolas.* 447.
Desmontagnes, (Jean Sirmond) 121.
Desmothes, (Différend du P. Jacq.) 231.
Desnos, *Nicolas.* 314.
Desrey, *Pierre.* 98.
Desroches. 190.
Dessues, *Franç.* 92.
Destrés, *Jacq.* 6. 352. 377. 419.
de la Deveſe, *Abel Rotholp.* 403.
Deyron, *Jacq.* 334. 351.
Dezalliers d'Argenville. *Ant. Joſeph.* 93. 259.
Dialogues ſur les Lutheriens. 72, *bis.* du Roïaume. 146.
Diction. de l'Acad. Fr. 424. de Trévoux. *ibid.*
Diderot, *Denis.* 456.
Die, (Evêques de) 346.
Diecmannus, *Joan.* 7.
Diego, *Franç.* 272.
Dieppe, (Privil. &c. de) 284.
Diereville. 348.
le Digne. *N.* 429.
Dijon, (Sédition à, 176. Calendrier, Réjouiſſance, &c. de la Ville de) 311. 312. Fondat. des Hôpitaux de, 461.
Dinet, *Jacq.* 180. 358.
Dinothus, *Richardus.* 105. 255.
Dio Caſſius. 76. 375.
Diodorus Siculus. 375.
S. Dionyſii Vita, Miſſa græca, &c. 278.
Dionyſii Carthuſ. Vita. 61.
Dionyſius Halicarn. 75, *bis.* 375.
Diplomatici belli Hiſtoria. 78.
Diſcours polit. ſur les guerres, 43. Recueil des excellens, 159. 160. d'Etat, 178. Politiques à Agathon. 188.
de S. Didier, *vide* Limojon.
Diſſertations mêlées. 448.
Diſſertationes ludicræ. 439.
Diſsès, *Mathurin.* 324.
Divæus, *Petrus.* 92.
Divertiſſemens à Verſailles. 190.
Dodſworth, *Rogerius.* 368.
Doiſy. 92.
Dolce, *Lodov.* 432.
Dole, (Siege de) 178.
Dolé, *Cl. Louis.* 414.
Doletus, *Steph.* 121, *bis.*
Domaines du Roi. 212.
Domat, *Jean.* 19.
Domenichi, *Lodov.* 120.
Dominicy, *Marcus Ant.* 4. 28. 200, *bis.*
S. Dominique, (Canonicité de l'Inſtitut de) 61. Diſputes dans cet Ordre. *ibid.*
Dominique de Jeſus, (le P. Geraud Vigier) 201. 322.
de Dominis, (Cenſura S. Fac. Par. in Ant.) 10.
Donation de S. Nicolas, 62.
Dondinus, *Guill.* 153.
Donet. 285.
Dordelu du Fays. 96.
Doremet, *Jacq.* 293.
Dormay, *Claude.* 188. 280.
Dormay, *Jacq.* 233.
Dorſanne, *Ant.* 16.
Dortomannus, *Nicolaus.* 332.

Douay, (Siege de) 195.
Doublet, *Jacq.* 267. 273. 278.
Douet, *Jean.* 215. 460.
Doujat, *Jean.* 8. 76.
Doutreman, *Henry.* 237.
Doutreman, *Pierre.* 237.
Douxmenil. 405.
Doïen d'une Cathédrale, (Arrêts sur la dignité de,) 460.
Drappier, *Guy.* 254.
Dreux, (Privil. de la Ville de) 298.
Dreux, (Généal. de la Maison de) 353.
Dreux du Radier, *Jean Fr.* 226. 298.
Driot, *Joan-Bapt.* 314.
Droict de Gaillard, *Pierre.* 35.
Droit, (Faculté de) 413.
Droits du Roi de France, de la Reine. 228. 229.
Dromgold. 198.
Drouet, *Jean.* 221.
Drouart, *Franç.* 263.
Drouet de Maupertuis, *Jean-Bapt.* 304. 347.
Drouin, *Daniel.* 155.
de Druy, (le Comte) 30.
Duarenus, *Franc.* 15.
Dubé, *Paulus.* 255.
Dubois, *Gerardus.* 266.
Dubois, *H.* 455.
Dubois, *Nicolas* 248.
Dubois Olivier, *Jean.* 150.
Dubosroger, *Esprit.* 285.
Dubreton, 119.
Duchat, *Jacob.* 132, *bis*, 156. 437. *ter*, 438.
Ducheſne, *Leger.* 130.
Duck, *Arthurus.* 19, *bis.*
Duclos, *Charles.* 119. 120. 305 440.
Duclos, *Samuel Cotereau.* 93.
Ducs & Pairs, (Ouvrages ſur les) 220. Différends avec les Préſidens à mortier, 221.
Duels, (Traités ſur les) 29. 30.
Dutour, *Franç.* 328.
Dugaſt, *Paulin.* 206.
Dugdale, *Guill.* 368.
Duhamel, *Jean-Bapt.* 274. *bis.*
Duhamel, (Hiſt. de M.) 271.
Dumas, *vide le* Tellier.
Dumont, *Jean.* 43. 377. 393.
Dumoulin, *Charles.* 9.
Dumoulin, *Gabriel.* 82.
Dumoulin, *Pierre.* 50.
Dunkerque, (Siege de) 186. 188.
Dunod du Charnage, *Franç. Jean.* 314. 315.
Dunod, (le Pere) 315.
Dupin, *vide* Ellies.
Dupleix, *Scipion.* 29. *bis*, 99. 100. *bis*, 165.
Duport du Tertre. *Fr. Joach.* 363.
Duppes, (Chercheur de) 178.
Dupré de S. Maur, *Nic. Fr.* 215. 432, *bis.*
Dupuy, *Pierre.* 16. 49. 117. 156. *bis*, 204. 212. 359. 376. Table des mſſ. de 357.
Durand, *Claude.* 12.
Durand, *Pierre.* 22. 322.
Durand, *Urſinus.* 443. *ter.*
Duranthon, *Ant.* 16.
Duret, *Jean.* 24. *bis*, 30.
Durival, *Nic.* 246.
Duval, *Andreas.* 12. 62.
Duval, *Guill.* 413.
Duval, *Jacq.* 288.
Duval, *Pierre.* 90. 91, *bis*, 93, *bis*, 101. 185. 195. 377.

Duval de Dampierre, (Vie de) 404.

E

EAdmerus. 3. 362.
Eaux & Forêts. 227.
Ebouff, *Georgius.* 134.
Eccardus, *Joan. Georgius.* 20. 84. *bis*, 114. 252.
Eccléſiaſtiques de France, &c. (le nombre des) 55. 94.
Echard de Commanville. 48.
Echard, *Jacobus.* 420.
Ecoſſe, (Expédition d') 195.
Edit de Nantes, 391. d'Union. 467.
S. Edmond, Reliques de, 462.
Edouard, (Ecrits ſur le Prince) 368. 458.
Effigies des Rois de France, 99. 100. 101.
Eginhartus, 115, *ter.*
d'Egly, *vide de* Monthenaut.
d'Egmond, Abregé de la Généalogie, 463.
Elizabeth, (Ouvrages ſur la Reine) 364.
Ellies Dupin, *Louis.* 13. 83. 163.
Embrun, (Journal du Concile d') 5. Pieces ſur ce Concile, 343.
Encyclopedie, 456. Contre l', 463.
S. Eparche, Vie de, 461.
d'Epernon, (Jean-Bapt Gaſton Goth, Marquis de Rouillac, Duc) 201.
d'Epernon, (Mem.) 359.
Epernon, (Pieces ſur le Duc d') 139. 140. Diablerie du Duc d', 467.
Epernon, (Différend du Duc, avec l'Arch. de Bourdeaux) 326.
Epices des Juges, (Traité ſur les) 32.
Epigrammes, (Recueil d') 432. *bis.*
Epiſtolæ Principum, &c. 450. Obſcurorum Virorum, 451.
Equicolus, *Marius.* 379.
Eraſmus, *Deſid.* 439. 449. 450.
Erpenius, *Thomas.* 94.
d'Eſcluſeaux, *Franç.* 69.
Eſcoffier, *Charles.* 343.
d'Eſcoman, (Interrogat. de) 161. *bis*, 162.
d'Eſcorbiac, *Samuel.* 331.
Eſnault. 288.
d'Eſpagnac, (le Chev.) 199. *bis.*
d'Eſpagnet, 221.
d'Eſpeiſſes, *vide* Faye.
de l'Eſpinoy, *Philippe.* 369.
Eſpitallier, (Vie du ſieur) 298.
S. Eſprit, (Statuts, Blaſons de l'Ordre du) 227. 228.
Eſprit des Cours. 44.
Eſprit des Loix, (Critiques, Réponſes, &c.) 455.
Eſprit de la France, 44.
Eſprit, *Jacq. Fr.* 453.
Eſquirou, *Jean-Bapt.* 323.
d'Eſt, Card. *Hyppolyte.* 379.
d'Eſtaing, (Vie de Franç.) 325. 396.
Eſtampes, (Ouvr. ſur la Ville d') 255.
Eſtard, *Michel.* 287.
Eſtienne de S. Franç. Xavier, (le P.) 62.
Eſtor. 256.
Eſtourneau, *Jacq.* 41.
d'Eſtrades, *Geoffroy.* 384. *ter*, 388.

*d'*Eſtrés, (Mem. du Maréch.) 164.
*d'*Eſtrés, (Pieces ſur Gab.) 404.
Etats de Tours. *16.*
Etat de la France, (Diſcours ſur l') 154.
Etat de la France, (en 1648.) 187. 188.
Etats de 1576. (Déclaration de la Salle & Séances des) 92.
Etats Généraux, (Traités ſur les) 209. 210. 211. 212. 477. Apologie des, 370.
Etienne, *Charles.* 246.
Etienne, *Henry.* 423. *ter*, 424. 437.
Etienne, ſieur du Bille, *Henry.* 191.
*l'*Etoile, *Pierre de* 104. 149. *bis.*
Evagre. 47.
Eudæmon, *Joan. Andreas.* 11. 67. *bis*, 173.
*d'*Eudemare, *Franç.* 282.
Eudes de Mezeray, *Franç.* 78. 101. *ter*, 164. 359.
*l'*Evêque de la Ravaliere, 237.
S. Eufice, (Vie de) 302.
Eugene de Savoye, (Hiſt. du Pr.) 86.
Evocations, (Ordon. concernant les) 22.
Ste. Euphroſine, (Hiſt. de) 278.
S. Evremont, *vide de S.* Denis.
Evry, Bataille d', 468.
*l'*Europe ſavante. 418.
de Euſebiis, *Erneſtus.* 382.
Euſebius, 39. 47. 76.
Euſebius Rom. *vid.* Mabillon.
Euſtache, ſieur Danneville. 282.
S. Euſtachii Officia, &c. 269.
Excommunications des Papes, (Défenſe des Rois, &c. contre les) 11. 13.
Expéditions militaires d'Allemagne, (Mem. des) 41.
Expilly, *Claude.* 104. 445.
Ezzelino III, (Hiſt. d') 79.

F

FAber, *Dionyſius.* 51.
Faber, *Jacobus.* 133.
Fabert, *Abraham.* 160.
de Fabert. 308.
Fabra, *Anna.* 75.
Fabre, *Antoine.* 336.
Fabre, *Jean Claude.* 47.
Fabre de Taraſcon, (le Pere) 340.
Fabricius, *Franc.* 136. 467.
Fabricius, *Joannes.* 41.
Fabricius, *Joan. Alb.* 417, *quater*, 420. 443.
Fabrot, *Ch. Annibal.* 341.
Ste. Face de J. C. (Hiſt. de la) 232.
Fagan, *Chriſt. Barth.* 434.
Faget, *Paulus.* 4.
Faifeu, (Legende de) 428.
du Fail de la Heriſſaye, *Noel.* 439.
de la Faille, *Guill.* 335. *bis.*
à Falckenburg, *Jacobus.* 131.
Fantoni, *Sebaſt.* 340.
de la Fare, *Ch. Aug.* 181. *bis*, 431.
Faremoutier, (Propre de) 239.
Fargès, (Regie de) 222.
Farin, *Franç.* 286. *ter*, 287.
Farneſe, Duc de Parme, (Hiſt. de) 81.
Faroul, *Symphorien*, 205.

Faton, *Nicolas.* 235.
Fauchet, *Claude.* 95. *bis*, 357.
Faudoas, (Généal. de la Maiſon de) 353.
Favreau, *Michel.* 169.
Favier, *Nicolas.* 388.
Faulconnier. 236.
Fauquel, *Ant.* 124.
du Faur, *Franç.* 188.
du Faur, ſieur de Hermay, *Guy.* 407.
du Faur, ſieur de Pybrac, *Guy.* 32. 359. 457.
Faure, *Franç.* 182.
Favre de Vaugelas, *Claude.* 74. 423.
Fauvelet du Toc, *Ant.* 222.
Favyn, *André.* 219. 329. 397.
Faydit, *Pierre.* 4. 13. 323, 416. 426. 440.
de la Faye, *Joan.* 183. 383. *bis.*
Faye, ſieur d'Eſpeſſe, *Charl.* 150. 359.
Faye, ſieur d'Eſpeſſes, *Jacq.* 32.
Fayet, *Nicolas.* 129.
de la Fayette, *vide de la* Vergne.
Fayon, 355.
du Fayot, 186.
Fayus, *Ant.* 402.
le Febvre de S. Marc, *Charl. Hugues.* 363. 430. 431.
le Febvre, *Nicolas.* 61.
Felibien, *André.* 298,
Felibien des Avaux, *Jean Fr.* 261. *ter*, 281. *ter.*
Felibien, *Michel*, 233. 258. 278.
Fell, *Joan.* 362.
Fenel, *Jean-Bapt. Paſcal.* 114
de Fenelon, *vid. de* Salignac.
Fenier, *Pierre.* 123.
Fenoillet, 471.
de Fer, *Nicolas.* 91, *bis.* 103.
Fermelnys, *Jean.* 272.
de Fermineau, *Fr.* 172.
le Feron, *Jean.* 202. 219. 411.
Ferrand, (la Préſidente) 452.
Ferrandus, *Joan.* 202. 203.
de Ferreras, *Jean.* 360.
Ferretti, *Laur.* 424.
Ferrier, *Jeremie.* 380.
de la Ferriere, *Claude.* 334.
Ferronus, *Arnoldus.* 99.
Ferry de Locres, *Paul.* 234.
Fête de Verſailles, 190.
Feuardent, *Franç.* 286.
de la Feuillade, (Expéditions du Duc) 83. *bis.*
Feuillet, *Jean-Bapt.* 52. 403.
de Feuquerolles, (le Chev.) 195.
de Feuquieres, (Manaſſé du Pas) 381. Mem. de, 411, *bis.*
le Fevre, *Jacq.* 72. 117.
le Fevre. 196.
le Fevre, *Jean.* 117.
le Fevre, *Jean-Bapt.* 235.
le Fevre de la Barre, 348.
le Fevre de la Boderie. *Ant.* 380.
le Fevre de la Boderie, *Guy.* 97.
le Fevre, *Tanneguy.* 74. 449.
Fevret, *Charles.* 17. 309.
S. Fiacre, (Vie de) 270.
Fiacre, (Vie du F.) 63. *bis.*
Fiefs, (Traités ſur les) 28. 29.
Fierre de S. Romain, &c. 287. 288.
Fieſca, (Familia della) 353.
Fief de Haubert, (ſur le) 464.

de Fieux, Chev. de Mouhy, *Charles.* 419. 433. *bis*, 442.
Figeanus. 324.
de Figon, *Charles.* 219.
Filaſtre, *Guill.* 70. 285.
Fileſacus, *Joan.* 412.
Filleau de la Chaize, *Jean.* 117.
Filleau, *Joan.* 32.
Finé de Brianville, *Oronce.* 102.
Fiorentini, *Fr. Maria.* 79.
S. Firmin, (Séminaire de) 273. Pieces ſur ce Saint. 461.
Fiſves, (Droits du Prieuré de) 236.
Flachat de S. Sauveur. 447.
de Flacourt, *Eſtienne.* 347.
Flamans, (Legende des) 371. *bis.*
Flamel, *Nic.* 261.
Flamen, *Etienne.* 304.
Flaminius, *Marc. Ant.* 428.
Flandres, (Journal de l'Armée du Roi en) 194. Calendrier, Etats, &c. de, 234. 368.
de Flavigny, *Charles.* 92. 99.
Flechier, *Spiritus.* 53. *bis*, 190. 360.
Fleury-Ternal, *Charles.* 347.
Fleta. 34.
de Fleuranges, (Mem.) 121.
Fleureau, *Baſile.* 255.
Fleury, *Claude.* 9. 16. 47. *quater.* Juſtificat. de, 48. 274. 410.
de Fleury, Card. (Eloge, Oraiſon funeb. critiq. &c.) 196. 197.
Flexenſes Muſæ. 168.
Floardus. 240. *ter.*
Floquet, *Jacq. And.* 338. *bis*, Florent, *Franç.* 55.
de S. Florent de Roye, (Titre, Procès, &c.) 234.
Floridus, *Julius.* 442.
Florus, *Lucius Annæus.* 75.
Foglietta, *Uberto.* 81.
de Foigny. 38.
de Foigny, *Jean* 133.
de Foix, *Paul.* 379.
de Folard, (le Chev.) *Charles.* 75. *quater.*
de la Fon, *René.* 414.
de Foncemagne, (Etienne Laureault.) 166.
de la Fons, *Claude.* 233. 234.
de la Fons, *Jacq.* 162.
de la Font de S. Yenne. 259.
de la Font. 436.
de Fontaine, (la Comteſſe) 440.
de Fontaine, (Vie de Louiſe Euge ie,) 276. Reponſe, 278.
de la Fontaine, *Jean-Bapt.* 435. 438. *bis*, 446.
Fontaine, *Nic.* 277.
Fontainebleau, (Gallerie de) 255.
Fontaninus, *Juſtus.* 78. 410.
Fontanon, *Ant.* 20. 24 33.
Fonteles de Bretigny, (dit Feutriche,) 81.
Fontenay le Comte, S. Lo, &c. Priſe de, 466.
Fontenay, *Pierre.* 55.
de Fontenelles, *vid. le* Bovier.
de Fontenoy, (Plans, Poëmes, &c. de la Bataille,) 198.
de Fonteny, *Jacq.* 92.
Fontevrault, (Mirouer de l'Ordre de) 60.
de Fontrailles. 111.
Foppens, *Joan. Fr.* 376.
de Forbin, (Mem.) 185.

Forcatulus, *Stephanus.* 95. 134.
Foretz, (Hiſt. Titres, &c. du Païs de) 321.
Forget, *Louis.* 116.
Formulaire des Inſcriptions, &c. 205.
Fornes, *Joſ.* 342.
de Forquevaux, (de Pavie Baron) 358.
Forti, *Vinc.* 42.
Fortunatus Ep. Pict. *Venantius.* 267. 427.
du Fos, *Julien.* 345.
Foſſard, *F. G.* 285.
Foſſati, (l'Abbate) 79.
de la Foſſe d'Aubigny, *Ant.* 427. 435.
Fouet, *Claude.* 305. *bis.*
du Fouilloux, *Ant.* 304. *bis.*
Foulon, *Ludov.* 235.
Fouquet, (Œuvres de M.) 186.
du Four, *Ludov.* 341.
du Four de Longuerue, *Louis.* 93.
de Fourcroy, *Charles.* 61.
Fournet, (Vie de Cl. Joſeph.) 61.
Fournier, *Georgius.* 36.
Fournier, (Dom) 310.
Fournival, *Simon.* 227.
du Fourny, *vid.* Caille.
Fourrier de Mataincourt, *Pierre.* 18. 245.
du Fouſteau. 91.
de Foy, *Louis Etien.* 18. 444.
Fradet, *Ant.* 303.
Fraguerius, *Cl. Fr.* 428.
du Fraiſſe, *Jean.* 56.
le Franc, *Paul.* 108.
le Franc, *Jean-Jacq.* 435.
France, Porte-feuille ſur l'Hiſt. générale de, 457. Sur le local de la, 460. 476. 478.
France, (Cartes & Plans de Villes de) 90. *bis.* Géographie & Atlas, *ibid.* Diction. Critique, Réponſe, 91. 92. Déclaration des Baillages, &c. 92. Deſcription de la, *ibid.* Tableau des Provinces, 93. Memoires des Généralités, *ibid.* Délices, *ibid.* Dénombrement, *ibid.* Guide des chemins, *ibid.* Liſte des Poſtes, *ibid.* Limites, 94. Voïages de, *ibid.* Jeu Roïal de la, 101. Méthode pour apprendre l'Hiſtoire de, 102. 103. La France Turquie, 134. Traité politique du Gouvernement, 208. Etat de la, 209. Mſſ. ſur l'Hiſt. de la, 359.
la France ſorciere, 193. Démaſquée, 385. *bis.* Intriguante, 387. Turque, 466. Pieces contre la France, *ibid*, 388. La Cour de France turbaniſée, 389. Eſprit de la, 390. Heros de la, 391.
de Francheville, *v. du* Freſne.
de Franchis, *Loreto.* 341.
Francica Pietas. 357.
François I, (Recueil ſur) 121. 122. Trépas & Obſeques de, 123. Lettres du même, *ibid.* Défenſe, 378.
de S. François, (Tiers Ordre de) 62.
S. François de Salles, (Poëme ſur la vie de) 255. Pieces ſur, 461.
de S. François, *Jean.* 405.
le Francophile, 153. *bis.* 161.
Francorum Regum Annales, 97. 98. *ter.* Vitæ, Geſta, *ibid.* 100. Facinora, 103.

Francs, (Hiſt. ancien. des) 97.
Franzius, *Joan. Joachimus.* 115.
de Freauville, *ou* Claude Boitot. 172.
Freculphus Ep. Lexov. 39.
Fredegarius, 113. 114.
Fredro, *And. Maxim.* 131. 373.
Freherus, *Marquardus.* 84. *ter.* 98. 207.
Freinshemius, *Jean.* 373.
Fremont, *Charles.* 58.
de la Frenade. 150.
le Frere, *Jean.* 105. 107.
Freron, *Elie Catherine.* 368. 419. *bis*, 448.
Freſchot, *Caſimir.* 83.
du Freſne de Francheville, *Joſeph.* 115. 216.
du Freſne du Cange, *Charles.* 116. 233. 423.
du Freſny, *vide de* Riviere.
Frey, *Janus Cæcilius.* 92. *bis.* 96.
de Fribourg, (Priſe) 192.
Friderick. 152.
Friquet. 261.
Friſon. *Nicolas.* 114.
Fritſchius, *Ahaſverus.* 34.
Frizon. *Petrus.* 53.
Froidour, *Louis de* 328. 330.
Froiſſard, *Jean.* 40. *ter.*
Froland, *Louis.* 285.
Fromageot. 15. *bis.*
Froment, *Gaſpard.* 412.
Frontinus. *S. Julius.* 376.
Fronto, *Joannes.* 3. Memoria ejuſdem. 58.
Froumenteau, *Nicolas.* 216. *bis.*
de la Fuente, (le Marquis) 205.
Fulgence, (le Pere) 407. *bis.*
Fuligati, *Jacq.* 54. *bis.*
la Fulminante, 135. *bis.* 161. 470.
Funck. 198.
Furetiere, *Ant.* 424. 430. 440. 441. *bis.* 446.
Furic, *Julien.* 292.
Furicdurun, *Julien.* 166.
de Furſtemberg, Pieces ſur le Card. 386. 387. Droit du Card. 460.
Fuzée de Voiſenon. 436. 440.
Fyot, *Claude.* 312.

G

GAbbema, *Sim. Abbes.* 450.
Gabriel de S. Eſprit. 405.
Gacon, *Franç.* 431, *bis.*
Gagnier, *Jean.* 78.
Gaguinus, *Rob.* 98. *ter*, 451.
Gaillard, *Noel.* 338.
de Gaillard, *Hector Ant.* 165.
Gaillard, *Honoré.* 183.
Gaillon, (Mercure de) 285.
Galardi, *P. Fordin de*, 366.
Galbert Campiſtron, *Jean.* 435.
Gale, *Thomas.* 362, *bis.*
Van Galen, Ev. de Munſter, (Vie de) 87.
Galien, *Claude.* 239.
Galimatias des oreilles coupées. 458.
Galland, *Ant.* 219.
Galland, *Auguſte.* 29, *bis.* 33. 236. 299.
Gallandius, *Petrus.* 403. 457.
du Gallas, *Jean.* 247.
Gallemand, *Placide.* 405.
Gallerie des Peintures. 401.
de Galles, (Droits du Prince de) 367. 393. 395.

Galliæ Onus, 91. de moribus Galliæ, 136. Discursus de Gallicis rebus, 139. Respublica, 208.
de Gallice, *August.* 338.
de Galliffet, *Josephus.* 313.
le Gallois de Grimarest, *Jean Leonor.* 195. 406.
le Gallois. *Jean.* 416.
Gallorum Insubrum sedes. 96.
Gallus, *vide* Machaut.
Gallus, *Joannes.* 34.
Galopinus, *Georgius.* 369.
Gand, (Prise de) 198. *bis.*
de Ganges, Recit de la mort de M. 463.
Garassus, *Franç.* 4, *ter.* 167. 168 307. 357.
Garcia, *Carlos.* 37, *bis.*
de Ste. Garde. 430.
Gardel, (Mem. de Charlotte) 353.
Gargo, (Vie de) 405.
Garel, *Helye.* 249.
Garetius, *Joan.* 2.
Garidel, *Pierre.* 336.
Gariel, *Pierre.* 333, *bis.*
Garnerius, *Joan.* 9. 417.
Garnier, *Robert.* 435.
Garnier, *Claude.* 457.
Gartault, *Franç.* 214, *ter*, 226. 242.
Garreau, *Ant.* 308.
Garrigues. 363.
Gascons, (Poëtes) 430.
Gassen de Plantin, *Pierre.* 328.
Gassendi, *Petrus.* 341. 407.
de Gassion, *Hugues.* 107.
Gassion, *Jacques.* 30.
Gaubil. 375.
Gaverston, *Pierre de* 139. Histoire de, 467.
de Gaufridi, *Jean François.* 337.
Gauffridus de bello loco. 116.
Gauffridus, *Jacobus.* 381, *bis.*
S. Gaugericus. 235.
Gaule Belgique, (Illustr. Antiq. de la) 369.
Gaultherot, *Denis.* 312.
Gaultier, *Henry.* 238. 334.
Gaultier, *Nicolas.* 70., *bis.*
Gaultier, *Stephanus.* 297.
Gaultran, *Franç.* 372.
de Gaumont, *Gabr.* 253. 267. *ter.*
de Gaya, *Louis.* 254. 344.
Gayot de Pitaval, *Franç.* 196, *bis.*
Gazet, *Guill.* 9. 100. 235. *bis.*
Gazettes de France. 43.
Gazzotti, *Pietro.* 43.
Gebhardus, 113.
Gebwillerus, *Hieron.* 252.
Gediccus, *Simon.* 453.
Gedouin, *Nicolas.* 425.
de S. Gelais, *Jean.* 120.
de S. Gelais, *Mellin.* 428.
de S. Gelais, *Octavien.* 120.
Gelede, *Bernard.* 356.
Gelée, *Vincent.* 216.
Geliot, *Louvan.* 397.
Gellius, *Aulus.* 441.
Ste. Gemme, (Vie de) 270.
de Ste. Gemme, *Pierre.* 201.
le Gendre, *Louis.* 102. *bis*, 121. 181. 221. 267. *quater*, 357.
le Gendre de S. Aubin. *Charles.* 113. 200. 317.
Genebrardus, *Gilbertus.* 39. 146, *bis.*
Genebrier, *Claude.* 96.
Généalogies des Rois de France, &c. 199.
Genes, (Journal de) 81. Saggi chronologici di Genova. *ib.*
Armée du Roi devant, 193.

Geneſt, *Ch. Cl.* 191. 426. 435.
Ste. Genevieve, (Procès entre l'archev. de Paris &) 268. Hiſtoire, Vie, &c. de, 273. 274. Cabinet de, *ibid.* Martyrologe de Ste Genevieve des Ardents, 269.
Genghiskan, (Hiſt. de) 375.
de Gennes, *Julien René Benjamin.* 253. Vie du P. de, 401.
Geneſius, *Joſephus.* 77.
Geneve, (Relation des troubles de) 80.
de Genillé, (M. Fumée) 153.
Gentillet, *Innocent* 9.
Geoffroy, *Pierre.* 327.
Georges, *Jacques.* 108.
de S. Georges, (le Chev.) 367.
Georges I, (Mem. de) 367.
Georgius, *Jac. Frider.* 115.
Gerard, *Andreas.* 347.
du Gerard. 436.
Geraud de Cordemoy, *Louis.* 102.
Gerbais, *Joan.* 18.
Gerberon, *Gabriel.* 3. 253. 254.
S. Germain de l'Aux. (Offices, &c.) 269. Chapitre, &c. 273.
S. Germain des Prés, (Examen des Privil. de) 267. Hiſt. &c. 274.
S. Germani Scoti, Vita. 231.
Germain, (l'Abbé) 237.
Germain, *Michel.* 280. 443.
Germini, (Maiſon de) 353.
Germon, *Barthol.* 410. *bis.*
Gerſon, *Franç.* 55. 267.
Gerſon, *Jean.* 257.
S. Gervais, (Offices, &c. de) 269.
Gervaiſe, *Fr. Armand.* 57. 59. 116, *bis.* 298.
Gervaiſe, *Nicolas.* 302.
Geſnerus, *Conr.* 417.
de la Geſſée, *Jean.* 131.
Geſta Dei per Francos. 357. 358.
Van Geſtel, *Cornelius.* 372.
Geuffrin. 100.
Gherardi, *Evariſte.* 436.
Giannone, *Pietro.* 82, *ter.*
Gibbonus, *Richardus.* 235.
Gibert, *Joſ. Balthazart.* 359.
de la Gibonais. *Artur.* 290. 291.
Gibſon, *Edmundus.* 234. 362.
Gilbert de Varennes, *Marc.* 397.
Gilles, *Nicole.* 98.
de Gimont, (Paul) *vide* Boucher.
Girac, *vide* Thomas.
Giraldi, *Giuliano.* 163.
Girard, *Ant.* 180. 357.
Girard, *Eſtienne.* 31. 108.
Girard, *Gabr.* 21. 423.
Girard, *Guill.* 412.
Girardin. 341.
Giri, *Eſtien.* 133.
Giry, *Franç.* 64.
Giry, *Louis.* 56.
de Giſſey, *Odo.* 188. 334.
le Givre, *Pierre.* 239. 309.
Glaneur litteraire. 419.
Gnide, (le Temple de) 440.
Gobillon, *Nicolas.* 65. *bis.*
Gobineau, ſieur de Montluiſant, *Eſprit.* 244.
Godeau, *Ant.* 81. 263. 451.
Godefroy de Bouillon, (Généalogie) 40. *bis.*
Godefroi. 215.
Godefroy, *Denis.* 104, *ter.* 117. 118. 120. 132. 207.

209. 219. 228. *bis.*
Godefroi, *Jacq.* 66.
Godefroy, *Jean.* 236. 359.
Godefroy, *Théodore.* 87. 104, *bis.* 117, *bis.* 118, *bis.* 120. *quater.* 169. 202, *ter.* 207, *bis.*
Godwinus, *Franc.* 364. 368.
Goffridus Abbas Vindoc. 3.
Goiffon, *Jean-Bapt.* 333.
Goldaſtus, *Melchior.* 12, *bis.* 84. 85. 86, *bis.* 119.
Gollut, *Lois.* 314.
Goltnitzius, *Abrahamus.* 94.
de Gomberville, *vide le* Roy.
Gondi, *Girol.* 206.
de Gondy, Card. de Retz, *Jean Franç. Paul.* 185. Pieces pour & contre, 267. 460.
de Gongora, *Garcias.* 329.
Gordon, *Alexandre.* 52.
Gorgev, *Michel.* 51.
Goſelini, *Giul.* 84.
Goſmond de Vernon. 198.
Goſſelinus, *Ant.* 95. 284.
Goſſer, *Nicolas.* 271.
Gothofredus, *Dionyſius.* 19.
Gothofredus, *Jacobus.* 19. 20, *bis.* 442.
Goudelin, *Pierre.* 430.
Goujet, *Claude Pierre.* 401. 402. 420.
Goujon, *Pierre.* 160.
Goulard, *Simon.* 42.
Gouletus. *Robertus.* 37.
Goulu, *Ant.* 441.
Gourdan, *Simon.* 274.
de Gournay, *Matthias.* 103.
Gourreau, *Phil.* 274.
de Gourville, (Mem.) 185,
de Gouſſancourt, *Matthieu.* 69.
Gouſté, *Claude.* 11.
Gouttard. 253.
le Goux, *Pierre.* 274.
Gouye de Longuemare. 114, *bis.* 279.
de la Grace, *Felix.* 66.
Grævius, *Jo. Georg.* 76. 425. 427.
le Grain, *Bapt.* 149. 163.
Gramaye, *Joan-Bapt.* 371.
Gramme. *J. Philip.* 372.
de Grammont, (Mem. du Comte de) 440.
de Grammont, (Mem. du Mar.) 112.
Gramondus, *Gab. Barthol.* 164, *bis.* 165.
de Gramont, *Scipion.* 215.
Grancolas, *Jean.* 258.
Grand, *Jean Claude.* 238.
le Grand, *Joachim.* 203. 311. 363. 364.
Grandet, *Joſeph.* 69. 300. 301. 406.
Grandier, *Urbain.* 305. 306.
de Grandpré, *Ceſar.* 350.
Grands jours de Troyes, de Poitiers, de Clermont, (Arrêts des) 27. 28.
de Grandſaigne. 24.
Granet, *Franç.* 4. 419, *bis.* 435.
Granet, *Jean. Joſ.* 261.
Granetius, *Petrus.* 347.
de la Grange Chancel, *Louis.* 435. 447.
Grangiericius, *Joan.* 114.
Granval, (Racot,) *Nicol.* 431, *bis.*
Grapotte, *Joan.* 225.
le Gras, *Simon.* 188.
Gras du Villard, 346.
de Graſſaliis, *Carolus.* 203, *bis.*
Graſſerus, *Jacobus.* 333.
Gratianus, *Ant. Maria.* 53. *bis.*

Gratius, *Orthuinus.* 48.
de Grave, (Siege) 191.
Graverol, *Franç.* 330. 449.
de Grecourt, *vide* Willart.
de la Gré Belordeau. 170.
S. Gregorius Tur. 113. *quinquies.* 169.
Gregoire VII, (Légende & Pieces ſur) 11, *bis.* 51.
Gregoire XIV, Conclave de, 52. Bullæ monitoriales, &c. 153. Pieces pour & contre, *ibid.* 154. 468.
Grelot, *Guill. Joſ.* 78.
Grenet, *Michel.* 100.
Grenoble, (Cartulaire, Procès des Evêq. de) 346.
Gretſerus, *Jacobus.* 12. 51. 66. 85. 88. 114.
Grillet. 358.
Grillot. *Jean.* 318.
Grimarêt, *vide le* Gallois.
Grimaudet, *Franç.* 214.
de Grimberghen, (Mem. du Prince) 405.
de la Grive, *Jean.* 259.
Gronovius, *Abrahamus.* 36.
Gronovius, *Jacobus.* 74. 75. 76.
Gronovius, *Joan. Frider.* 7. 75.
le Gros, *Nicolas.* 16.
Gros de Boze, *Claude.* 47. 317. 416.
Groſley. 30. 243.
Groſſus, *Gaufridus.* 59.
Grotius, *Hugo.* 3. 7, *bis.* 8. 13, *bis.* 370, *bis.* 373. 410.
Grouſtel, *Louis.* 32.
Grudé, ſieur de la Croix du Maine, *Franç.* 420.
Gruel, *Guill.* 118.
Grugèt, *Claude.* 439. 444.
Gruterus, *Janus.* 75. 425.
Gualdus, *Petrus.* 408.
Gualterus Morinenſis. 371.
Guarini, *Batt.* 436.
le Guay, *Claude.* 378. 380.
du Guay-Trouin, (Mem.) 185, *bis.* 196.
Guazzo, *Marco.* 120.
Guedici, *Giov.* 337.
de Gueldre, (Vie de Philippe) 247, *quater.*
Guenebault, *Jean.* 96.
Guenois, *Pierre.* 26. 27. 33.
Gueret, *Gabriel.* 441. 446. 456.
Guerin. 260.
Guerin. 189.
Guerin, (Medecin) 309.
Gueroultius, *Franc.* 280.
Guerre entre l'Angl. la France, &c. 43. d'Eſpagne, d'Italie, 45. de Boheme, 46. Civile de (1649), 187. de (1744), 395. des Singes, &c. 471.
des Guerrois, *Nicolas.* 239. 242, *bis.* 244.
de la Gueſſe, *Jacq.* 33. 234.
Gueſnay, *Joan-Bapt.* 338. 341. 342.
Gueudeville, *Pierre.* 45. 440.
Gueuvin de Rademont. 218.
Gueullette, *Thomas Simon.* 439.
Guez de Balzac, *Jean-Louis.* 445.
Guib. *Jean Frederic.* 342.
Guibaudet, *Franç.* 246.
Guibertus Abbas de Novigento. 3.
Guibertus, *Nicol.* 250.
Guicciardinus, *Franciſ.* 41. 79, *ſexies.*
Guichardin, *Louis.* 40. 41.
Guichardy de Martigne. 350.
de Guiche, (le Comte) 43.

Guichenon, *Samuel.* 80. 320. 321, *bis.* 442.
Guidon des Catholiques. 467.
Guilbert. 255.
Guillard, *René.* 224.
Guillaume Duc de Normand. (Conquête, Apologie, &c. de) 282.
Guillaume, Roi de Prusse, (Hist. de) 87.
Guillaume III, Roi d'Anglet. (Hist. de) 366. Portrait, *ibid.* Apologie, 367.
Guillaume, sur Mc. 470. 471. 472. 473. 477.
la Guille, *Louis.* 252.
Guillelmus Carnet. *Francis.* 116.
Guillelmus Neubrigensis. 362.
de Guillerague, 389. 390.
Guillet de la Guilletiere. *George*, 78.
Guilliaud, *Claude.* 249.
Guillier, *Scipion.* 380.
Guillot, Trahison du Roi. 465.
Guillouzou, *Richard.* 61.
Guiot, *Germain Ant.* 183.
Guirenus, *Gaillardus.* 334, *ter.*
Guis, *Joseph.* 340.
de Guiscard, (le Marquis) 45.
Guise, *Jacq.* 369.
de Guise, (Pieces sur Claude) le Card. de Lorraine, *Fr. Henry Charles.* N° 2007. 2018. 19. 20. 21. 22. 23. 30. 50. 2364. 2459. 80. 99. 2500. 2501. 2. 3. 7. 8. 20. *pag.* 457. 465. 467. 468.
le Guise, (Mem. du Duc) 167. Terre & Seigneurie de, 232. Succession de, 333.
la Guisiade. 144.
le Guisien. 144.
Gundlingius, *Nic. Hieron.* 85.
de Guron. *Louis.* 177.
Gurtlerus, *Nicol.* 69, *bis.*
de Gussanvilla, *Petrus.* 3.
Gustave Adolphe, (Hist. &c. de) 373. 374.
Gutherius, *Jacobus.* 398.
Guyart, *Jean.* 103. 201.
Guyenne, (Armée de Henry III, en) 136.
Guymier, *Cosmas.* 17.
Guyon, (l'Abbé) 115.
Guyon, *Jacq.* 294. 295.
Guyon, *Symphor.* 296.
Guyon, (Vie de Mde) 407.
Guyonii Fratres. 444.
Guyonius, *Steph.* 334.
Guyot, *Ant.* 239.
Guyot des Fontaines, *Pierre Franç.* 103. 198. 290. 419, *bis.* 435. 440. 442. Testament de, 404.

H

Habert, Avocat. 17.
Habert, *Germain.* 54.
Habertus, *Isaacus.* 56, *bis.*
de la Hacquiniere, (Fontaine) 256.
Vander Haer, *Floris.* 236.
Hahnius, *Simon Frider.* 308.
du Haillan, *Bernard.* 99. 208. 299.
Hainaut, (Cour, Chartres, &c. de) 372.
Haitze, *Pierre Joseph.* 68, *bis.* Réponse des Carmes à cet Auteur. 69. 337, *bis.* 339, *bis.* 340. 344. 401. 407.
Haim, *N.* 421.

Haius, *Samſon.* 324.
Hakevuill, *Georg.* 455.
Hallier, *Franç.* 18.
Hambræus, *Jonas.* 373, *bis.*
du Hameau, *Pierre.* 298.
du Hamel, *Guill.* 427.
du Hamel, *Jacq.* 12.
du Hamel, *Jean.* 292.
Haræus, *Franc.* 371.
Harangues au Roi, &c. 359.
Harcouet de Longeville. 278.
*d'*Harcourt, (Panegyr. du Comte) 167.
Hardi, *Alexand.* 435.
Hardy, *Sébaſtien.* 218.
Harduinus, *Joan.* 8. Avis des Cenſeurs, &c. Sur ſes Conciles, *ibid.* 425. 444, *bis.* 456.
de Harlay, Arch. Roth. *Fr.* 47.
de Harlay de Sancy, *Nicolas.* 109.
Vonder Hart, *Hermannus.* 48.
Haſtivillius, *Archangelus.* 65.
Haudicquer de Blancourt, *Franç.* 227. 234.
du Hautchamp, 217.
de Hauteroche, *vide le* Breton.
de Hauteſere, *Franç.* 62.
de Hauteville, *Nicol.* 355.
Havre de Grace, (Fêtes au) 285.
Hautvillers, (Vie des Fondateurs d') 239.
Hai du Châtelet, *Paul.* 117. 167, *bis.* 177, *ter.* 183. 208. 209.
de la Haye, *Jean.* 323. 369.
Hebert de Rocquemont. 183.
Hecquet, (Vie de M.) 413.
Heda, *Wilh.* 372.
Hedelin, *Franç.* 111.
Heince. 400.
Heinſius, *Nicolaus.* 427.
Heiſſ. 85.
Helias, *Bertrandus.* 329.
Heliodorus, 439.
Hellot, *Jean.* 94.
Hellot, *Michel.* 292.
Heloiſa. 443.
Hélyot, (Vie de Mde) 405.
Hemeræus, *Claudius.* 234, *bis.* 412.
Henault, *Ch. Joan. Fr.* 103.
Hennepin, (le Pere) 349.
Hennequin, *Jean.* 216.
Henry II, (Son voïage à la Rochelle, & Fêtes des Rochelois), 123. Pieces ſur ce Roi, *ibid.* 124. Mariage de ſa ſœur avec le Roi d'Eſpagne, &c. *ibid.* Ses Entrées dans différentes Villes, ſon Sacre, &c. *ibid.* 125. Ses Epitaphes, *ibid.* Ses Obſeques, &c. 457. 465.
Henry III, (Journal de) 132. *ſexies.* Différentes Entrées. 131. 132. 133. Son Sacre, *ibid.* Remontrances à, *ib.* 134. Articles à déliberer par ſon Conſeil avec les avis, &c. *ibid.* 137. 138. Contre, 139. 140. 141. 142. 143. 144. 145. 146. 147. 148. Sa Mort. 149.
Henry IV, (Traité du Mariage de) 100. 128. 129. Bulles contre, Ouvrages pour & contre, &c. Réponſes. 135. 136. 147. 148. Journal, 149. Eloges de, 150. *bis.* Amours & Lettres, *ibid.* Son Election, &c. *ibid.* Contre ce Roi, 151. 152. La cauſe de ce Roi, 156. Nôces, &c. Cérémonies

monies de ſon Sacre, 157. Edits, *ibid.* Soupirs de la France ſur ſa mort, 158. Cérémonies de ſa réconciliation, *ibid.* Son Mariage, &c. 159. Du ſoin de ſa Perſonne, 160. Son Aſſaſſinat, 161. Chemiſe ſanglante, *ibid.* Regrets, &c. ſur ſa mort, 162. Convoi de ſon cœur, &c. 163. Pratiques ſur Amiens, 457. Pieces ſur, *ibid.* 467. 468. 469, Sur ſa mort, 471. 472.
Henrici IV Epiſtolæ, 379. 380.
Henris. Proteſtation des trois. 467.
Henri, *Guyot.* 458.
Henri de Calais, (le P.) 62.
la Henriade traveſtie. 431. Parallele, *ibid.*
Henricpetrus, *Jacobus.* 99.
Henricus Bened. Altiſſiod. 310.
Henſchenius, *Godef.* 36. 113. 114.
le Herauld de la guerre. 411.
Heraults, (Offices des) 397.
*l'*Herault de Lionniere, *Thomas.* 182.
Herbelot, *Gervais.* 232.
Hercule Gaulois. 187.
*l'*Héréſie ſuſpecte. 173.
Héretiques, (Théâtre des cruautés des) 72.
Héretiques Navarrois, (Antidote contre les) 151.
de Hericourt, *Louis.* 16. 330.
Hericurtius, *Julianus.* 280.
de Heris, *Claude.* 202.
*l'*Heritier de Villandon, *Marie-Jeanne.* 183.
*l'*Heritier, ſieur de Nouvelon, *Nic.* 378.
Hermant, *Godefroy.* 415, *bis.*
Hermant. 283.
*l'*Hermaphrodyte de ce tems, 162. Les Hermaphrodytes, 132, *bis.*
*d'*Hermilly. 360.
*l'*Hermite Souliers, *Jean-Bapt.* Triſtan, 120. 225. 302. 316 356, *ſexies.*
Herodianus. 76, *bis.*
Herodotus Halicarnaſſeus, 74. *bis.*
de Heroguelle, *Franç* 237.
Herſan. *Marc-Ant.* 180.
Herſant, *Carolus.* 56. 243. 381. 409.
de Herrera, *Antonio.* 109.
Herwartus, *J. G.* 85.
Heſdin, (Siege de) 179.
Heſronita, *Joan.* 36.
Hevin, *Pierre.* 121.
Heures de la Chapelle du Roi, 1, *bis.* De la Vierge. 2.
Heurerus, *Pontus.* 308.
Hierôme, (le Pere) 351.
Ven. Hildebertus. 3.
Hincmarus Arch. Rem. 2. 3.
Hiret, *Jean.* 299.
Hiſtoire journaliere, 38. Des guerres entre la France & l'Eſpagne, 41. Des années (1619. 1620.) 43. De l'Europe, 44. 46. Abregé de l'Hiſt. Eccléſiaſt. 47. Littéraire de l'Europe, 419.
Hobbes, *Thomas*, 455, *ter.* Vita, 405.
de Hodane, (Procès du ſieur) 231.
de la Hode, *vide de la* Motte.
Van Hoey, (Lettres de) 395. *bis.*
Hofmannus, *Joan. Jacobus.* 46.
Holbenius, *Joan.* 439.

Hollande, (Mott de J.) 272.
de Hollande, (Guerre) 191.
Hollandois, (avis aux) 191.
Holmes, *Georgius.* 376.
*l'*Homme d'Etat. 455.
le Hongre, *Jacq.* 106.
Hongrie, (Hiſt. des Révolutions de) 87.
le P. Honoré de Ste Marie, Carme, 47. 69.
Honoré de Cannes, (Miſſion du P.) 462.
Hood. 180.
*de l'*Hôpital, *Franç.* 356.
Hôpitaux de Paris, (Pieces ſur les) 260. 460.
Horatius, *Quintus.* 427, *ter.*
Hordal, *Joannes.* 119.
de Hornes, (Maiſon) 369.
Von Hornigk, *Ludov.* 20.
Hornius, *Georgius.* 39. 47. 364.
Hortenſius, *Lambertus.* 85.
Hoſpiniauus, *Rodolphus.* 65.
Hoſpitalius, *Michael.* 427. 428.
*l'*Hoſtal, *Pierre.* 160. 161. 163.
Hôtel-Dieu de Paris, (Etat du bien de l') 259.
Hôtelleries, (Edits, &c. ſur les) 135.
Hotman, *vide de* Viliers.
Hotmans, (les) 444. 451.
Hotmanus, *Franc.* 135. 136. 203, *bis.* 208, *ſepties.* 451.
Houel, *Nicolas.* 205. 260.
des Houlieres, (Antoinette du Ligier de la Garde) 430, *bis.*
Houſtan, *A.* 359. 378.
Howell. *Jacobus.* 7. 43.
*d'*Hozier, (M.) *Pierre.* 228. 289. 350. 351. 353, *ter.* 354. 355, *bis.* 463.
*d'*Hozier de Serigny, (M.) *Ant. Marie.* 350.
Huart, *Georges.* 88.
Huarte, *Jean.* 410.
S. Hubert, (Vie de) 88, *bis.*
Hubert, *Robert.* 296. 396.
Hudſon, *Joan.* 35. 46. 75.
Huet, *Pierre Dan.* 283. 284. 428. 439, *bis.*
Hugo, *Car. Ludov.* 60, *bis.* Jugement de ſes écrits. *ibid.* 443. 463.
Hugo Floriacenſis. 39.
de Huguenotico bello, Poëma. 109.
Huguenots, (Coq-à-l'ane des) 129.
*d'*Huiſſeau. 73.
Huiſſiers, (Pieces ſur les) 264.
Hulliu, *Gabr.* 305.
Humbert, *Henry.* 248.
Humblot, *Franç.* 110.
Humetzius, *Joan.* 179.
Hurault de Fay, *Michael.* 152.
Hurault de Chiverni, *Philip.* 108.
Haraults, (Généal. des) 354.
Huſſon, *Martinus.* 32. 33. 213.
Huſſon, *Matthieu.* 249.
Hyde, *Thomas.* 421.

J

Jacob, *Ludov.* 311. 407. 416. 420.
S. Jacques de la Boucherie. (Offices, &c. de) 269. 270.
Jacques. 257.
Jacques I, Roi d'Anglet. 211. 327.
Jacques II, Roi d'Angleterre, (Hiſt. de) 366.

Jaillot, *Hubert.* 35.
Jallery, *Jean.* 267.
de Jalligny, *Guill.* 120.
Jamets. 250.
Jamets, (Siege de) 138.
Janiçon, *Franç. Michel.* 419.
Janſſonius ab Almeloween, *Theodorus.* 35. 451.
Janvier, *Nicolas.* 297.
du Jardin, *Pierre.* Manifeſte de, 161, *ter.* 471.
Jarnac, (Bataille de) 128.
Jarrige, *Pierre.* 68, *ter.*
Jarry, *Franç.* 275.
le Jau, *Joan.* 285.
Jaubert. 327.
Jaulnay, *Charles.* 279, *bis.*
Jault, *Aug. Fr.* 78. 424.
le Jay, *Gab. Fr.* 267. 455.
du Jay, *Theophraſte.* 204.
*d'*Ibelin, *Jean.* 26.
Ideſbalde, (Vie du B.) 369.
S. Jean en Greve, (Offices, &c. de) 270.
S. Jean-Baptiſte, (Feu de la Nativité de) 399.
S. Jean de Dieu, (Vie de) 65.
S. Jean de l'One, (Réjouiſſance de) 313.
S. Jean Lord, Vicomte de Bolingbroke, *Henry.* 35.
Jean, Extraits mſſ. ſur le Roi. 457.
Jeanne d'Arc, (Vie, Hiſt. &c. de) 119.
Jeannin de Caſtille, *Nicol.* 217. 380.
de la Jeſſée, *Jean.* 354.
Jeſu, *Claude.* 32.
Jéſuita Sicarius. 158.
Jéſuites, (Pieces pour & contre) 66. 67. 68.
Jéſuite ſéculariſé & critique, 68. Adieu des, 158. Réponſe à leur Apologie, 162. Entretien entre l'Archevêque de Reims, &c. 241. Raiſons du Peuple de Troyes, &c. 243. Philoſophiſme de Marſeille, 342. Le P. S. Juſt à Grenoble, 346. Miſſions des, 349. Différends avec l'Univerſité, &c. 414. 415, Jéſuites d'Amiens Procès des, 461. d'Autun, *ibid.* de Châalons, Juſtification, *ibid.* Etabliſſement à Laon, 462. 464. Sur leur établiſſement à Veniſe, 470. Défenſe des, 471. 474. 477.
Jeux d'eſprit. &c. 182.
Ignace de Jeſus Maria. 279.
*d'*Illens. 198.
Image de la France, 169.
Imago Soc. Jeſu. 65.
Imbert, *Jean.* 33.
Imhoff, *Jac. Wilh.* 84, *bis.* 89. 350. 361, *bis.* 368.
*l'*Impoſteur, (ſur la Comédie de) 385.
Impôts, (Ouvrages ſur les) 216. 217.
Incendies, (Maniere d'éteindre les) 262.
Indes, (Compagnie des) 213. 217.
Indults, (ſur les) 225.
Infanterie & Cavallerie Françoiſe, (Ouvrages ſur l') 222.
*d'*Inguimbert, *Malachie.* 298.
Inigo, (Hiſt. de Dom) 66.
Iniquiſtes, (Salade des) 162.
Innocentius III, P. M. 9.
*l'*Inquiſition, (Hiſt. Mem. de) 74. Remontrance ſur l', 465.
Interêts des Princes. 389. 390.

Invalides, (Hiſt. Deſcript. &c. des) 261.
Invaſion de l'Eſpagne, &c. 360.
Inventaire des affaires de France, 164. des Chartres, &c 232.
Joannes Antiochenus. 375.
Joannes Monachus, Maj. Monaſt. 113. 282.
Joannes Sareſb. 441.
Jobert, *Jean.* 264. 349. 398.
Jodelle, *Etien.* 263.
de la Joie, (Factum des Relig. de l'Abb.) 292.
Jolius, *Jacobus.* 119.
Jollain, *Jean.* 256.
Jolly, *Ant.* 305.
Joly, *Claude.* 37. 187. 229, *bis.* 267, *bis.* 405. 411. 445. 469.
Joly, *Fr. Ant.* 207.
de Joly, *Guy*, 185.
Joly, *Guill.* 29. 30. 219.
Joly, *Hector.* 309, *bis.*
Joly, *Henricus.* 383.
Joly, *Jacq.* 31.
Joly, *Philippe Louis.* 46. 401.
Jolyot de Crebillon, *Proſper.* 435.
de la Jonchere. 218.
Jongelinus, *Gaſp.* 59.
Jonville, *Jean Sire de* 116. *quinquies.*
Jordan, *Ch. Etien.* 404. 443. 447.
Jordan, *Claude.* 45.
Jordanus Abbas Cell. *Raymundus.* 3.
Jordanus, *Mich.* 339.
de S. Jory, *vide* Ruſtaing.
de Jort. 27, *bis.*
Joſſeval, *vide* Amelot.
Joſeph de Morlaix, (Oraiſon funebre du Pere) 62.
Joſephus, *Flavius.* 46, *bis.*
Jovan, *Abel.* 126.
Jovet. 231.
de Jouhe, (Eaux miner.) 316.
Jovius, *Paulus.* 40, *bis.* 52.
Jouly. 160.
Jourdan, *Adrien.* 201, *bis.*
Journal de Verdun. 44. Des Savans, 417. Nouv. Journal, &c. 418. De Trevoux, *ibid. bis.* Littéraire, *ibid.*
Joïes du Mariage, (les quinze) 454.
Joyeuſe, (Hiſt. Oraiſon funebre, Lettres du Card. de) 54.
Irenicus, (Iſaac Wolmar) 382.
*l'*Irenophile. 157.
Irlandus, *Bon.* 160.
Iſabel, Veuve de Charles IX, Vie d', 469.
*de l'*Iſle, *Guill.* 35.
Iſle enchantée, (Plaiſirs de l') 190.
Iſnard, *Jacobus.* 174. 180.
*de l'*Iſola, (le Baron) 229.
Italiani, (Notizie di traduttori) 420. de libri rari, 421.
Italicarum rerum Scriptores. 78.
Italie, (Ce qui s'y eſt paſſé en 1630) 176.
Juenin, *Pierre.* 314.
le Juge, *Pierre* 273, *bis.*
Julbin, *Gabr.* 313.
Jules II, (Sa vie) 52, *bis.* 472.
Juliard, *Guill.* 336, *bis.*
Julien. 90.
de S. Julien, *Pierre.* 201, *bis.* 237. 308. 309. 376.

Julius Cæsar, *Caius.* 75, *ter.*
la Jumel de Berneville, Comtesse d'Aunois, *Marie Catherine.* 44.
le Jupiter de Candie, 160.
de S. Jure, *Jean-Bapt.* 408.
Juretus, *Franc.* 450.
Jurieu, *Pierre.* 6. 49. 72. 391. 402.
Jurin, *Claude.* 309, *bis.*
Justel, *Christ.* 351.
la Justice aux piés du Roi, &c. 161.
de Justice, (Abolition de la Chambre) 161. Autre Chambre de, 226.
Justinus. 74.
Ivo, Ep. Carn. 3, *bis.*
*d'*Ivry, (Bataille) 152.
Juvenal *ou* Juvenel des Ursins, *Jean.* 117, *bis.*
Juvenalis, *Decius Junius.* 427, *bis.*
Juvencius, *Josephus.* 65. Pieces sur son Hist. &c. *ibid.* 268.
Juy, *Nicolas.* 238.

K

à Kempis, *Thomas.* 3. 4.
Kerlivio, Huby, &c. (Vies de) 293.
de Kerlon, *vide* Meusnier.
de Kermadec, *Franç.* 211.
Keuchenius, *Robertus.* 111. 376.
Kinglin, (Procès de) 253.
Kirchnerus, *Herm.* 223.
à Knobelderfs, *Eustachius.* 258.
Kuhnius, *Joachimus.* 75.

L

Labardæus, *Joan.* 181.
Labbé, *Petrus.* 316, *bis.* 444.
Labbe, *Philip.* 38, *bis.* 48. 91. 94. 101. 102. 200, *bis.* 285. 302. 398. 421. 442.
Labenazie, *Bern.* 56. 324.
le Laboureur, *Claude.* 321. 355. 397. 398.
le Laboureur, *Jean.* 107, *bis.* 117. 167. 184. 200. 220, *bis.* 278. 350. 373. 423. 446.
Lacarry, *Ægidius.* 97, *bis.*
de Laderchio, *Jacobus.* 47.
Ladoneus, *Steph.* 309.
Ladvocat, *Jean-Bapt.* 400. 410.
de Laffemas, *Barthel.* 214. 377. 470, *bis.*
Lafitau, *Jos. Fr.* 78.
Lafitau, Evêq. de Sisteron, *Pierre Fr.* 5, *bis.* Critique de sa réfutation, &c. *ibid.* 52.
de Lage de Cueilly, (Mem.) 199.
Laingæus, *Jacobus.* 402.
de Lalande, *Jacq.* 396.
de Lalande, *Petrus.* 9.
Lallemantius, *Petrus.* 54. 273.
de Lamare, *Nicolas.* 21.
Lambecius, *Petrus.* 87.
Lambert, *Claude Fr.* 121. 395. 401.
B. Lamberti Ep. Tung. Martyrium. 88.
de Lamberty, *Guill.* 392.
de Lamont. 222.
Lamoral le Pippre de Nœufville, *Simon.* 221.
Lampridius. 428.

Lamy, *Bernard.* 101. 410. 425.
Lanagerie, 469.
Lancelot, *Claude.* 277. 332. 408. 422. 423. 424.
Lancoſme, (Jacq. Savary) 379.
de Lancy, *Joan.* 232.
Landau, (Siege de) 195, *bis.*
des Landes, *Philip.* 233.
des Landes, (Pieces ſur la Poſſeſſion des Filles de la Par.) 283.
Landrecy, (Siege de) 179.
Landrey, *Jean.* 323.
B. Lanfrancus. 3.
Lange, *Franç.* 33.
Langelli, *Jacq.* 255.
Langhornius, *Daniel.* 362.
de Langlade, *Jacq.* 111.
Langlois, *Jean-Bapt.* 72.
Langlois, *Simon Fr.* 264.
Langres, (Hiſt. &c. de) 312. 313. 461.
Langue Françoiſe, (Rem. Obſerv. &c. ſur la) 423.
Languedoc, (Hiſt. Canal, &c. de) 329. 330. 331. 461. Ordonnances de, 334.
Languet de Gergy, *Jean Joſ.* 313.
Languetus, *Hub.* 451, *ter.* 454, *bis.* Sa vie. 405.
de Lannel, *Jean.* 359.
Lanovius, *Franç.* 223.
Lanſbergius, *Petrus.* 374.
Lanſius, *Thomas.* 8.
de Laon, ſieur d'Aigremont, *Jean.* 348.
à Lapide, *Hippolitus.* 86, *bis.*
de Lapide ſepulchrali Veſontione poſito, &c. 315.
Ste. Larme, (Hiſt. de la) 296. 297.
de Larmeſſin. 102.
de Larrey, *Iſaac.* 6. 76. 116. 180. Lettre ſur l'Hiſt. de Louis XIV, 458.
de Larroque, *Daniel.* 299. 406.
de Larroque, *Matth.* 17.
Laſſerteur. 204.
Lattaignant, (l'Abbé de) 432.
Laval, *Ant.* 445.
Laval, (Privileges de) 299.
de Lavarde, *Jacq. Phil.* 405.
de Lavardin, (Affaire de M.) 193, *ſexies.* 458.
de Laubruſſel, *Ignace.* 441.
de Laverdy, *Clement Franç.* 249.
de Launay, 91.
de Launay, *Franç.* 31. 413.
de Launoy, *Matth.* 152.
Launoius, *Joan.* 55. 60. 280. *ter.* 296. 300. 342. 415. 443. 444.
du Laurens, *Honoré.* 155.
du Laurens, *Louis.* 139.
S. Laurent, (Martyre de) 270.
Laurent, *Franç.* 78.
Laurent, (Momus de frere) 62.
Laurentius *ou du* Laurens, *André.* 205.
Laurentius, *Joannes.* 19. 438.
de Lauriere, *Euſebe.* 20. 27, *bis.* 30. 31. 34.
Laurus Flandrica. 186.
de Lautaret, *D. T.* 341.
Lauthier, *Honoré Marie.* 339.
Lauthier, *Joſep.* 68.
Law, *Jean.* 217.
S. Lazare & N. D. du Mont Carmel, (Regles, Statuts, &c. des Ordres de) 69. 70.
Lazari, *Alberto.* 108.
Lazius, *Wolg.* 376, *bis.*

Lazzarinus, (Jo. Mabillon) 410.
Lebeuf, *Jean.* 2. 127. 237. 279, *bis.* 310. 359, *bis.*
Lebey de Batilly, *Denis.* 377.
de Leceſtre, (Vie de Milord) 370.
de Lecluſe, *Pierre Mathurin.* 150.
Lediard, *Thomas.* 363.
Legende dorée des Cordeliers, &c. 61.
Legendes, (Géographie des) 94.
S. Leger, (Vie de) 310.
Leger, *Jean.* 72.
Leibnitius, *God. Guill.* 52 84. 87. 376. 447.
Leidhreſſerus. 415.
Leidradus Archiep. Lugd. 3.
Leinchius, *Henricus.* 77.
Lemau de la Jaiſſe, *Pierre.* 90. 221, *bis.*
Lemborch, *Gilbert.* 88.
Lempereur, *Jacq.* 310. 359.
Lenet, (Mem. de) 185.
Lenfant, *Jacq.* 48, *ter.* 51. 449.
Lenglet du Freſnoy, *Nicolas.* 16. 35, *bis.* 46. 104. 107. 130. 132. 262. 372. 395. 439, *bis.*
de Lents, (Bataille) 186. 458.
Leo III, Papa. 9.
Leodius, *Humb. Thom.* 87.
Leon d'Alexis. 296.
Leon, (le Pere) 257. 390.
Leon, (Frere) 270. 276.
Leonard, *Marguerite.* 82.
Leoni, *Gio. Batt.* 79.
Leopold Emp. (Hiſt. de) 86.
Lepante, (Victoire de) 127.
de Lery, *Jean.* 131, *bis.* 348.
Leſcalopier, *Pierre.* 188.
Leſcar, (Jugement entre l'Ev. & le Chap. de) 329.
Leſcarbot, *Marc.* 174. 348.
de Leſcazes, *Jean Jacq.* 329.
Leſchaſſier, *Jacq.* 31.
de Leſconvel. 101. 289.
de Leſcornay, *Jacq.* 32. 255.
de Leſcun, *Jean Paul.* 327. 328, *bis.*
Leſpagnol, *Jean.* 241.
Leſpendry, *G.* 283.
de Leſrat, *Guy.* 300.
de Leſtang, *Ant.* 95.
de Leſtocq, *Nicolas.* 230, *bis.* 231.
de Leſtre, *Hugues.* 154.
Leti, *Gregorio.* 52. 53. 80. 111. 364. 390, *bis.* 452.
de Letouf, Baron de Sirot, *Claude.* 110.
Lettres de Monſieur au Roi, 176. Franç. & Allem. 37. Hiſtoriq. 44. *Ne repugnate*, 56, *bis.* Perſannes, Turq. &c. 452. Sur l'état de l'Europe, 44. Myſtique, 470.
S. Leu, (Offices de) 270.
Leucate, (Bataille de) 179, *bis.*
Levêque, *Cather.* 233, *bis.*
Levêque, *Joan.* 58.
Levêque, *Proſper.* 54.
Levêque de la Ravalliere, 428. 434.
S. Leufredi Vita. 284.
Leunclavius, *Joan.* 74. 76.
de Lewarde, *Michel.* 372.
Lex Salica, 20, *novies.* 136.
Lezin de Ste Scholaſtique, (le P.) 62.
Libergeus, *Martinus.* 127. 128, *ter.*
Liberté de penſer, (Diſcours ſur la) 7.
Libertés de l'Egl. Gal. 16, *ter.*

S. Lié, (Vie de) 297.
à Liechtenau, *Conradus.* 78.
Liege, (Seminaire de) 88.
Liege, (Neutralité du Païs de) 386. 387.
de Lieſſe, (Hiſt. de N. D.) 232. 233.
le Lievre, *Jean.* 347.
de Ligny, (Factums) 68.
de Ligny, *Ceſar.* 379.
Ligue, (Grands & Petits Memoires, Hiſt. &c. de la) 109. 135. Ouvrages pour & contre la, 139. 140. 141. 142. 144. 145. 146. 148. 466. 467. 468. Epitaphe de la, 469. Labirinte de la, 151. 153. Ses alliances, 152. Tyrannie de la, *ibid.* Le maſque de la, 153. Singeries de la, 156, *bis.*
Lille, (Campagne de) 195. Chambre des Comptes de, 236.
à Limborch, *Philip.* 14.
Limiers, *Henry Phil. de* 111. 180.
Limnæus, *Joan.* 86, *bis.* 208.
Limoges, (Hiſt. Reglemens, &c. de) 325.
Limojon de S. Didier, *Alex. Touſſaint.* 83. 388.
de Limours, (Reliques) 256.
Linage de Vaucienes. *Pierre.* 43. 52. 54. 374. 382.
Linand, *Barthel.* 285.
Lindanus, *David.* 372.
Lindenbrogius, *Freder.* 20.
de Liques, *David.* 108.
Liron, *Jean.* 47. 420. 448.
du Lis, *Charles*, 119.
Liſet, *Pierre.* 33.
de Liſle, *Franç.* 106.
de Liſola, *Franc.* 386. 387.
Liſot. 272.
Litanies de N. D. des Victoires. 197.
Litletons tenures. 34.
Litouſt, (Vie de Jean), 293.
Lits de Juſtice. 459.
Livry, (Confrerie de) 258, *bis.*
Louaille, *Jean.* 5.
Lobineau, *Guy Alexis.* 258. 289. 290, *bis.* 292.
Loccenius, *Joan.* 8.
Van Lochom, *Michel.* 179.
Lockman, *Joan.* 411.
Loffroy, *Jean.* 226.
de Loigny. 363.
Loiſeau, *Charles.* 31.
Loiſel, *Ant.* 30. 32. 159. 254. 324. 412.
Loiſel, *Charles.* 164.
de Loiſy, *Pierre.* 315.
Lombard, *Daniel.* 101.
de Lome de Monchenay. 430.
Lomedé, *Joannes.* 15. 146, *bis.*
Lomejerus, *Joan.* 416.
Lomenie de Brienne, *Henry Auguſte.* 112.
Lomenius Briennæ Comes, *Ludov. Henr.* 37. Catalog. des mſſ. du Comte de, 357.
du Londel, *J. Etien.* 104. 181.
le Loug, *Jacq*, 420.
de Longepierre, *vide* Requeleyne.
Longelius, *Chriſt.* 116. 451.
de Longuemare, *vide* Gouye.
Longuerue, *vide du* Four.
de Longueval, *Jacq.* 55.
de Longueville, (Succeſſion du Duc) 406.
Longus. 439.
de Lonval, (le Prieur) *vid.* Bocquillot.
Lopes, *Jerôme.* 326.
du Lorens,

du Lorens, *Jacq.* 26.
Loret, *Jean.* 188, *ter.* 429.
Lorraine, (Défaite du Duc de 1634) 178. Plans des Villes de, 245. Ducs de, 246. 247. Vies des Ducs de, *ibid.* Pompe funebre de Charles III, *ibid.* Mem. Manifeste de Charles IV, &c. 248. Vie, Obseques, &c. de Charles V, *ibid.* Sur le Duché de, 249. Généalogies des Ducs de, *ibid.* Ordonnances de Leopold I, 251. 252. Coutumes, Arrêts, &c. de, *ibid.* Ducs de Lorraine, 390. 391. 392.
de Lorraine, Arch. de Reims, Harangue de Henry, 457.
de Lorris, *Guill.* 439.
de la Loubere, *Simon.* 374.
Loudun, (Possession des Religieuses de) 305. 306.
de Loüen, *Ant.* 279.
S. Louis, (Vies, Hist. &c. de) 116. 117.
de S. Louis en l'Isle, (Office, Reglem, 270.
Louis XI, (Chroniq. Hist. de) 119. 120. Remontrances à, *ibid.* Dialogues de Louis XI, & de Louis XII. 391.
Louis XII, (Lettres de) 378.
Louis XIII, (Horoscope de) 159. Hist du regne de, 164. Codicille de, 167. Avis à, 168. Fêtes sur la publication du mariage de, *ibid.* 169. Apologie, 170. Mariage de la sœur de, 171. Voïages de, 172. Entrées à Lyon, à Avignon, 173. Coup d'Etat de, 176. 177. Sa mort, 180. Vers sur la naissance de, 457. Expeditio in Italiam, 458. Pieces sur la mort de, *ibid.* 474.
Louis XIV, 75 Hist. de son regne, 180. Journal de, 181. Memoires, &c. *ibid* Conquêtes, *ib.* Panegyriq. 182. Parallele de, &c. & de Philippe II, 183 Lit de Justice, 186. Sacre de, 188. Remontrances, *ibid.* 3e Campagne, 189. Voïages, Mariages, Entrées, &c. *ibid.* Panegyricus, 191. Journal de la maladie, Pompe funebre, &c. 196. Lettres de, 392. Pieces sur la naissance de, 458. Sur son mariage, *ibid.* Sur sa mort, 459.
Louis XV, (Sacre de) 197, *bis.* Poëme sur les Campagnes de, 198. Pieces sur les Conquêtes de, *ibid.* Pieces sur les Victoires de, 458. Sur son avenement à la Couronne, 459. Sur son Sacre, &c. *ibid.* Sur ses maladies, &c. *ibid.* sur ses Conquêtes, *ibid.*
Louise de Savoye, (Journal de) 121.
S. Loup, (Vie de) 243.
de Loutaud, (le Chev.) 84.
Louvel, *Petrus.* 18.
Louvet, *Pierre* 92. 105. 254. *quater.* 315. 322. 323. 329. 330. 337. 370. 377.
Louviers, (Possession des Relig. de) 285. 286.
de Louvois, (Hist.) 186. Testament, *ibid.*
Louvre, (Gallerie du) 259.
de Loy, *Mich.* 405, *bis.* 413.

de Loyac, *Jean.* 211.
Loyens, *Hubertus.* 246.
le Loyer, *Pierre.* 305.
de Loyne, *Jean.* 64, *bis.*
de S. Luc, *Toussaint.* 293.
Lucanus, *M. Annæus.* 427.
Lucarini, *Rinaldo.* 49.
Lucien, 442.
Lucius, *Joan.* 27. 87.
Lucius, *Ludov.* 65.
Lucretius, *Titus.* 453.
de Ludewig, *Petrus.* 443.
Ludlow, (Mem. de) 364.
Luilliers, (Maison des) 354.
Lunadoro, *Girol.* 80, *ter.*
Lunettes de cryſtal. 466.
Lupanus, *Vinc.* 218.
B. Servatus, Lupus. 3.
Lurbeus, *Gab.* 323. 324. 326.
de Luſignan, *Eſtien.* 40. 200. 354.
de Luſinge, *René.* 35.
Luxembourg, (Edits, &c du Duché de) 88. Entrepriſe ſur la Ville, 192. Siege, *ibid.* 193. Sur la reddition de, 389.
Luxembourg, (Eſprit du Mar. de,) 391. Apparu à Louis XIV, *ibid.* Entretiens avec l'Archev. de Paris, *ibid.* Amours de, 406. Au lit de la mort, *ibid.*
de Luyne, (Recueil ſur le Connetable) 165. 473.
Luyt, *Robert.* 205. 314. 396.
de Luz, (Hiſt. de Me) 440.
Lydius, *Joan. Martin.* 50.
Lyon, ce qui s'y eſt paſſé au ſujet de la Ligue, 156. Sur ſa réunion à Henri IV, 157. Paſſage de MM. de Bourgogne, &c. 194. Antiquités, Hiſt. Entrées, Deſcript. Calendrier, Aumône, Foires, Procès, &c. de, 316. 317. 318. 319. 320. 321.
Lyonard, *Claudius.* 345.
de Lyonne, (Mem.) 190. 385.
de Lyonne, (Famille) 354.
Lyonnet, *Robertus.* 164.
de Lyonnière. 194.
du Lys, *Charles.* 226.

M

MAan, *Joan.* 301.
Mabillon, *Joan.* 1. 2, *bis.* 3. 57, *bis.* 251. 297. 410. 443, *ter.* 446.
Maboul, *Jacq.* Ev. d'Alet, 183.
Machanæus, *Dominicus.* 75.
Machaut, *Joan-Bapt.* 41. 239.
Machiavel, *Nicolas.* 82. 448. 454.
Macki, (Mem. de Jean) 366.
Maconnay, *Gaſpard.* 313.
Macquer, *Philip.* 47. Critique de ſon Livre, 48.
Macrobius, *Aurel.* 441.
Ste Madeleine, (Office de) 270.
Maffei, *Aleſſandro.* 239.
Maffei, (Mem. de) 45.
Maffei, *Scip.* 83. 357. 410.
Magiſtratures, (Ouvrages ſur les) 218. 219.
de Magnelais, (Vie de M.) 405.
Magneney, *Claude.* 350.
Magniez, *Nic.* 423.
Magnols, *Petrus.* 333.
le Malheuſtre & le Manant, Dialogue, 156 Cenſure, *ibid.* 157.

Maichin, *Armand.* 325.
Majerus, *Michael.* 73.
le Maigre, *Pierre.* 140.
Maillard, (Apologie d'André) 161 467.
Maillard, *Adrien.* 26.
Maillard, *Jean.* 347.
de Mailly, *Nicol.* 239.
de Mailly, (le Chev.) 81.
Mailly, Arch. de Reims, (Différend, &c. de M. de) 241.
Maimbourg, *Louis.* 10. 39, 50, *bis.* 71, *bis.* 72, *quater.* Critiq. de ſon Hiſt. de l'Egliſe de Rome, 72. 85. 109.
du Maine, (Remont. de la Nobleſſe) 127. Carte, 299. Hommes Illuſtres, *ibid.*
du Maine, (le Duc) 448.
de la Mainferme, *Joan.* 60.
de Maintenon, (Vie de Mde) 180. Lettres, 452.
Maintenue des Princes, &c. 155. De la Loi, &c. 204.
de S. Majole, (Factum du Comte de) 80.
Majour, *Guill.* 322, *bis.*
de Mairan, (Dortous) *Jean Jacq.* 416.
le Maire de Belges, *Jean.* 97.
le Maire. 13.
le Maire. C. 259.
le Maire, *Franç.* 188. 294, *ter.*
le Maire, *Henricus.* 71. 279. 401.
de Maiſons, (Vie de Mde) 245.
le Maitre, *Ant.* 224. 311.
le Maitre, *Raoul.* 107.
Maittaire, *Michael.* 427.
des Maizeaux, *Pierre.* 402. 409. 449. 452.
Maladeries, (Etat des) 94.
la Maladie de la France, 161.
de Malboroug, (Conduite de la Ducheſſe) 367
de Malboroug, (Vie du Duc) 45. Conduite de, 394.
Malbrancq, *Jacobus.* 236.
Maldure, *Louis.* 272, *bis.*
Malevrault. 224.
Malherbe, *Franç. de.* 429, *bis.* Vie de, 406.
Malingre de S. Lazare. *Claud.* 20. 42, *ter.* 123. 163. 164. 165. 210. 219. 258. 358. 377. 398.
Mallet, *Ant.* 275.
Mallevilæus, *Claudius.* 22. 110.
Mallinckrot, *Bern.* 411.
S. Malo, (priſe du Chateau de) 152. Pieces ſur, 293.
Malplaquet *où* Baugis, (Bataille de) 195.
Malpoy, *Pierre.* 312.
de Malte, *Her. Fr.* 396.
Malvaſius, *Bonav.* 9.
Mamerot, *Sebaſt.* 40.
S. Mammès, (Hiſtoire de) 313.
de Mandajors, *vide des* Ours.
la Mandarinade, 409.
Manderſcheld, Mem. du Comte de) 406.
de Mandriny, *Sulpice.* 56, *bis.*
Manero, *Pedro.* 206.
Mangot, *Jacq.* 33.
Manifeſte de Ch. Louis, Comte Pal. 87.
du Mans, (Invaſion de la Ville) 126.
Manſi, *Gio. Batt.* 409.
Manſini. 269.
Manté, *Jean.* 323.
Mantelius, *Joan.* 88.

Mantoue, (Succeſſion de) 28 Blocus de, 195.
Mantuano, *Pedro.* 169.
Manuaſcæ Villæ Privil. 341.
Manutius, *Paulus.* N° 8104.
Marais, *Louis.* 10.
Marana, *Paul.* 43. 181. 389, *bis.*
Maranta, *Scipio.* 410.
de Marandé, *Franç.* 382.
Marbodus. 3.
de Marca, *Petrus.* 4. 13, *ter.* 15. 55. 320. 327. 328. 336.
Marcaille, *Sébaſt.* 303. 305.
Marcel, *Guill.* 102.
Marcel, *Jacq.* 64.
SS. Marcellinus, & Petr. Hannon. Eccleſ. Patroni, &c. 236.
Marcellius, *Theodorus.* 92, *bis.*
Marcellus, *Guill.* 458, *bis.*
Marchais, *Ant.* 188.
Marchand, Avocat. 198. 440.
Marchand, *Proſper.* 421. 437. 452.
Marchant. 445.
de la Marche, *Olivier.* 308. Mem. 371.
de la Marche de Parnac, *Henr.* 58.
Marchet, *Jacq. Baſilic.* 123, *bis.*
Marchetti, *Franç.* 342. 403.
de Marcigny, *Cherubin.* 318.
Marcilius, *Theodorus.* 76.
de Marconville, *Jean.* 376.
de Marcouſſi, (Anaſtaſe) 256.
Marculfus. 20.
Mare, (Conſolato, Portolano del) 8.
de la Mare, *Philib.* 308. 405. 407.
le Marechal, *Matthias.* 182.
Marechauſſés de France, (Cartes des) 89. Ouvrages ſur les, 219. 220.
Mareſchal, *Claude.* 305.
Mareſcot, *Cæſar.* 296.
de Mareuil, *Pierre.* 206.
Margat, *Jean-Bapt.* 375.
de Margon, (Plantavit de la Pauſe) 5, *bis.* 112. 113. 185.
Ste. Marguerite, (Mem. ſur la Paroiſſe de) 270. 271.
Marguerite, Reine de France, (Mem.) 206, *bis.*
Marguerite, Reine de Navare. Tombeau, &c. de, 329. 428. 439. Oraiſons funebres, 462.
Ste. Marguerite & S. Honoré, (Repriſe des Iles de,) 179.
Marguerite du S. Sacrement, (Vie de Sœur) 310.
Mariales, *Xante.* 13.
Mariana, *Jean.* 66. 360. 454.
Marie de Médicis, (Entrée de, &c. à Angers) 172.
Marie, (Vie de Gilles) 297.
Marie de l'Incarnation, (Vie, Lettres de) 348.
Mariette, *Pierre.* 89.
Mariette, *Pierre Jean.* 460.
de Marigny, (l'Abbé) 78, *bis.*
de Marigny, (Jacq. Charpentier) 430. 445. 452.
de Marillac, (Pieces ſur la condamnation du Maréchal de) 177. Eſprit bienh. 463.
de Marillac, *Charles.* 379.
Marillac, *Franç.* 124.
de Marillac, *Michel.* 12. 62.
Marin (*Maurice.* 62.
Marino. *Gio. Batt.* 430.
Marion, *Simon.* 33.

Mariotte. 331.
Markara Avachins. 213.
Marlianus, *Raymundus*. 90.
Marlot, *Guill.* 207. 240, *bis.*
Marly, (Descript. &c. de) 281.
Marmite renversée. 455.
Marmoutier, (Abbaïe de) 301. 302.
de Marolles, *Michel.* 70. 101. 110. 113. 258. 299. 445.
Marot, *Clement.* 122. 406. 429, *bis.*
Marot, *Jean.* 428. 429.
Marot. *Michel.* 429.
le Marrier, *Martinus.* 275.
de Marquemont, *Simon.* 211.
le Mars à la mode. 386.
Marseille, (Hist. Antiq. Officiers, Commerce, Peste, &c. de) 341. 342. Réduction, Prise de, 457. 468.
Marselaer, *Fredericus.* 8.
Marsollier, *Jacq.* 65, *bis.* 74. 81. 108. 298. 360. 363.
de Marsy, *Fr. Marie.* 368. 437.
de Marsys. 364.
Marteau, *Martin.* 301. 302.
Martel. 447.
de la Martelliere. *Pierre.* 414.
de la Martelliere, (Pinel) P. *A.* 428.
Martenne, *Edm.* 443, *ter.*
de Ste Marthe, *Abel.* 164, *bis.* 167. 174, *bis.* 416. 444. *bis.*
Ste Marthe, *Denis.* 55.
de Ste Marthe, *Louis.* 54. 55. 199. 202. 351.
de Ste Marthe, *Pierre Scevole.* 356.
Ste Marthe, *Scevole.* 54. 55. 199. 351. 400. 428. 429. 444.
Marti y Villedamor, *Franc.* 180.
S. Martial, (Office, Martyrol. de) 271. Hist. de. 280.
Martialis, *M. Valerius.* 427.
de Martignac, *vide* Algay.
S. Martin de Boulogne. 255. *bis.*
S. Martin de Laon, (Examen des Privil. de) 232.
S. Martin, (le Chev. de) 350.
Martin. *Corneille.* 369.
Martin, *Gab.* 421, *bis.* 422, *bis.*
Martin, *Jacq.* 96, *ter.*
Martin, *Simon.* 233.
Martin, sieur de Pincheſne, *Estienne*, 191.
Martineau, *Isaac.* 183, *bis.*
Martiniana, &c. 275.
de la Martiniere, *vide* Bruzen.
Martinus Polonus. 39.
Martyr. *Petrus.* 451.
Martyres Prot. (Hist. des) 72. 73.
Martyr-Rizo, *Juan Pablo.* 160.
Martyre des deux Freres. 468.
du Mas. *Pierre.* 64.
du Mas, *Theophraste*, 316, *bis.*
Mascardi, *Agostino.* 35. 81.
Mascaron, *Jules.* 426.
Mascurat. 187.
Masenius, *Jacobus.* 87.
le Masle, *Jean.* 300.
Massa, *Ludov.* 337.
Massa, *Vincentius.* 68.
de Massac, *Charles.* 304.
de Massac, *Raymond.* 304, *ter.*
Massé, *vid.* Tyssot.
Massé, *Jean-Bapt.* 281.
Masselin, *Jean.* 210.

de Maſſeville, (Labbé) 282.
de Maſſiac. 193.
Maſſieu, *Guill.* 411. 425.
Maſſillon, *Jean-Bapt.* 185.
Maſſonus, *Papirius.* 50. 93, *bis.* 94. 100. 105. 225. 400. 403.
Maſſolæus, *Joan.* 112.
le Maſſon, *Jean-Bapt.* 276.
Maſſon, *Jean.* 103. 119. 307.
Maſſon, *Innocent.* 81, *bis.*
Maſſuet, *Pierre.* 45. 46.
de Maſtricht, Siege & Priſe, 191. Campagne de, 199.
Maſuer, *Louis.* 33.
Matharellus, *Ant.* 208.
Mathas, *Ant.* 219.
Mathias de S. Jean, (le P.) 69.
Mathilde, (Vie de la Comteſſe) 79, *bis.*
Mathoud, *Hugo.* 314.
Mathurins, (leurs Différens avec les PP. de la Trinité & de la Mercy, 63. Tableaux de l'Egliſe des... de Paris, 261.
Matthæus, *Ant.* 376.
Matthæus Weſtmonaſterienſis 362.
Matthieu, *Jean-Bapt.* 207. 328.
Matthieu, *Pier.* 104. 108. 109, *ter.* 116, *bis.* 119, *bis.* 144. 150. 158, *bis.* 159. 162, *bis.* 170. 219. 318. 469.
Maty, *Paul.* 36.
de Maucroix, *Franç.* 363. 425. 446.
Maugars, *Pierre.* 381.
Mauleon de Granier. 359.
de Maupas du Tour, *Henry.* 65. 81.
Maupeou, *Pierre.* 298.
Maupoint. 433.
S. Maur, (Pieces ſur la Congrégation de) 57. 58. Vie de, 279.
S. Maurice de Vienne, (Cartulaire de) 347.
S. Maurice de Chartres, (Fontaine de) 297.
de S. Maurice, *Robert.* 92.
Mauro. 432.
de Mauroy, Factum, 109. 463.
Maximes politiq. de Paul III, 49.
du May, *Louis.* 228. 455.
de Mayerberg, *Auguſt.* 374.
de Mayerne Turquet, *Theod.* 36.
Maynard, *Franç.* 430.
du Mayne, Baron de Chabans. *Louis.* 165.
Maynier, *B.* 338, *bis.*
le Mazan. 172.
Mazarinades, (Recueil des) 187. Table des, 357. Arrangement des, 464.
Mazarini Card. Miniſterium, 186. Breviarium, &c. *ibid.* Elogia, *ibid.* Templum Famæ, Teſtament, &c. *ib.* Joué, &c. 383. Lettres, *ibid.* Pieces contre le Card. 458.
Maziere de Montville, 406.
Meat. 309.
Meaulme. 176.
Meaux, (Titres de la Ville de) 239.
Medard, (le Pere) 275.
Medecins, (Diſputes des... avec les Medecins de Prov. & les Chirurgiens), 413.
Mediani Mon. Hiſtoria, 243. Officia, 250.
de Médicis, (Diſcours merveilleux de Catherine) 206.

Légende, *ibid.* Arrêts sur sa succession, *ibid.* Droits de .... sur le Portugal, 361.
de Médicis, Mariage, Entrées de Marie) 159.
à Mediobarbo, *Joan. Ant.* 182.
Medon, *Bern.* 335.
Melbomius, *Henricus.* 84.
Mela, *Pomponius.* 36.
Mélanges hist. 447.
Mellier, *Gerard.* 227. 289. 290.
Mellier, *Guillaume.* 24.
Mellier, *Nicolas.* 24.
Mellon, *Jean Fr.* 217.
Melton, *Edowart.* 395, *bis.*
Melvil, (Mem. de) 368.
Meluſine, (Hiſt. de) 354.
Memoires hiſt. 45. & critiq. 419.
Menagius, *Ægidius* 20. 355. 401. 406, *bis.* 423. 424, *bis.* 425. 429. 436. 448.
de Mantel, *Franç.* 207.
Menard, *Claude.* 116. 117. 300, *bis.*
Menard, *Leon*, 166. 334, *bis.*
Menardus, *Hugo.* 267.
de la Menardaye. 306.
de Mendoce, (Comm. de D. Bern.) 369.
Meneſtrier, *Cl. Fr.* 4. 200. 316. 317, *bis.* 321. 397, *undecies.* 398. 399, *quater.* 418.
Meneſtrier, *J. B.* 181. 182.
Menin. 207.
Mentelius, *Jacobus.* 411.
Mentet de Salmonet, *Robert.* 364, *bis.*
Merula, *Gaudentius.* 203.
Meſchet, (Dom) 59.
de Meſenguy, *Phil.* 254.
S. Meſmin, (Abbaye de) 296.
la Meſnardiere, *Jules.* 383.
du Meſnil, *Bapt.* 414, *bis.*
Meſplede, *Ludov.* 228.
Meſſenius, *Jean.* 373.
Meſſie, *Pierre.* 444.
Meſſin, (Relation des mouvemens de) 83.
Meſtrales, *And.* 173.
Metel d'Ouville, *Ant.* 439.
Metel de Boiſrobert, *Fr.* 163.
Metochita, *Theodorus.* 76.
Meton, *Germain.* 283.
Métropolitains, ſur les droits des, 461.
de la Mettrie, (Offrey) *Julien.* 438, *bis.*
Metz, (Siége, Plan de) 123. 124. 379. Chambre Roïale de, 243. Entrée de la Ducheſſe d'Epernon, *ibid.* Paſſage de la Reine, *ibid.* Ordonnances. 244. Societés, &c. *ibid.* Entrée de Charles IX à, 465.
Meun ſur Loire, (Seigneurie, Ville de) 294.
de Meun, *Jean.* 439.
Meurier, *H.* 237.
Meuriſſe, *Martin.* 244, *bis.*
Meurſius, *Joan.* 76.
Meuſnier de Kerlon, *Anne Gabriel.* 197. 436.
Meyerus, *Jacobus.* 371.
Meynier, *Bernard.* 305.
Meynier, *Honorat.* 170. 337.
de Mezeray, *vide* Eudes.
de Meziriac, (Bachet) *Cl. Gaſp.* 427, *bis.*
S. Michel, (Hiſt. du Mont) 286.
S. Michel, (Statuts de l'Ordre de) 227.

Michel, Ev. d'Angers, (Vie du B. Jean) 300.
de S. Michel. 269.
Michel. 332.
Michel. 349.
Michel de la Rochemaillet, *Gabr.* 20. 24. 91.
Micquellus, *Joan. Lodov.* 119. 125, *bis.*
Midotius, *Joan.* 60, *bis.*
Mignard, *Pierre.* 259
Migniot. 237. 239.
Mignon, (attentat de Nicole) 159. 470.
S. Mihel, (Abbaye de) 251.
Milan, (Hiſt. des Ducs de) 81. Inveſtiture de ce Duché à Charles II, *ibid. bis.*
la Miliade. 165.
Militaire de France, (Ouvrages ſur le) 221.
Milles, *Thomas.* 396.
Millet, *Germanus.* 267, *bis.* 278.
Milleterius, *T. B.* 178.
Milletot, *Benigne.* 13.
Milon. 270.
Milton, *Jean.* 365, *ter.* 366. 432, *bis.*
Mimardus, *Fr.* 96.
Mineus, *Fr.* 172.
Minimes, (Hiſt. Privileges, &c.) 64.
Miniſtres d'Etat, (Réponſe à un Libelle contre les) 176.
Minorum FF. Statuta. 275.
Minucci, *Minucio.* 83.
de Miramion, (Eloge de Mde) 273.
Mireus, *Aubertus.* 48. 369, *bis.* 376.
de Mirat de la Tour, 181.
de Miraulmont, *Pierre de.* 223, *bis.* 225.
le Mire. 435.
Miron, *Robert.* 211.
Miſſon, *Maximilien.* 80.
Mocenicus, *Andreas.* 41.
de Modene (de Raymond Comte) *Eſprit.* 82.
Modeſte de S. Amable, (le Pere) 201.
Mœlius, *Janus Guil.* 451.
Moilleron. 238.
le Moine, dit le Moine ſans froc. *Paſquier.* 122.
le Moine, *Louis.* 35.
le Moine, *Pierre.* 68. 429.
Moiſſant, *Claudius.* 237.
Moitrel d'Element, 262.
Moka, (Expedition de) 198.
Molanus, *Joannes.* 371. 372.
de Moleon, *vide le* Brun des Marettes.
Moleſworth. 374.
de Moleyres. 218.
Molinæus, *Carolus.* 24. 26, *bis.* 31. 34. 208. 465.
Molinet, *Jean.* 444.
Molinier, *Eſtienne.* 328. 452.
de Molinier. 336.
Molſa, *Fr. Mar.* 428.
Monarchie Franç. (Tables de la) 102.
Moncornet, *Balthazard.* 356, *bis.*
de Monceaux, *Jérôme.* 256.
Moncontour, (Bataille de) 128.
Monetus, *Philibertus.* 91, *bis.* 174. 397. 424.
Mondin, *Jean.* 141.
Mongault, *Louis.* 76. 425, *bis.*
Monferand, (Conſuls de) 323.
de Monicart, *Jean.* 281.
le Monnier, *Guill.* 89.
la Monnoye, *Bernard.* 402. 417,

417, *bis.* 431, *bis.* 437. 438. 449.
Monnoyes, (Ouvrages sur les) 214. 215. 216. Monnoyes des Romains. 398.
Monod, *Franc.* 51.
Monod, *Pierre.* 380. 381.
Mons, (Siege de) 195.
Monſnier, *Radulphus.* 302, *bis.*
du Monſtier, *Artus.* 232. 282.
de Monſtrelet, *Enguerran.* 40, *bis.*
du Mont, *Georges Marie.* (Butel) 349.
de Montagu, ſieur de la Coſte, *Henri.* 201.
des Montagnes, *Franç.* 414, *bis.*
Montaigne, *Michel.* 445.
de la Montagne, *Jean.* 51. 224.
des Montagnes, (Jean Sirmond) 177.
de Montalte, *vide* Paſcal.
Montanbon, (Dom) 59.
de Montand, *Nicolas.* 132. 208.
Montanus, *Arnoldus.* 75.
Montargis, (Privil. de) 256. 257.
de Montauban, (Hiſt. du Siege) 172, *bis.* 173. Etat, 174. Cour des Aydes, Academie, &c. 325.
de Montbas, (Mem. du Comte) 371.
Montbaſon & de Luynes, (Duchés de) 303.
Montbaſon, (Maiſon de) 354.
de Montboucher, *Paul.* 29.
de Montchal, *Charles.* 56.
Montecuculli, Empoiſonneur de François, Dauphin de France, (Arrêts, &c. contre) 121. 122.
Monteguy, *Jean-Bapt.* 285.
de Monteregali, *Vivianus.* 100.
de Monteſquieu, *vide* Secondat.
de Montfalcon. 184.
de Montfaucon de Villars, 411. 450.
de Montfaucon, *Bern.* 357. 421. 443, *bis.*
de Montferrat. *Guill.* 203.
de Montfleury, *Zacharie Jacob.* 435.
de Montglat, *vide de* Clermont.
de Montgommery, (Louis Comte) 221.
de Montgon, *Charles Alex.* 395, *bis.*
de Monthenault d'Egly, *Charles Phil.* 82.
de Montholon, *Jacq.* 414.
de Montigny, *Louis.* 200. 233, *bis.*
de Montivilliers, (Réforme) 286.
de Montluc, *Blaiſe.* 107.
Montlucius, *Joan.* 131, *ter.* 347.
Montmartre, (Regl. de l'Abbaïe de) 257.
de Montmartin, *Jean.* 73.
de Montmorency, (Vie, Mem. Hiſt. de Henri, dernier Duc) 167. Vie de la Ducheſſe, *ibid.* Don des biens de cette Famille. *ibid.*
Montpellier, (Thréſoriers de France, Univerſité, &c. de) 333.
de Montpenſier, *v. d'*Orléans.
de Montpenſier, (Trépas du Duc) 110.

de Montpleincham, *vide* Bruflé.
de Montreal, (Société de N. D.) 349.
de Montresor, *vid. de* Bourdeille.
de Montreuil, *Matthieu.* 446.
de Montreul, *Jean.* 287. 288, *bis.*
Montvalerien, (Différend des Jacobins & des Hermites, au sujet du) 257.
de Montville, *vid.* Maziere.
Monyer. 338.
de Monzambano, *vid.* Pufendorf.
Morange, *Bedianus.* 320.
Moreau, (Vie de Pierre) 280.
Moreau de Brasey, *Estienne.* 194, *bis.*
Moreau de Mautour, *Philib. Bern.* 259.
Moreau, *Jacq.* 445.
Moreau, *Paul.* 280.
Moreau, *Philip.* 202. 397.
Morel, *Frederic.* 35.
Morel, *Jean Claude.* 250.
Morel. 242.
Morel, (Vie de M.) 313.
Morelerus, *Joan.* 190.
de Morene, *Claude.* 400.
Moreri, *Louis.* 46. Remarq. sur son Dictionnaire, *ibid. ter.*
Moret du Boure-chenu, Marq. de Valbonnays. *Jean Pierre.* 344.
Moret de la Fayolle. *Pierre.* 355.
de Moret, *Joseph.* 329. 361.
de Morgue, sieur de S. Germain, *Matthieu.* 164, *ter.* 382, *bis.*
Morice, *Hyacinthe.* 290, *bis.*
de Morillon, 176.
Morin, dit Cromé (ou Crucé) *Louis.* 156. 157.
Morin, *Guill.* 255. 256.
Morin, *Jacq.* 228.
Morin, (Vie de J. B.) 407.
Morin, *Pierre.* 54.
de la Moriniere, *Mich. Mart.* 54.
Morisotus, *Cl. Barthol.* 39. 149. 366. 375. 431.
Moritz, (Filtz) 203.
de la Morlicre, *Adrien.* 230, *quater.*
Mornacius, *Anton.* 223. 285.
de Mornay, *Phil.* 134.
de Mornay de la Villetertre, *René.* 354. 403.
de Morremar, (Maison) 354.
Morvan de Bellegarde, *Jean-Bapt.* 196.
Morus, *Alexander.* 365, *bis.*
Morus, *Henricus.* 207.
Moscherosch. *Joan. Mich.* 253, *bis.*
Moscovie, (N. Mem. de) 374.
le Moteux. 437.
la Mothe. 285.
de la Motte de la Hode. 103.
de la Motte, *Ant.* (Houdart) 426. 431. 435, *bis.* 438. 441.
de la Mothe Houdancourt, (Pieces sur le Mar.) 112. 463.
la Mothe le Vayer, *Franç.* 102. 445, *quater.*
de la Motte S. Florentin, Généal. 463.
de la Mothe, Seigneur de Huppigny, *Jacq.* 202.
de la Motthe, *Jean.* 154.
de la Motraye, (Aubery) 374.
de la Motte le Noble, 182.

de Motteville, *vide* Bertaut.
de Monceau, *Guy.* 117.
de Mouhy, *vide de* Fieux.
Moulaus, *Jean.* 327.
Mouliere, (M. de) 385.
du Moulin, *Ant.* 97.
du Moulin, *Gabr.* 282.
du Moulin, *Pierre.* 53.
du Moulinet, *Claude.* 3. 274.
du Moulinet des Thuilleries, *Claude.* 290, *bis.*
Moulin de Marguery, *Jean.* 276.
Mounin, *Ant.* 323.
Mourre, *Honoré.* 333.
Mouskes, *Philip.* 77.
du Mouſtier, *Franç.* 166.
Mouteau, *Philip.* 310.
Moyron, Baron de S. Trivier, (Teſtament de Jacq.) 406.
le Muet, *Pierre.* 173. 473.
Muldener. 86.
Muldrac, *Ant.* 256. 280.
Muley Arxid, (Hiſt. de) 385.
Munau, Cruauté de. 462.
Munier, *Jean.* 309.
Munſter, (Paix de) 382. 383.
Muralt. 37.
Muratorius, *Lud. Ant.* 78, *ter.* 80. 443.
de la Mure, *Jean Marie.* 320. 321. 322.
Muretus, *M. Ant.* 428. 444.
Muſſey, *Jean.* 245.
Myſteres de l'Égliſe Rom. 68.

N

Naboerat, *Ant.* 69, *ter.*
Nagerel, *Jean.* 282.
Nain, *Pierre.* 59.
Nain de Tillemont, *Louis.* 76. Vie, Lettres. 409.
Namur, (Siege) 194, *ſexies.* Réduction, Priſe de. 391.
Nanquetius, *Simon.* 120.
Nantes, Irrévocabilité de l'Edit de. 73. Arrêts de la Chambre Roïale, 197. Privileges, Ordonnances, &c. de la Ville de, 292. Inſcrip. 293.
Naples, (Conjuration de) 82.
Narbonenſium votum. 333.
Nardius, *Balthazar.* 10.
Natey de la Fontaine, *Nic.* 377.
Navæus, *Michael.* 286.
de Navailles, (Mem. du Duc) 112.
de Navarre, (Mort de la Reine) 128.
Navarre, (Hiſt. du Roïaume de) 329.
Naudæus, *Gabriel.* 52. 73. 119. 187. 400. 403. 410. 411. 413. 428. 451. 454. 455, *bis.*
Naugerius, *Andreas.* 428.
Nault, *Nicolas.* 310.
Naunton, *Robert.* 364.
Née de la Rochelle, *Jean-Bapt.* 304.
Neel. 197.
Neerwinde, (Bataille de) 194.
de Nefville, *Fr* 133.
Negres, (Traité du Négoce des) 394.
Nemeitz. 259.
de Nemours, *vide d'*Orleans.
Nepos, *Cornelius.* 75.
Nerac, Conference de. 466.
Neron, *Pierre.* 21.
Nerveſe, *Guill. Bern.* 108, *bis.* 163, *bis.*
de Neſle, (Mouvance) 233.

de Nesmond, *André.* 33.
Nestor, *Jean.* 82.
Nevers, Privileges de la Ville de. 462.
de Nevers, (Exploits de M.) 151. Légation du Duc, 156, *bis.* 457.
Nevers, (Fondation, &c. des Ducs de) 304.
de Nevers, Généal. de la Maison, 354. 372.
de Nevers, (Hist. de Gerard) 439.
de Neufchaises, *Charles.* 221.
Neufchatel, (Hist. Mem. &c. sur) 89. 462.
Neuhusius, *Henricus.* 73, *bis.*
Nevizanus, *Joan.* 31.
Neuré, *Mathurinus.* 340.
de Neuville de Pisieux, (Lettre sur la mort de Mde.) 408.
Neuville de Villeroy, *Nic.* 108, *bis.* 109. 380.
de la Neuville, *Charles.* 196.
Nevus, *Joan. Christian.* 35.
S. Nicaise de Meulan, (Prieuré de) 256.
Nicaise, *Claude.* 326.
Niceron, *Jean Franç.* 400.
Nickotts, *John.* 213.
Nicocleon, (Avertissem. de) 177.
Nicolai, *Joan.* 228.
S. Nicolai vita. 249.
S. Nicolas des Champs, (Paroisse de) 271.
Nicole, *Julien.* 283.
Nicole, *Pierre.* 4. 5. 428. 453. Vie de. 407.
Nicot, *Jean.* 424.
Niel, *Louis.* 67.
de Niem. *Theod.* 51.
Nieuport, (Prise de) 198.
Nisanius, *Christoph.* 115.
Nimegue, (Volerie des François à) 191. Paix de. 388.
Nipotismo di Roma. 53, *bis.*
Niquet, *Honorat.* 59. 62.
Nitard, (Différend du P.) 361.
Nivelle de la Chaussée. *Pierre Cl.* 430.
de Noailles Card. *Louis Ant.* 278.
de Noailles, (Campagne du Duc) 198. Mort de la Duchesse de. 407.
le Noble, *Eustache.* 13. 87. 223. 431, *bis.* Factum de. 407.
la Noé Menard, (Vie de) 293.
Noel, *Michel.* 22.
Noguier, *Ant.* 335.
le Noir, *Jean.* 14, *ter.* 49, *bis.*
Noiret. 65, *bis.*
S. Nombril, (Reliques du) 239.
le Normant, *René.* 221.
Normandie, (Chron. Hist. de) 282. 283. 284. Nobiliaire de. 289.
Normands, (Eloges des) 282.
de Nostradamus, *Cæsar.* 337.
de Nostredame, *Jean.* 337.
Notaires, (Pieces sur les) 264.
de la Noue, *Franç.* 455.
Nouguier, *Franç.* 340. 341.
des Noulis, *vide.* Petrineau.
Nouvelles du monde, &c. 43. Littéraires, 418. 419. De l'autre Monde. 458.
du Noyer, *Franç.* 216.
du Noyer, *vide* Petit.
Noyon, (Statuts de) 233.
Nublé. 186.

de Nucheze, *Jacq.* 110.
de Nuits, *Louis Fr.* 14.
Numan, *Philip.* 372.
de Nyau. *Charles.* 182.

O

OBrechtus, *Ulricus.* 252.
Ockley, *Simon.* 78.
Odeſpun, *Ludov.* 9.
S. Odon. 322.
Office des Seculiers Pénitens. 56.
Ogier, *Franç.* 4, *bis.* 58. 180.
Oihenartius, *Arnaldus.* 327.
Oiſelius, *Jacobus.* 441.
Oldoinus, *Auguſtinus.* 50.
Olhagaray, *Pierre.* 329.
*d'*Olivet, *Joſeph.* 6. 416, *bis.* 423. 425, *bis.* 435.
Olivier, *Guinolé.* 332.
Olmo, *Fortunato.* 51.
Oncieu, *Guill. de.* 31. 396.
Opera, (Recueil des) 436.
Optatus Gallus. 56.
*d'*Orange, (Hiſt. Statuts, Privil. &c.) 343. 346.
Orange, (Apologie, &c. de Guillaume, Prince d') 370. Généalogie de la Maiſon de Naſſau. Vie du Pr. d'Orange, &c. 371. Entrepriſe du Pr. 390.
*de l'*Oratoire, (Aſſemblées des PP.) 64.
Orbis Chriſtiani Status. 151.
Ordonnances, Edits, Arrêts, &c. des Rois de France, ſur différens ſujets. 20. 21. 22. 23. 24. 25.
Ordres Réguliers, (ſur les différends des.) 464.
Orfevres de Paris. 265. 266. Tableau votif des. 268.
Oricellarius. *Bern.* 79. 120.
*d'*Origny, *Jean.* 240.
*d'*Origny, *Pierre.* 66, *bis* 67.
Orlandinus, *Nic.* 65.
*d'*Orléans, *Joſeph.* 67. 363.
*d'*Orléans, *Louis.* 32. 156. 157. 160. 162.
*d'*Orléans, *Regnault.* 204. 208.
*d'*Orléans, Ducheſſe de Montpenſier, *Anne Marie Louiſe.* 185. Portraits de Mlle. 358.
*d'*Orléans de Longueville, Ducheſſe de Nemours. *Marie.* 185.
*d'*Orléans, Abb. de Chelles, (Lettre ſur Mde) 254.
*d'*Orléans, (Mem. de la Regence du Duc) 196, *bis.* Hiſt. &c. *ibid.* Appanages des Ducs. 212.
*d'*Orléans, (Pieces de la Ducheſſe, contre l'Electeur Palatin) 392.
*d'*Orléans, (Pieces ſur le Mariage de Gaſton Duc) 111. Validité du Mariage du Duc. 178.
*d'*Orléans, (Palais) 261.
Orléans, (Hiſt. Antiq. Détail, &c. de la Ville d') 294. 295. Entrée des Evêques, 284. 295. Hiſt. du Siege, &c. d', 118. 119. 151. Etats tenus à, 210. Critiq. de l'Hiſt. d', 459. Statuts mſſ. des Bouchers d', 462.
*d'*Ormond, (Mem. du Duc) 367. Conduite du Duc, 394.
*d'*Orneval. 437.
Oroſius, *Paulus.* 38.

Ortelius, *Abrahamus.* 36.
*d'*Ortonville, *Jean.* 103.
*de l'*Oſier, (Miracles de N. D.) 321.
*d'*Oſſat, *Arnaud.* 379.
*d'*Oſtende, (Priſe) 198.
Ottius, *Joan. Henr.* 208.
Otto, *Jacobus.* 383.
Otto Phriſing. Epiſc. 39, *bis.*
*d'*Ondegherſt, *Pierre.* 371.
*d'*Oudenarde, (Malignité exercée ſur la Ville) 193. Priſe. 198.
Oudin, *Ant.* 424, *bis.*
Oudin, (le P.) 74.
des Ours de Mandajors, *Louis.* 96. 330.
Ourſel, *Jean.* 287.
*d'*Oultreman, *Pierre.* 40. 66. 369.
*d'*Ouville, *vide le* Metel.
Ouvrard, *René.* 55.
*l'*Ouvreleuil, *Jean-Bapt.* 195.
S. Ovide, (Vie de) 275.
Ovidius, *Publius.* 427, *ter.*
Owenius, *Joan.* 428.
*d'*Oxfort, (Accuſation contre Robert, Comte) 367.

P

Pachymeres, *Georg.* 77.
Pacification, (Edits de) 132. 134. 139.
le Pacifique, 152.
Pacôme, (le Frete) 279. 298.
Pacquotte, *Ch. Guill.* 251.
Padioleau, *Albert.* 291.
Pagani, *Virgilio.* 80.
Pageau. 80.
Pageau, *René.* 224.
Pagi, *Antonius.* 47.
Pagi, *Franciſ.* 50.
Pais-bas, (Dictionnaire des) 368.
le Pays, *René.* 446, *bis.*
Paix, (Traités de) 377-396. 459. 477. 478.
Palatinat, (Violence au) 191.
Palatius, *Joan.* 8. 115.
Palaprat, *Jean.* 436.
Paleore Card. 398.
Paliſſy, *Bern.* 213.
Pallavicino, *Ferrante.* 448.
Pallavicino, *Sforza.* 49.
Pallemonio, *Gio. Gia.* 182.
Palliot, *Pierre.* 308. 351, *bis.* 397.
de la Palme. 329.
Palmerius, *Matthæus.* 53.
les Palmes du Juſte. 163.
Pamiers, (Affaires de l'Egliſe de) 334.
Pancirolus, *Guido.* 398.
Pancoucke, *André.* 424.
Panigarola Veſcovo d'Aſti. 3.
Panſa. *Paolo.* 51.
Pantaleo, *Henricus.* 99.
Panthot, *Jean.* 318.
Fra Paolo, *vide* Sarpi.
Papes, (Traité de la puiſſance du) 11. Portraits des. 243.
Papeſſe Jeanne, (Traité ſur la) 50. 51.
Papillon, *Philibert.* 309.
Papimanie de France. 465.
Papiſtes, (Conſpiration des) 366.
Paradin, *Guill.* 80. 121, *bis.* 122. 123. 125. 199. 308. 316.
Paradoxes. 444.
le Paranetique des bons ſujets. 153.
Pardoux du Prat. 24, *bis.*
Parent. 189, *bis.*
le Parfait, *Nic. Julien & Cl.* 433. 436. 437.
de Paris, (Vie de M.) 407.
de Paris, dit d'Auvergne, *Martial.* 118, *bis.* 438.

Paris, *Matthæus.* 362.
Paris, (Hiſt. de ce qui s'eſt paſſé à) 138. Priſe des Fauxbourg de. 151. Siege de. 152. Etats tenus à. 210. 211. Election de. 253. Antiquités, Annales, Deſcription, Plan de. 258. 259. 262. 475. 476. 477. Etat des Baptêmes, &c. 262. Adreſſes, &c. *ibid.* Fêtes données par la Ville, Ordonnances, Gouverneurs, &c. 263. Hiſtoire des Paroiſſes de. 268. 460.
Pariſ. Eccleſ. Synodicon. 267.
Pariſetus, *Lud.* 450.
Pariſot, *Patrochle.* 7.
de Parival, *Jean Nic.* 42.
Parlemens de Châlons, de Tours, de Paris, &c. 153. 154. 156. Hiſt. Journal du Parlement en 1648, 187. Remontrances, 5. Ouvrages ſur les Parlemens, 224. 225.
Parry, Conſpiration de Guill. 466.
Paſcal, *Blaiſe.* 3. 4.
Paſcal, *Jean.* 303.
Paſcal, *Louis.* 95.
Paſcali, *Carlo.* 206.
Paſchalius, *Car.* 380. 407, *bis.*
Paſchalius, *Petrus.* 123.
Paſquier, *Eſtienne.* 66. 357, *ter.* 414. 428. 444. 451.
Paſquier, *Guy.* 357.
Paſquier, *Nicolas.* 168, *bis.* 357. 451. 454.
Paſſages d'Outremer. 39. 40.
Paſſavantius, (Th. Beza) 437.
Paſſeratius, *Joan.* 423. 428.
Paſtorius, *Joachimus.* 384.
Paté, (Vie d'Ant.) 284.
Paterculus, *C. Velleius.* 76, *ter.*
Pathelin, (Farce de) 428.
Patin, *Guy.* 445. 451, *bis.*
Patinus, *Carolus.* 76.
Patouillet, *Louis.* 38.
Patru, *Olivier.* 33.
Paul du S. Sacrement, (le P.) 408.
S. Paul, (Propre, &c. de) 271. 272.
Paulin, (le P.) 61.
Paulinus, *Chriſt. Franc.* 37.
à S. Paulo, *Sebaſt.* 70.
Paulus Bernridenſis. 51.
Paumier, *Franc.* 13, *bis.* Cenſure du Clergé, *ibid.* 464.
Pauſanias. 75.
Pavillon, *Balthazar.* 59.
Pavillon, *Eſtienne.* 430.
Pavillon, *Nic.* Ev. d'Alet, 131. Vie de M. 332.
Payen, *Franç. Joſ.* 250.
le Payſan François. 160.
du Paz, *Auguſtin.* 293.
Peckius, *Petrus.* 19.
Pecquet, *Ant.* 8.
Peculat, (Traité du) 185.
Pegurier, *Laurent.* 433, *bis.*
Peintres, (Vie des) 401.
Peleus, *Julien.* 149. 172.
Pelheſtre. 416.
Pelleterie, (Diſcours de la) 456.
le Pelletier. 68. 162. 173.
le Pelletier. *Jean.* 213.
le Pelletier, *Laurentius.* 301.
le Pelletier, *Louis.* 424.
Pelletier, *Pierre.* 12.
Pelletier, *T.* 54.
Pelliſſon Fontanier, *Paul.* 182. 189. 190, *bis.* 293. 327. 416, *ter.* 446. 447.

Pelloutier, *Simon.* 96.
Peltre, *Hugues.* 253, *bis.*
Pene, *Charles.* 35.
Pénitens, (Statuts des) 133.
Perard, *Etienne.* 309.
Perau, *vide* Calabre.
Perche, Franc fiefs du. 462.
Percheron, *Claude.* 95.
Percin, *Joan. Jacob.* 335.
de Perefixe, *Hardouin.* 150, *bis.* 454.
Perelle. 259.
Perizonius, *Jacobus.* 41.
Perpoint. 217.
Perrault, *Charles.* 190, *bis.* 401. 432. 441. 446.
du Perrier. 344.
du Perrier, *Aymar* 92.
du Perrier, *Leonard.* 184.
de la Perriere, *Guill.* 329. 334.
des Periers, *Bon.* 437, *bis.* 438, *bis.*
Perin, *Franc.* 309.
Perrin, *Jean Paul.* 71, *bis.*
Perrin, *Petrus.* 222.
Perrin, (le P.) 247.
du Peron, (Davy) *Jacques.* 379. 408.
du Peron le Hayer. 85.
Perot. 469.
Perrot d'Ablancourt, *Nic.* 74, *ter.* 75. 76. 442.
Perry. *Jean.* 311.
Perſius, *Aulus.* 427, *ter.*
de Peruſſries, *Louis.* 126, *ter.*
Peſant, ſieur de Boiguilbert. *Pierre.* 209, *bis.* 218.
Peſchant. 470.
Peſtaloſſi, *J.* 342.
Petavius, *Dionyſius.* 38, *bis.* 274.
Petiot, *Etienne.* 325.
Petis de la Croix, *François.* 182. 375, *bis.*
Petit, *Claude.* 111. 430.
Petit, *Jacobus.* 2.
Petit, *Nicolas le.* 406.
Petit, *Philip.* 235.
Petit *Pierre.* 263.
Petit du Noyer, *Catherine.* Mem. de. 404. Lettres de. 452.
Petitdidier. *Matthieu.* 5.
Petitpied, *Nicolas.* 65. Vie de. 408.
Petitot, *Franc.* 309.
Petrarcha, *Franc.* 443.
Petrey. *Louis.* 178.
S. Petri Senonenſis Mon. Feſta. 251.
Petrineau des Noulis, *Nic.* 82. 89.
Petronius, *Titus.* 437, *ter.*
Petrus Bleſenſis. 3.
Petrus Camerac. Card. 119.
Petrus Vallis ſernenſis. 71, *bis.*
de Petterborough, (Conduite) 361.
de Peyrat, *Guill.* 149. 204. 163, *ter.* 222. 404.
de la Peyrere, *Iſaacus.* 7. 186.
de Peyruſe, *Ant.* 466.
Pez, *Bern.* 420.
le Pez, *Eſtienne.* 353.
Pezron, *Paul.* 96.
Phædrus. 438.
Phelipeaux, *Jean.* 6.
Philelphus, *Franc.* 450.
Philippe Auguſte, Table mſſ. d'un Regiſtre de. 457.
Philippi, *Jean.* 226.
Philippus, *Joan.* 365.
Philiſbourg, (Siege de) 179. 192, *bis.*
Philopater. *Andreas.* 66.
Phranza, *Georgius.* 77.

Piard, *Ant.* 168.
Piasecius, *Paulus.* 39.
S. Piat, (Episcopat de) 372.
Picart, *Ant.* 93.
Picard, *Bernard.* 261. 437.
Picard, *M.* 289.
Picardet, *Hugues.* 211. 212.
Picardie, (Almanach, Canal de) 230. Nobiliaire. 234.
Picardus, *Joan.* 95. 362.
Picault, *Pierre.* 209.
Picolomineus, (postea Pius II) *Æneas Sylvius.* 85. 443. 450.
Pichon, *Claude.* 250.
Picot, *Eustache.* 234.
Piquet, (Vie de Franç.) 407.
Picus Mirandul. *Joan. Franc.* 61. Apologia. 158.
Pidou de S. Olon, *Jean.* 181.
Pidoux, *Franç.* 304.
Piedmont, (Persécution des Vallées de) 80. Campagne de. 194.
Pielat, *B.* 371.
Pierquin. 249.
de S. Pierre, *vide* Castel.
Pierre de S. Louis, (le Pere) 430.
Pierre de S. Quentin, (le P.) 233.
Pierre I. Czar, (Hist. de) 197, *bis.* Mem. de. 374.
Pigafetta, *Filippo.* 153.
Piganiol de la Force, *Jean Aymar.* 93. 95, *bis.* 259. 281.
Pignans, (Prevôté de) 343.
Pignard, *Jacq.* 60.
Pignorius, *Laur.* 399.
Piguerre, *Paul Emile.* 165.
Pilham. 218.
Pilladius, *Laur.* 247.
Pillet, *Jean.* 256.
Pinaroli, *Rugger. Triton.* 54.
Pinault, *Matthieu.* 235.
de Pinchesne, *vide* Martin.
du Pinet, *Ant.* 36. 456.
de Pins, Ev. de Rieux, (Eloge de Jean) 334.
Pinsart, *Yves.* 400.
Pinsson, *Franç.* 17, *ter.*
Pinsson de la Martiniere, *Jean.* 219, *bis.* 223, *bis.*
Pipeurs, Remedes contre les. 467.
Piron, *Alexis.* 198.
de la Pise, *Gaspard.* 343.
de la Pise, *Joseph.* 342.
Pistorius, *Joan.* 84.
Pithœus. *Franc.* 9, *bis.* 20.
Pithœus, *Petrus.* 9. 16. 27. 98, *ter.* 201. 205. 237. 243. 442.
Pithon-Curt. 343.
de Pitié, (Statuts de la Maison de N. D.) 276.
Pitiscus, *Samuel*, 74. 75.
Pitois, *Claude.* 68.
Pitton, *Scholastique*, 336. 339, *ter.*
de la Pivardiere, (Mem. sur l'Assassinat de) 408.
de la Place, *Pierre.* 105, *bis.*
Placide, *Charles.* 353.
Plaidoyers, Remontrances, &c. 32. 33.
de Plaix, *Cesar.* 67.
la Planche, *vide* Regnier.
Planchet, *Urbain.* 308.
Planque, (le P.) 333.
Plans des Batailles de Parme, &c. 459.
Plantavitius de la Pause. *Joan.* 333.
Platina. *Batt.* 49.
Plaute. 434.
Plessæi Richelii, Arch. Lugd. Vita. 320.
du Plessis, *Jacq.* 379.

du Pleſſis Mornai, *Philippe.* 50. Mem. & Vie. 108.
du Pleſſis, *Touſſaint.* 231. 239. 258. 279. 282.
du Pleſſis Praſlain, (Mem. du Mar.) 112.
du Pleſſis, Card. de Richelieu, *Jean Armand.* (Journal, Lettres, Epitaphes & Teſtament de) 165. 166. Pieces contre. 177. Satyre contre. 178. 211.
du Pleſſis. 103.
Plinius Cæcilius ſecundus, *C.* 426. 450, *ter.*
Plinius Secundus, *C.* 456, *bis.*
Plombieres, (Bains de) 250.
Plumard de Dangeul. 213.
Plutarchus. 442, *bis.*
Pocquelin de Moliere, *J. B.* 436.
Poéſies, (Recueil de) 432. N. Choix de. *ibid.*
Poille, ſieur de S. Gratien, *Jacq.* 429.
de Poilly, *Louis.* 463.
de la Pointe, *Franç.* 227.
Poiſle, (Procès de Jean) 225.
Poiſſon, (le Pere) 61, *ter.*
Poiſſon, *Raymond.* 436.
Poiſſonnet, *Pierre.* 279.
Poiſſy, (Titres de S. Louis de) 277. Colloque. 465.
Poitiers, Siege de. 128. Hiſt. Révolte, &c. de. 306. 307,
Poitou, (Bans, Forêts, Hiſt. &c. de) 305.
Poldo d'Albenas, *Jean.* 333.
le Polemandre. 160.
Police, (Table mſſ. du Traité de la) 21.
de Polignac Card. *Melchior.* 453, *bis.*
Politianus, *Ang.* 426. 450, *ter.*
Politique de la Cour de Rome. 49.
Pollnitz, *Charles Louis.* 37.
Polluche, *Daniel,* 294. 295, *bis.*
Pologne, (Pieces ſur l'élection de Henri III au Roïaume de) 130. 131. Cenſure des Prétendans à la Couronne de. 373. Traités, Manifeſtes, &c. *ibid.* 457. 466. 467. 468.
Polybius. 75, *bis.* 375, *bis.*
Pommeraye, *Franç.* 287. 288.
Pommereau, *Edmond.* 296.
Poncet, *Maurice*, 130.
Poncet, *Pierre.* 17.
Poncet, *Simon.* 469.
de Ponconas, (Vie de Cecile) 59.
Poniatouski, (M.) 374.
des Pons, *Claude.* 344. 346.
de Pons, *Jean Franç.* 435.
de S. Pons, (Chron. des Ab. & Ev.) 334.
du Pont. 424.
Pontanus, *Jacobus.* 77.
Pontanus, *Joan. Iſaacus.* 91. 97.
de Pontaut de Beaulieu, *Sébaſt.* 90.
de Pontbriand, *René Franç.* du Breil. 257.
de Pontchartrain, (Mem. de) 164.
de Pontececo, *Petrus.* 273.
Pontier, *Gedeon.* 331.
Pontificum Rom. Parallela. 50.
Pontoiſe, (Antiquités, &c. de) 286.
Pope, *Jean.* 426. 430. 432, *bis.*
de la Popeliniere, *vide* Voeſin.

Popiel, Roi de Pologne, (Mort tragique de) 141.
Popion, (Apologie de) 408.
Porcacchi, *Tomaſo.* 132.
Porée, (Pieces ſur le Pere) 343.
Porée, (l'Abbé) 409.
Porgieſerus, *Joachimus.* 399.
Porphyrogenetus Imp. *Conſt.* 77.
Porralis, *Thomas.* 308.
du Port, *Jean.* 307. 340.
Port Roïal, Figures, Hiſt. Mem. &c. de l'Abbaye de. 277. 278. Hiſt. des Pénitens de. 402.
du Portail. 187, *bis.*
de la Porte, *Joſeph.* 420. 455.
de la Porte, *Ant. de S. Mart.* 402.
Portefeuille de F... 446.
des Portes, *Phil.* 429.
Porthaiſe, *Jean.* 155.
Portnerius, *Joan. Alb.* 403.
Portraits de la Cour, &c. 182.
Portus, *Franc.* 129.
Poſſevinus, *Ant.* 79. 454, *bis.*
Poſſinus, *Petrus.* 77. 335.
Poſtel, *Guill.* 20. 78. 95. 203.
Poſtel, (le P.) 231.
Pot de Rhodes, (Plaidoïers de Mlle) 354.
Pottier, *André.* 230.
Pottier, *Nic.* 246.
Pouget, *Amé.* 3.
Pouillié des Bénéfices de France. 94, *quinquies.*
Poulain, *Nic.* 132.
Poullain, *Henry.* 215, *ter.*
Poupart, *Spiridion.* 280.
Pourcelet Maillane, (le Marquis) 332.
de Prade, *vide le* Royer.
du Pradel, *Abraham.* 262.
de Prades, Pieces ſur la Theſe. 463.
Pradier de Vic, *Franç.* 110, *bis.*
Pradillon, *Jean-Bapt.* 109.
Pradon, *Nic.* 435. Triomphe de. 430, *bis.*
Pragmatique Sanction. 395.
Pranzac, (Généal. de) 353.
du Prat. 112.
Pratcolus, *Gab.* 125.
du Pré, *Jacobus.* 461.
du Pré, *Mauritius.* 60. 97.
de Preaux, (Charles de l'Aubeſpine de Chateauneuf) 380.
de Preſle, *Raoul.* 2.
de S. Preſt. 380.
le Preſtre. 92.
le Preſtre, Maréchal de Vauban, *Sebaſt.* 218.
Prêtres, (Martyre de, &c. en Anglet.) 364.
Preudhomme, *H. P. G.* 228.
Prevot, *Etien.* 297.
Prevoſt, (du Dorat) *Jean.* 162.
Prevoſt, *Ant. Franç.* 424. 448.
Prevoſt, *Joan.* 146, *bis.* 285.
le Prevoſt, *Jean.* 285.
Prevoſt de Paris, (Pieces ſur le) 263.
de Priezac, *Dan.* 381, *bis.* 444.
Primi-Viſconti, Conte di San Majolo. *Giov. Batt.* 191, *bis.* 192, *ter.*
Princes légitimes & légitimés, (Recueil ſur les) 203.
Priolus, *Benjaminus.* 181.
Priorato, *Gal. Gualdo.* 43. 52. 82, 85, *ter.* 109. 185, *ter.* 384, *bis.* 401.

Prisbachius, *Wolfgangus.* 129.
Problêmes divers, (Solution de) 5.
Probus, *Philip.* 17.
Procopius. 77.
de Procé, sieur du Pas, *Phil.* 191.
Procès criminels. 359. 360.
Propertius. 427.
Provansal, *Louis.* 403.
Provence, (Hist. Nobiliaire, Parlement, Comtes, Canal, Voïage, &c. de.) 337. 338. 346. 462.
Proverbes, (Dict. Etymologie, &c.) 424.
Provinciales, (Réponse aux) 5.
Provins, (Eaux miner. de) 239.
Proust de Chambourg. *Ant.* 354.
Proust des Carneaux, *Nicol.* 100. 113. 164. 172. 174.
le Proust, *Pierre.* 26.
S. Prudence, (Vie de) 243.
Prudentius, *Aurelius.* 427.
Psalmi Davidis. 1.
Ptolemæus, *Claudius.* 35.
Publicains, (Déconfiture des) 133.
Pucelle d'Orléans, (Inscript. sur la) 457.
Pufendorfius, *Samuel.* 7, *bis.* 39. 86, *bis.* 373, *bis.* 378. 453.
Puget de la Serre, *Jean.* 166. 169. 179, *bis.* 184, *ter.* 298. 358. 402. 403.
de Puisieux, (Pierre Brulart) 380.
Puissances temp. & spirituel. (Pieces sur les) 12.
de Pures, *Michel.* 112.
Puteanus, *Ericus.* 315.
du Puy, *Jean.* 325.
du Puy du Fou, (Maison) 354.
du Puy, (Généal. de la Maison) 353.
Puylon, *Denis.* 412.
de Pybrac, *vide du* Faur.
Pyon. 311.
Pyramide du Palais. 158, *bis.* 163. Prosopopée de la. 471.
des Pyrenées, (Traité) 383. 384. Paix. 391.

Q

Quatremarius, *Rob.* 231. 274, *bis.* 314.
Quebec, (Hôtel-Dieu, Missions, &c. de) 348.
S. Quentin, (Eglise de, &c.) 234.
Quercetanus, *vide du* Chesne.
à Quercu, *Leodeg.* 457.
Querculus, *Nic.* 125.
Querelle des Dieux. 183.
Quesnel, *Jos.* 421.
Quesnel, *Pasquier.* 5. 401, *ter.*
Quetif, *Jacob.* 61. 274. 420.
le Quien de la Neufville, *Jean.* 344. 399, *bis.*
Quinault, *Phil.* 434. 435.
de Quincarnon. 321.
de Quincy, *vide* Sevin.
Quiqueranus, *Petrus*, 336, *bis.*
Quintilianus, *Fab.* 425, *bis.*
Quintinus, *Joan.* 307.

R

Rabache, (Vie du P. Est.) 63.
Rabelais, *Franç.* 437, *quinq.* 451. Quart-d'heure de. 198. Jugement de. 408.

de Rabutin, *Franç.* 124.
de Rabutin Chantal, Marquise de Sevigné, *Marie.* 452.
de Racan, (de Beuil) *Honorat.* 429.
Rachelius, *Samuel.* 30.
Racine, *Jean.* 277. 435.
Racine, *Louis.* 408. 431.
Racine, *Pierre.* 260.
Racine de Villegomblain, *Fr.* 108.
Ste. Radegonde, (Vie de) 206, *bis.*
Raderus, *Matthæus.* 66.
de Ræmond, *Florimond.* 50. 71, *quinquies.*
Ræmond, *Jean Charles Flor.* 50.
Raffron, *Claude.* 64.
Ragoczi, (Mem. & Hist. du P. Franç.) 87, *bis.*
Ragot, (Vie de M.) 299.
Ragueau, *Franç.* 34.
Raguenet, *Franç.* 112. 366.
Raguet, *Louis.* 411.
Raimond. Nouv. Gal. 392.
Rainerius Diaconus. 9.
Rainssant de Viezmaison. 154.
Rainssant, *Pierre.* 281.
Raissius, *Arnoldus.* 235.
Rambaud. 345.
de Ramberviller, *Alphonse.* 250.
de Rambouillet de la Sabliere, *Ant.* 430.
Ramnusius, *Paulus.* 48.
de Ramsay, *Michel.* 112. 235. 440.
Ramus, *Petrus.* 95, *bis.*
Ranchin, *Estien.* 9.
de Randon, (Généal. de Châteauneuf) 352.
de Rangouze, 188. 452, *bis.*
Ranquet, (Vie d'Elizabeth) 408.
de Rantre, *Jacq.* 188.
Raphael, (le Pere) 339.
Rapin, *Nic.* 444.
Rapin, *René.* 184. 446. 454.
Rapin, sieur de Thoiras, *Paul.* 362. 363. 368.
Rapine, *Charles.* 238, *bis.*
Rapine, *Florimond.* 211.
Rassicod, *Estien.* 9.
Ratus, *Petrus.* 126.
Raulin, *Hippolite.* 202.
Ravaillac, (Procès, Arrêts, contre) 162. 471.
Raynaldus, *Odoricus.* 47.
Raynaudus, *Theophilus.* 3. 61. 66. 320. 340.
de S. Real, *vide* Vischard.
des Reaux de la Richardiere. 84.
Reboul, *J. D. C.* 73, *quater.*
Reboul, *Vincent.* 159. 343.
Reboulet. 52. 180. 185. 336, *bis.*
de Rebreviettes, *Guill.* 372.
de Rebuffi, *Pierre.* 21, *bis.* 412.
Recueil de 1562. 126. de 1567. 127, *bis.* de 1663-64, 359. de 1666, 377. de Pieces choisies, 447. de Littérature, *ibid.* 448. A. B. *ib.*
Réformation des Ordres, par le Card. de la Rochefoucault, (Pieces sur la) 57, *ter.*
Réformés, (Arrêts contre les) 126. Massacre des, &c. à Lyon. 130. 172. Persécut. des ... de Dauphiné. 193. Pieces sur les. 458. 459.
Réfugiés, (Apologie des) 7.
de Refuge, *Eustache.* 205, *bis.*
du Refuge, (Congrég. de N. D.) 250.
Régale, (Ecrits sur la) 17.

Regence des Reines, &c. (Pieces sur la) 204.
de la Régence, Médailles. 475.
Regiensis Eccles. Episc. 343.
Registres du Parlem. (Tables des) 226.
Regnard, *Jean Franç.* 436.
Regnault, *Melchior.* 279.
Regnault de S. Gilles, (Vie du B.) 296.
Regnier Desmarais, *Franç. Seraphin.* 15. 190. 260. 423. 430. 431.
Regnier, sieur de la Planche, *Louis.* 125. 126.
Regnier, *Mathurin.* 429.
Regulæ variorum Ordinum. 18. 19.
Reimmannus, *Jacq. Frider.* 421.
Reimarus, *Herm. Sam.* 405.
Reims, (Almanach de) 240. Statuts de Louis XIII à, *ib.* Echevinage, Université, &c. *ibid.* Concile à, 241. Confrairies, *ibid.*
Ste. Reine, (Vie, Hôpital, &c. de) 309.
Reiskius, *Jacob.* 77.
Reistres, (Défaite des) 133. 137.
Relation des guerres d'Italie de 1629-31, 43. des Armées Navales de France. 191.
Remigio, *Marco.* 79, *bis.*
Remiremont; (Abbaye de) 251.
Remmius, *Abrah.* 173. 428.
Remond de Ste Albine, *Pier.* 434.
de Remond, *Louis.* 167.
Remond de S. Mard. 436. 453.
Remontrances à Louis XI, 16. des Pret. Ref. 126. au Peuple François, 136. à la Noblesse de France, 152. sur les Troubles, 158. 161. du Parlement, 162. aux Réformés, 176. des Parlem. 459. contre le Card. de Richelieu. *ibid.*
de S. Remy, (Mem.) 113.
Renart, *Jean.* 99.
Renaud de Segrais, *Jean.* 439. 440.
Renaudin, *Claude.* 225.
Renaudot, *Theophr.* 43.
de S. René, *Théodoric.* 270.
Rentes de la Ville. 218.
Réponse d'un Gentilh. du Hainault. 127.
Requeleyne de Longepierre, *Bern. Hilaire.* 427.
Rescossier. 195.
du Resnel du Belley, *Jean Franç.* 432.
Restitute, (Vie de Ste.) 253.
Rethel, (Erection de, &c. en Duché) 241.
Rethelois, (ce qui s'est passé en) 168.
de Retz, *vide de* Gondy.
Reuberus. *Justus.* 84.
Reuchlin, *Jean.* 12.
Révélation de l'Hermite solitaire. 170.
Revellus, *Georgius.* 307. 358.
Reverend. 111.
de Reves, *Jacq.* 451.
du Revest. 402.
de Reynel, (Vie du Chev.) 185
de Rhé, Prise. 466.
le Rhin, (ce qui s'est passé sur) 192.
Ribaud de Rocheford, *ou* de la Chapelle. 97. 114, *bis.* 279, *bis.*

Ribier, *Guil.* 104. 223.
Ricardo, *Raim.* 229.
Ricaut, *Paul.* 78.
Riccius, *Barthol.* 450.
Riccoboni, *Franc.* 434.
Riccoboni, *Louis.* 433, *quat.*
Riccobonius, *Ant.* 34.
Richard, *René.* 111. 166, *ter.* 167, *bis.* 183. 225. 276.
Richard, *Seb.* 341.
Richard, Curé de Triel, (Juſtification de) 280. 462.
Richardot, *Franç.* 235.
Richardus, *Joan.* 311.
Riche, *Ant.* 245.
Richelet, *Pierre.* 424.
de Richelieu & Mazarinus Card. 43. 111.
Richelieu, (Château, Acad. de) 307.
Richeome, *Louis.* 33. 66. 67, 162. 172. 471.
Richer, *Adrien.* 76.
Richer, *Jean.* 42.
Richerius, *Edmundus.* 12, *quinquies.* 48. 173. Vie & Syndicat. 408. Procès. 414.
de Richeſource, *vide de* Sourdieres.
Richot, *Etien.* 330.
de Richy, *Jules.* 370.
de Riencourt, *Simon.* 102. 163. 180.
de Rieus, *Ant. Pierre.* 116.
de Rieux, (Maiſon) 355.
Rienzo, (Vita di) 79.
Rigaltius, *Ant.* 26.
Rigaltius, *Nic.* 56. 174. 287, *bis.* 408.
Rigaud, *Jean.* 90.
de Rigauville, *Franç.* 192.
Rigoleu, (Vie du P.) 68.
de Riguet. 244.
Rinaldus, *Jacob.* 55.
Rio Janeiro, (Exp. de) 196.
Riolan, *Jean.* 413.
de Riparſons, *Gab.* 220.
Riſtitonus, *Eduardus.* 363.
de Riſwick, (Paix) 392.
du Rivage. 429.
Rival, *Pierre.* 377.
Rivault de Flurance, *David.* 203.
Rivet, *Ant.* 278. 420. Vie de Dom 401.
de Riviere du Freſny, *Charle.* 436. 438.
de la Riviere, *Henry Fr.* 404. 408. 452.
de la Riviere, *Louis.* 409.
Rivius, *Joan.* 98.
Robel, *Jean.* 258.
Robelin, *Jean.* 137.
Robert, *Dominique.* 355. 356.
Robert. 300.
Roberti de Abriſſello Vita. 59. Defenſio. *ibid. bis.*
Robertſon, *Guill.* 423.
Robertus, *Annæus.* 27, *bis.*
Robertus, *Claudius.* 55.
Robertus, *Joan.* 88.
Robertus, Mon. S. Mariani Autiſſiod. 39.
S. Roch, (Vie, &c. de) 272.
de la Roche, *Michel.* 418, 419.
la Rocheflavin, *Bern.* 224.
de Rochefort, *Ceſar.* 375.
de la Rochefoucauld, (le Duc) François VI, 185, *bis.* 446. 453.
de la Rochefoucauld Card. (Deſaveu, &c.) 173.
la Rochelle, (Siege de) 174. de l'Iſle de Rhé, &c. *ib.* Recueil de Pieces à ce ſujet, N° 2882. Entrée de la Reine à, 177. Hiſt. Calend. Sieges de. 307. 358. Rebel. 466.

Rocroy & Fribourg, (Campagnes de) 186.
Roguenant, *Jean.* 149.
de Rohan, (Hiſt. Vie, Mem. de Henri Duc) 167. 381.
de Rohan, (Mem. ſur le titre de Duc) 355.
de Rohan, Manifeſte pour Mde. 458.
le Roi, *Ant.* 453.
le Roi, *Louis.* 128. 134. 457.
Roi, *Pierre Charles.* 198. 431.
le Roi, *Pierre.* 218.
du Roi de Navarre, (Poéſies) 428.
Rois de France, (Louanges des) 203. Extrait d'un Traité de la grandeur, &c. des. 204. Majorité des. *ibid. bis.* Préſſéance des. 205. Sacre des. 207, *quater.* Amours des. 357.
Rois, Pieces ſur la Souveraineté des. 11. Canons contre la maxime de tuer & dépoſer les. 12. de l'Autorité du Roi. 138. de la Puiſſance des. 139. 152. de l'Obéiſſance due aux. 151. 469.
Rolland, ſieur du Pleſſis, *Nic.* 139. 315, *bis.* 216.
Rolin, *Nic.* 310.
Rolli, *Paolo.* 426.
Rollin, *Charles.* 75, *bis.* 410.
de S. Romain, *Franç.* 1.
Rôme, Diſcours polit. ſur l'Etat de) 80. Tableau de cette Cour. *ibid.*
de Romecourt, (Maiſon) 355.
Romieu, *Pierre.* 336.
à S. Romualdo, *Petrus.* 39. *bis.*
Romulus, *Franc.* 136, *bis.*
Roncoveri, *Aleſſandro.* 163.
Ronſard, *Pierre.* 429.
de la Roque, *Gilles André.* 202. 221. 289. 353. 396, *bis.* 398, *bis.*
de la Roque, *Jean.* 375.
de la Roque, *Jean Paul.* 48.
de Roquelaure, (Maiſon) 355.
de Roquemont. 217.
Roſe, *Guill.* (vel Guill. Reginaldus Anglus) 155.
de la Roſe, (Roman) 439, *bis.*
Roſe-Croix, (Traités ſur les Freres de la) 73.
Roſellus. *Petrus.* 37.
de Roſemond, *J. B.* 363.
Roſier, Hiſtorial de France. 98. des Guerres, &c. 221.
de Roſieres, *Franç.* 249.
Roſſat, *André.* 146.
de Roſſet, *Franç.* 168. 377.
Roſſi, *Vittorio.* 401.
Roſſignol, *Jean Etien.* 346.
de Roſtaing, (Fondations de Charles) 296. 355.
Roſweidus. *Heribertus.* 3.
Roté, *Michel.* 379.
Rottendorfius, *Bernardus.* 39.
Rou, *Jean.* 72.
Rouault, *Laurent.* 284. 285.
Rouen, Hiſtiore, 286. Calendrier, &c. de. 287. Diſputes du Chapitre, &c. 287. Pouillé. 288. Etats tenus à. 212. 282. 283.
de la Rouere, *Jérôme.* 125.
de Rouergues & de Rhodes, Généal. des Comtes. 462.
le Rouge. 198. 252. 296.
Rouillard, *Sebaſt.* 14. 33. 161. 222. 232. 233. 243 256, *bis.* 272. 297. 319. 437. 439.

Rouillaſſe, (Eaux miner. de la) 325.
le Rouille, *Guill.* 26. 95, *bis.*
Rouillé de Melay. 338.
Roullé. *P.* 344.
Rouſſeau, (l'Abbé) 198.
Rouſſeau, *Jean-Bapt.* 431, *quinquies.* 452.
Rouſſeaud de la Combe, *Nic. Guy du*, 16. 31.
Rouſſeau, ſieur de Bazoches, *Charles.* 22.
Rouſſel. 245.
Rouſſet, *Jean.* 32. 87. 361, *bis.* 377. 394. 395, *bis.*
Rouſſillon, (Projet d'une Hiſt. de) 336.
de Rouveroy. 250.
de Rouviere, *Henry.* 95.
la Rouviere, *J. de*, 285.
le Roux, *Guill.* 222.
le Roux, *Jean.* 237. 369.
le Roux, *Philibert Joſeph.* 424.
Roverius, *Petrus.* 67. 314.
le Roy, *Ant.* 231, *bis.*
le Roy, *Pierre.* 156, *ter.*
le Roy de Gomberville, *Marin.* 108.
Roy, (Vie de M.) 313.
de Roye, *Franc.* 71. 219. 413.
de Roye, (Teſtam. Tombeau de Leonore) 404.
le Royer de Prade, *Jean.* 201. 257.
du Ruault, *Florentin.* 205.
Rualdus, *Joan.* 30. 285.
Rubeus, *Joan.* 51.
de Rubis, *Claude.* 204. 316, *bis.* 318.
Rucelé. 378.
de la Rue, *Charles.* 183. 191. 192. 239. 427.
de Ruel, *Ant.* 172.
Ruel, (Confer. de) 187, *bis.*
de la Ruelle, *Claude.* 247.
S. Ruf, (Privil. &c. de la Congrégat. de) 64.
de Ruffi, *Louis Ant.* 337. 341.
Ruinart, *Theod.* 57. 58. 113. 410. 446.
Rupertus, Abbas Tuit. 3.
Ruſtaing de S. Jory, *Louis.* 448.
Ruteau, *Ant.* 372.
Ruyr, *Jean.* 251.
Ruyter, (Vies de) 371.
Ruzæus, *Arnulphus.* 17.
du Ryer, *Pierre.* 74.
Rymers, *Thomas.* 376.
de Rymon, *Eman. Philib.* 31. 311.

S

SAas. 288, *bis.* 421.
Sabatier, *Eſprit.* 340.
Sabaudiæ Ducum Elenchus. 379.
de la Sabliere, *vide de* Rambouiller.
Sablon, *Vincent.* 297, *bis.*
Sacheveral, *Henry.* 367.
Sachot, *Jacobus.* 269.
de Saconay, *Gabr.* 128. 130.
Sacremens, (Pieces ſur le refus des) 5.
de Sacy, *Louis.* 33. 450.
Sadeur, *vide de* Foigny.
Sadoletus, *Jacobus.* 428.
Sagard, *Gabr.* 349.
le Sage, *Alain René.* 436, *bis.* 437. 440, *bis.*
le Sage, *Nathanael.* 61.
Sagredo, *Jean.* 78.
Saguens, *Joan.* 64.
Saguez. 217.
Saigeot, *Jean.* 176.
de Sainctes, *Claude.* 126.

Sainjore, (Rich. Simon) 417.
de Saintré, *Jean.* 289.
de Saintré, (Chron. de Jehan) 439, *bis.*
de Sainctyon. 375.
Sala, *Gaſpard.* 179.
Salaignac. 327.
de Salazar, *Ambroſio.* 92.
Salcedo, Procès de. 466.
Saldenus, *Guill.* 417.
Salerne, (Ecole de) 109.
de Salignac, *Bertrand.* 124. 125. 379.
de Salignac de la Motte Fenelon, *Franç.* 440, *bis.* 441. 450. 454. 455.
de Salins, *Hugues.* 310.
de la Salle, *Pierre.* 167.
de la Salle. 349.
Sallé, *Claude.* 234.
Sallengre, *Albert Henry.* 45. 406. 447.
des Salles, (Maiſon) 355.
des Salles, (l'Abbé) 103.
de Salligny, *Charles.* 27.
de Sallo, *Denis.* 14.
Salluſtius, *C. Criſpus.* 75.
Salmaſius, *Claudius.* 75. 365, *quater.* 439.
Salmon, *Franç.* 48.
Salmon. 363.
Salvaing, *Denis.* 28. 344. 444. 458.
Samblancatus, *Joan.* 177. 179. 336.
Sampieri, *Filippo.* 181.
Samſon, *P. A.* 307. 455.
Sanderus, *Nic.* 363, *ter.*
Sandius, *Chriſt.* 417.
de Sandoval, *Prudent.* 122.
Sandras des Courtilz, *Gatien.* 107. 111. 112. 191. 262. 387.
Sang de J. C. à Billon, (Reliq. du) 322.
de Sanlecque, *Louis.* 430.
Sanſon, *Guill.* 36.
Sanſon, *Jacques.* 230. 233.
Sanſon, *Nic.* 89. 90. 91. 230, *bis.*
Santarel, (Recueil ſur) 10. 173.
Santeul, *Jean-Bapt.* (Vie, différend de) 274. Poéſies. 428, *bis.*
Santineus, *Joan. Macer.* 358.
Saraſin, *Jean.* 445.
Sarazanius, *Marſius Mileſius.* 2.
Sarpi, *Paolo.* 15, *ter.* 48. 49, *bis.* Critique de ſon Hiſt. 49. 74. 452.
Sarravius, *Cl.* 451.
Satyre Menippée. 156, *ter.*
Savari, *Jacq.* 456.
Savari, *Philemon Louis.* 456.
Savaron, *Jean.* 30, *bis* 204, *ter.* 209, *bis.* 322, *quater.* 399, *bis.* 450. 457.
Savary, *Paſchaſius.* 284.
Saugrain, *Claude Marin.* 91.
Savelle, (Mort de Trolle) 409.
Savile, *Henricus.* 362, *bis.*
Sauli, *Vie du B. Alexand.* 65.
Saulniet, *Claude.* 310.
Saulnier, *Petrus.* 70.
du Sault, *Nic.* 174.
de Saulx, Maréc. de Tavannes, *Gaſpard.* 105.
de Saulx de Tavannes, *Guill.* 105, *bis.*
de Saulx, Comte de Tavannes, *Jacq.* 184.
de Saulx, (Maiſon) 354.
Savot, *Louis.* 261.
Savoye, (Guerres entre le Duc de) 150. 157.
du Sauſſay, *Andreas.* 60. 149. 245. 266. 267. 313. 359.
Sauſſeius, *Carolus.* 295.

du Sauſſay, *Louis.* 295.
de la Sauſſaye. 270.
de Sautour. 352. 433.
Sauvage, *Denis.* 40, *bis.* 103. 371.
Sauvage, *Jean.* 247. 249.
Sauval, *Henry.* 258.
S. Sauveur, (Propre, &c. de) 272.
de Saxe, (Hiſt. du Maréc.) 197. Sieges, 199.
Saxius, *Petrus.* 340.
Saymond, *Dominique.* 301.
Scaliger, *Joſ. Juſtus.* 39. 409. 451.
Scaliger, *Jul. Cæſ.* 451.
Scapula, *Joan.* 422.
Scarron, *Paul de* 445, *bis.*
de Scepeaux, Généal. 463.
Schardius, *Simon.* 84, *bis.*
Schaten, *Nic.* 115.
Scheidius, *Ludov.* 84.
Scheidnerus, *Daniel*, 120.
Scheuchzer, *Jacob.* 411.
Schilterus, *Joan.* 87.
Schioppius, *Andreas.* 67.
Schiſme, (Apologie contre le) 14.
Schlutter, *Chriſt. And.* 94.
Schoepflin, *Joan. Dan.* 197. 252. 308. 329.
Von Scotten, *Gerardus.* 41.
Schottus, *Andreas.* 75. 360.
Schrevelius, *Corn.* 425. 427, *quater.* 450.
Schrieckius, *Adrianus.* 369.
Schurzfleiſchius, *Conr. Sam.* 308.
Scioppius, *Gaſp.* 409.
de Scoffier, *Jean.* 138.
Scohier, *Jean.* 352. 397.
Scotus, *Romoaldus.* 363.
Scribanius, *Carolus.* 371.
Scritti nella cauſa di Paolo V, e Venet. 52.
de Scudery, *George.* 430. 432.
de Scudery, Mlle. 450, *bis.*
Seaux, (Chapelle & Plafond de) 279. Divertiſſements de. 447.
Secondat de Monteſquieu, *Louis.* 77. 455.
de Secondat. 329.
Secouſſe, *Denis Franç.* 20. 91. 107.
Secretaires du Roi, (Ouvrages ſur les) 224.
Sedan, (Souveraineté de) 242.
Sedulius, *Cælius.* 335.
de Segla, *Guill.* 28.
Segoing, *Charles.* 350.
de Segrais, *vide* Renaud.
Seguier, *Pierre.* 153. 228, *bis.*
Seguin, *Joſeph.* 340.
de Seguiran, (Affaire de M.) 460.
de Segur, Ev. de S. Papoul, (Vie de M.) 334.
Sejanus, *Ælius.* 165.
Seldenus, *Joan.* 8, *bis.* 34. 362, *bis.* 396.
Semelion. 440.
Senault, *Jean Fr.* 183. 312. 342.
Seneca, *L. Annæus.* 434. 442.
de Senef, (Bataille) 190.
Sens, (Différend entre l'Arch. & les Jéſuites, &c.) 314.
Serarius, *Nicol.* 2. 249.
de Seriſay, *Guill.* 288.
Serizolles, (Bataille de) 122. 201.
Serment de fidélité, (Pieces ſur le) 364.
de la Serre. 134.
de Serres, *Jean.* 99. 105, *bis.* 107, *bis.* 127.

Servient, *Abel de*, 382, *bis.*
de Serviez. 331.
Servin, *Louis.* 13. 33. 152. 153.
Servon, (Différend sur la Terre de) 279.
de Sete, (Rel. du Port de S. Louis au Cap) 332. 333.
Sévarambes, (Hist. des) 38.
Sevennes, (Révolte des) 195. Théâtre des. *ibid.*
S. Severin, (Offices, Martyrol. &c. de) 272.
Severtius, *Joan.* 320.
de Sevigné, *vide de* Rabutin.
Sevin, Marquis de Quincy, *Charles.* 130. 183.
de Seur, *Jean.* 236.
Sexreflence diallactique. 157.
Seyssel, *Claude.* 95. 120, *bis.* 121. 123. 203, *bis.*
Sicile, (Relation de) 81. Disputes avec Rome. *ibid.*
Siciliæ & Apuliæ Reges. 82.
Sicler, (Vie de Seb.) 231.
Sidnei, *Algernon.* 455.
Sidonius Apollinaris, *Sollius.* 450.
Sigismond Roi de Pologne, (Obséques de) 131.
de Signac, *Franç.* 125.
Signor, *Jacq.* 37.
Sigonius, *Carolus.* 19. 75. 76.
de Silhon, *Jean.* 35, *bis.* 167. 186. 455.
de Silhouette, *Estienne.* 364.
de Sillery, (Noel Brulart) 379, *bis.* 380.
Silvain, *Alexandre.* 376.
Silvestre, *Israel.* 90, *bis.* 190. 437.
Silvius, *Andreas.* 113.
Simeon, *Gab.* 123. 323, *bis.*
Simlerus *Josias.* 88, *bis.*
Simocatta, *Theophilactus.* 77.
Simon, *Denis.* 254, *bis.* 420.
Simon, *Franç.* 220.
Simon, *Richard.* 15. 452.
Simonel, *Dominique.* 17.
Simoneta, *Johan.* 81.
Sincerus, *Jod. vide* Zinzerlingius.
Sintzheim, (Combat de) 192.
Sionita, *Gab.* 36.
Siri, *Vittorio.* 42, *bis.* 165.
Sirmondus, *Jacob.* 2. 3. 9. 240. 442.
Sixte V, (Bulle & Pieces contre) 135. 136. 147. 148.
Skeinerus Card. *Matth.* 393.
Skenæus, *Joan.* 34.
Skinner, *Thomas.* 364.
Sleidanus, *Joan.* 40. 85, *bis.* 95. 203.
Symmachus, *Q. Aurelius.* 450, *bis.*
Socrate. 47.
de Sohiers, (Maison) 355.
Soissons, (Dissertat. de l'Acad. de) 279.
Soissons, (Ordre au sujet des Pauvres de) 280. Siege, Plan de. 457. Eloge de. 462.
Soissons, (Hôtel de) 260.
de la Solaye. 83.
Soldat François, (Pieces pour & contre) 160. 161. 470. Navarrois. 161. Piemontois. 179.
Soldato Monferrino. 43.
Soleiman II, (Canon de) 411.
de Solemne, *David.* 411.
de Solier, *Jules Raymond*, 341.
de Solis, *Ant.* 375.
de Somaise, *vide* Bodeau.

Sommalius, *Henricus.* 2.
Sommier, *Jean Claude.* 251, *bis.*
Songe du Vergier, lat. fr. 11.
Sonnet, *Martin.* 268, *ter.*
Sorbiere, *Samuel.* 362. 445. 455.
Sorbin de Sainte-Foy, *Arnaud.* 71, *bis.* 125. 134. 287.
Sorel, *Charles.* 100, *bis.* 180, *bis.* 204. 228, *bis.* 420. 441.
de Soria, *Juan Buen.* 207, *bis.*
Soris, *Matthieu.* 60.
S. Sorlin, *vide* Desmarets.
Soſſius, *Guill.* 132. 149, *bis.*
Souchay, *Jean-Bapt.* 446.
Souchetus, *Joan. Bapt.* 59.
Souchu de Rennefort, *Urbain.* 374.
du Souhait. 159. 247.
Soulier, *Pierre.* 72.
Soulier. 342, *bis.*
de Sourdieres de Richeſource, *Jean.* 192.
Souſnor, *Jean.* 176.
Souverain, (M.) 7.
Souverains, (Traité du pouvoir des) 7. Souverains du Monde. 377.
Soyer, *Charles.* 356.
Sozomene. 47.
Spanhemius, *Fridericus.* 48. 51. 89. 374.
de Sparre, (le Chev.) 221.
Spelmannus, *Henr.* 423.
Spelmannus, *Joan.* 363.
Spenerus, *Jac. Car.* 85.
Spenerus, *Phil. Jac.* 350.
Spifame, *Martin.* 429.
Spifame, *Radulphus.* 21.
Spinoſa, (Vie de) 409.
S. Spire, (Vie de) 255.
S. Spiritus, Monſpel. Ordinis, Diplomata. 70.
Spon, *Charles.* 80.
Spon, *Jacq.* 317. 399, *bis.*
Spondanus, *Henricus.* 47.
Sprat, *Thomas.* 416.
Sprecherus, *Fortunatus.* 89.
Stains, (Ecole de) 280.
Stalenus, *Joan.* 51.
Staniſlas I, (Hiſt. de) 373. 462.
Statuta Nationum Univerſ. Par. 412.
Statuts des différents Corps de Paris. 264. 265. 266. 460.
Statuts de différentes Maiſons Religieuſes de Paris. 274. 275. 276. 277.
Steele, *Richard.* 367. 390. 394.
Steinkerque, (Combat de) 194.
Stephanus, Ep. Tornac. 3.
Stiltingus, *Joan.* 116.
Stockmans, *Petrus.* 11. 229.
Stroupe, *Jean-Bapt.* 371.
Strabo. 35.
Strada, *Famianus.* 370, *ter.*
Straſbourg, (Fêtes, &c. de) 253.
Strobelbergerus, *Joan. Steph.* 333, *bis.*
Struvius, *Burc. Gotth.* 84. 85. 86. 416.
Stuart, (Vie d'Anne) 367.
Stuckius, *Joan. Guill.* 160. 358.
S. Suaire de Beſançon. 316. de Carcaſſonne. 332.
Suarès, *Jacq.* 163.
Suareſius, *Joſ. Maria.* 340, *bis.*
Suarez, Pieces ſur les Ouvrages de. 464. Arrêt contre. 471.
de Subligny. 190.

Succeſſion à la Couronne, (Traité de la) 138. 151. 156. 157.
Suetonius, *C.* 76.
le Sueur, *Euſtache.* 275.
Suiſſes, (Reception des Ambaſſ. par Henry III), 135. Ouvrages ſur les. 223.
de Sully, *vide* Bethune.
Sulpicius Severus. 47, *bis.* 302.
Surguyn. *Raoul.* 210.
Suriano, *Michel.* 205.
Surius, *Laurent.* 41.
Suſanne. *Cyprian.* 12.
Suſio, *Gio. Batt.* 29.
de la Suze, *vide de* Coligny.
Swift, *Jonathan.* 438.
Sybillæ Vatinicium, &c. 151.
Sylburgius, *Fridericus.* 75. 76.
Sylvius *Æneas. vide* Picolomineus.
Syſtême de 1720 Lettres ſur le. 464.

T

TAbarie, *Jean Fr.* 349.
Tableau des Card. de Richel. & Mazar. &c. 111.
Tabourot, *Eſtien.* 445.
Tachard, *Guy.* 37.
Tacitus, *C. Cornelius.* 76, *bis.*
Tægus, *Franc.* 121.
Tagereau, *Vincent.* 22.
Tahureau, *Jacq.* 450.
Taillandier, *Charles.* 424.
de la Taille, *Jean.* 29. 156.
Taillepied, *Nic.* 96. 286, *bis.*
de Taix, *Guill.* 56.
Talon, *Omer.* 187.
Talois, *Pierre.* 325.
Tannieres, (Campag. de) 195.
Tarault, *Jean-Bapt.* 113.
Tardin, *Jean.* 346.
Tarteron, *Jérôme.* 427, *bis.*
Taſſin. 90.
Taſſin, *René Proſper.* 288. 410.
Taſſo, *Torquato.* 432, *ter.* 436. 452.
Taſſoni, *Aleſſandro.* 432, *ter.*
Tatius, *Achilles.* 439.
de Tavannes, *vide de* Saulx.
Tavellus, *Jacobus.* 314.
de la Taverne, *Ant.* 378.
Taupinart de Tilliere, 192.
le Taureau banal. 183.
Teiſſier, *Ant.* 400.
le Tellier, Arch. de Reims, *Maurice.* 240. 241, *ter.* 242.
le Tellier, *Michel.* 5.
Temple du Gouſt. 431.
Temple, *Guill.* 44, *bis.* 362. 371. 384, *bis.*
Tengnagel, *Sebaſt.* 12.
Tenevrius, *Alexander.* 200. 208.
Terence. 434, *bis.*
Teriſſe, *Franç. Chriſt.* 288, *bis.*
de Terlon, (le Chev.) 383.
de Terouanne, Partition de l'Eveché. 462.
de Terra rubea, *Joan.* 118. 136. 203.
Terraſſon, *Ant.* 19.
Terraſſon, *Jean.* 426.
Terraſſon, *Matthieu.* 448.
Terraſſon, *Paul.* 341.
Terrien. 26.
Terrin, *Claude.* 340.
Terriſſe, *Theoph.* 343.
du Tertre, *Jean-Bapt.* 349, *bis.*
de Teſſerant, *Claude.* 376.
Teſſereau, *Abraham.* 224.

Teſtamens politiques, (Recueil des) 456.
Teteletus, *Philib.* 59.
Teutobocus, (Vie du Géant) 346.
Texera, *Joſephus.* 100. 199. 202, *ter.*
Texier, *Joſeph.* 329.
Texier, *Louis.* 307.
Thaumas de la Thaumaſſiere, *Gaſpard.* 26, *ter.* 302.
Théâtre du Monde. 45.
Théâtres, Tableau, Calend. des, 433. Théâtre Italien. 436.
Themiſeuil de S. Hyacinthe, (Hyacinthe Cordier) 442. 447. *bis.*
Themiſtius. 425.
Theneuſe excidium. 458.
Theodore de Blois. 307.
Theodore, (le Frere) 334.
Theodoret. 47.
Theodoricus, *Martinus.* 407.
Theodorus, Archiep. Cant. 2.
Théologie de Paris, (Pieces ſur la Faculté de) 412.
Theophraſte. 453.
Theroude, *Jean.* 289. 343.
Theveneau, *André.* 117.
Thevet, *André.* 36. 348. 400.
Thibault, *Nicol.* 238.
de Thierriat, *Florentin.* 396.
Thiers, *Jean-Bapt.* 2, *bis.* 4. 14, *bis.* 15. 230. 241. 296. 297, *ter.* 399. 411. 441.
Thiroux, *Claude.* 236. 309.
de Tholoſe, *Jean.* 274.
Thomas d'Aquin de S. Joſeph. 323. 324.
Thomas, *Edmundus.* 310.
Thomas, ſieur de Girac. *Paul.* 445.
Thomas, ſieur du Foſſé. *Pierre.* 110. 277.
Thomaſſin. 281.
Thomaſſini, *Joannes.* 102.
Thomaſſinus, *Joan.* 313.
de Thou, (Mort de M.) 180.
de Thou, (Ambaſſades de M.) 385.
Threſoriers de France. 226. 227.
Thuanus, *Jac. Auguſt.* 41, *decies.* 400, *bis.* 428. Tumulus. 225. 409. Mem. 225.
Thucydides. 74, *bis.*
des Thuilleries, *vide du* Mouliner.
de la Thuillerie, *Jean.* 435.
Thuillier, *Vincent.* 75. 446.
Van Thulden. 255. 261.
Thuldenus, *Chriſt. Ad.* 42.
Tibullus, *Albius.* 427.
Tigeau, *Jacq.* 105.
de Tilladet, *Jean Marie de la* Marque. 447.
de Tillemont, *vide le* Nain.
Tillemont, *vide du* Tralage.
du Tillet, *Elie.* 352.
du Tillet, *Joan.* 16, *bis.* 29. 71. 99. 357, *ter.*
du Tilliot, *Jean Ben.* Lucotte. 399.
Tindal. *N.* 363.
Titon du Tillet, *Evrard.* 399. 401, *bis.*
Titius, *Joan. Petrus.* 41.
Titus Livius. 75, *bis.*
Thyſius, *Anton.* 75. 76. 362. 376. 441.
Toeſin contre les Maſſacreurs. 130.
Toilette de l'Archev. de Sens. 240.
Toiſon d'or, (Mauſolée de l'Ordre de la) 70.
Tolandus, *Joan.* 393.
Tollius, *Jacobus.* 427.

Tolomei, *Claude.* 373.
Tolosan, *Jean.* 168.
de Tolose, *Casimir.* 332.
Tomasi, *Tomaso.* 52, *bis.*
Tonnerre, (Chartes de) 314.
Torelli, *Jacq.* 437.
Torino, Assediodi. 459.
de la Torre. 392, *bis.*
Torrentius, *Lævinus.* 76.
de Torres, *Franc. Caro.* 109.
de Torrez, *Diego.* 375.
de Torsay, *H. T. S.* 108.
Tortora, *Homero.* 107.
du Tot. 217.
Toul, (Dissert. Défenses, &c. de l'Eglise de) 244. Statuts, &c. de. 245.
Toulon, (Siege de) 195.
Toulouse, (Privileges, Antiq. Hist. Université, Jeux Floraux, Noblesse, &c. de.) 334. 335. 336.
de la Tour *Bertr.* 326.
de la Tour, *Germain.* 217.
de la Tour, (Vie de Fred. Maurice) 377.
de Tournay. 184.
Tournay, (Siege de) 195. Capitulation, Prise de. 198. Hist. &c. de. 372.
Tournet, *Jean.* 27. 48. 149.
Tournus, (Hist. de la Ville & de l'Abbaye de) 314.
Touron, *Ant.* 61.
de Tourreil, *Jacq.* 425, *bis.*
Tours, (Etats de) 120. 209. 210. Privil. Hist. Chapitre, &c. de. 301. 302.
de Tourville, (Memoires de) 185.
Toussaint de S. Luc, (le P.) 69. 70. 290. 404.
Toustain, *Charles Fr.* 411.
Tradition des faits, &c. 56.
Tragedie, (Ouvrages sur la) 434. Recueil de. 434.
du Tralage, *Jean Nicolas*, 91.
de Transée, *Joachim.* 86.
Trapezuntius, *Georgius.* 77.
la Trappe, (Abbaye de) 298. 299.
de la Trav, *Olivier*, 70.
Travenol. 436.
de Tregouin, sieur de Ricardelle, *Guill.* 64. 65.
Trelæus, *Nic. Clem.* 246.
Trelier. *E.* 324.
de Trelon. 156.
de la Tremoille (Panegyrique, Letrres de Louis II) 104.
de la Tremoille, (Droit du Duc, &c. sur Naples) 286.
la Tremoille & Laval, (Généalogie des Maisons de) 293.
Tremoille, (Alliances, Généalogie, &c. de la Maison de la) 356.
de Trente, sur le Concile. 466. 468. 470.
Trépargne de Menerville, *René.* 184.
Tribolet. 331.
Tricaut. 416.
Trincant. *Louis.* 355. 380.
de la Trinité, (Différends de l'Ordre) 63.
Triomphe de la Religion, &c. 185.
Tripatius, *Ludov.* 294.
Trippaut, *Leon.* 114. 118, *bis.*
Tristan de S. Amant, *Jean.* 430.
Tristan l'Hermite, *Fr.* 409. 429.

Triſtan, *Jean.* 202.
Trithemius, *Joannes.* 84. 443.
S. Triverii Vita. 321.
Trivorius, *Gab.* 97.
Tromp, (Vie de Corn.) 371.
le Trompette François. 161.
du Tronchet, *Eſtien.* 451.
du Troncy. 318.
Trottier. 322.
Troubles de France. 107. 110. Edits ſur les. 111.
Trouillard, *Pierre.* 299.
du Trouſſet de Valincourt, *Jean-Bapt.* 106. 440.
la Trouſſiere. 112.
de Troyes, *Jean.* 119, *ter.*
Troyes, (Ouvrages ſur la Ville de) 242.
Tuarrius, *Victor.* 307. 471.
Tubero, (la Mothe le Vayer.) 450.
Tubœuf, *F. L.* 272.
Turellus, *Petrus.* 208.
Turenne, (Liberté du Vicomté de) 326.
de Turenne, (Vie, Panegyrique, &c. du Vicomte) 112. Campagnes en Allemagne, Eloge, &c. 192.
Turge Loredan, *Marie.* (Marguerite Léonard) 82.
Turin, (Siege de) 195.
Turpin, *Thomas.* 234.
Turquois, *Laurent.* 212.
Tyſſot de Patot. *Simon.* 38.

V

Vaccon. 342.
Vachet, *Jean Ant.* 266.
Vaillant, *Clement.* 28, *bis.* 31. 212.
Vaillant, *Hugo.* 296.
du Vair, *Guill.* 445.
Vaiſſete, *Joſeph.* 97. 330, *bis.* 337.
Val de Grace, (Dome du) 259. Conſtitut. 274. Rituel. 275.
Valdor, *Jean.* 163.
de Valbonnays, *vide* Moret.
Valdori, *Guill.* 153. 165.
de Valence, (Siege) 188.
Valens, Ep. Aur. *Germanus.* 295.
Valens, *Petrus.* 174. 177. 204.
de Valenciennes, (Siege) 188. Hiſt. de. 237.
Valerius Maximus. 376.
Valerot, *Guill.* 103.
Valeſius, *Hadr.* 91. 113. 114, *bis.* 205, *bis.* 409.
Valeſius, *Henricus.* 76. 79. 375.
de Valincourt, *vide du* Trouſſet.
Valladier, *André.* 54. 88. 167, *bis.* 244, *bis.*
de la Vallée, *Jacques.* 225. 405.
des Vallées, (Pieces ſur Marie) 284.
de Vallemont, *Phil. Louis.* 297. 404.
de la Valliere, *vide de la* Baume.
de Valles, *Claude.* 350.
Vallot, *Ant.* 261.
de Valois, Reine de France, *Jeanne.* Sa Vie, Canoniſation, &c. 206.
de Valois, Duc d'Angoulême, *Charles.* 375.
Valteline, (Mem. &c. ſur la) 89. 173. 178.
de Vandœuvres. 190.
S. Vanne, (Pieces ſur la Congreg. de) 58.

Varamundus, *Erneſtus.* (Fr. Hotomanus) 129.
de Varaniś, (Varanius) *Valerandus.* 119. 121.
Varet, *Alexandre.* 5. 240.
de Vargas, *Franç.* 49.
Variétés hiſt. &c. 448.
Varillas, *Ant.* 82. 87. 119. 120, *bis.* 121. 125, *bis.* 132. 360.
Varin, *Jean. Phil.* 237.
le Vaſſeur, *Jacques.* 64. 233, *bis.*
de la Vaſſiviere, (Hiſt. de la Chapelle de N. D.) 323.
le Vaſſor, *Michel.* 49. 163.
S. Vaſt, (Office de) 255.
Vavaſſor, *Franç.* 444.
de Vauban, *vide le* Prêtre.
Vaudois, (Perſécution des) 71.
Vaugelas, *vide* Favre.
Vaultier. 193, *ter.* 435.
Vauvilliers, *Joan.* 198.
de Vaux, *Joan.* 401.
Vaux, (Hiſt. du Païs de) 88.
Vaux le Vicomte, (Vues de) 243.
le Vayer de Boutigny, (Rolland) 13, *ter.* 186.
Veenhuſius, *Joan.* 450.
Veiſſiere de la Croze, *Mathurin.* 442. 447.
Vellejus, *Hubertus.* 98.
Velliardus, *Jacobus.* 408.
Velſerus, *Marcus.* 36. 443.
S. Venant, (Siege de) 196.
de Venaſque de Fariole, *Ch.* 80. 353.
Venel. 89.
Veneroni, *Jean.* 424.
Veniſe, (Reception de Henri III, à) 133.
de Venuti, *Filipo.* 401. 435.
de Vera, *Jean Ant.* 85.
Verdelais, (N. D. de) 327.
du Verdier, *Ant.* 94. 102. 400. 420. 444.
de Verdun, *Jean-Bapt.* 187.
Vergerius, *Pet. Paul.* 49.
du Vergier de Hauranne, Abbé de S. Cyran, *Jean.* 307.
Vergier, *Jacques.* 431.
Vergilius, *Polydorus.* 362, *bis.*
de la Vergne, Comteſſe de la Fayette, *Marie Madel.* 184. 193.
de Vernant, *Jacq.* 10. Cenſure de ſon livre. *ibid.*
de Vernon, (le P.) *Jean Marie.* 116. 286.
Verny, *Franç.* 342, *bis.*
de Verone, *Franç.* (Jean Boucher) 158.
le Verrier, *Jean.* 349.
Verrue, (Siege de) 150. 173.
Verſailles, Plan de. 259. Planches gravées de. 280. Deſcript. &c. 281. Fête de. 458.
de Verſoris, *Pierre.* 414.
de Vertot, *vide d'*Aubert.
de Vertron, (Cl. Ch. Guyonnet) 182, *bis.* 359.
de Verville, (Beroalde) 429. 445, *bis.* 453, *bis.*
Veſtelunga, *Gio. Batt.* 20.
de Veterin du Reveſt, (Vie de Cather.) 343.
Vetus, *Jean.* 106.
Vezelay, (Chapitre de) 310. 461.
Vialart, *Charles.* 165.
Vialard, (Vie de Felix) 238. Reglemens de. 239.
Vialart, *Louis.* 356.
Viaud, *Théophile.* 429.
de Vias, *Balthaz.* 150.
de Vic, *Claudius.* 58. 330.

de Vic, *Gerardus.* 332.
Vicaire. 197.
Vicaires de N. D. (Procès des Chan. & hauts) 267. 268.
Victon, *Franc.* 64.
S. Victor, (Hist. de l'Abb. de) 274.
S. Victor de Marseille, (Privil. de) 342.
S. Victor en Caux, (Pieces sur l'Abbaye de) 288.
Victor, *Sextus Aurelius.* 75.
Victor Amedée II, (Son abdication) 80.
de Vidal, *Jean.* 324.
Videl, *Louis.* 104. 110.
Vienne, (Eloges, Hist. &c. de) 347.
Vienne, (Traité de Paix de) 395.
Vies des Saints. 71.
Vies d'Hommes Illustres. 401.
Vieville, *Pierre.* 226.
de la Vieuville, (Saisie des Terres du Marq.) 170.
de Vigenere, *Blaise.* 77. 78. 118. 132. 150.
de la Vigne, *André.* 120, *bis.*
Vignerius, *Jacobus.* 312.
Vigneron, (Vie de Magd.) 64.
Vignier, *Nic.* 87. 97. 99. 201. 205. 290. 307. 308. 354. 358.
S. Vigor, (Office de) 256.
Vigor, *Simon.* 10. 12. 15.
Vilopoggio, *Clodio.* 37.
Villani, *Joan.* 82.
de Villareal, *Emm. Fernandez.* 166.
de Villareal, *Franc.* 355.
de Villars, (Hist. du Duc) 112.
de Villars, *vide de* Montfaucon.
de Ville, *Antonius.* 179, *bis.* 222.
de la Ville, *Leon.* 130.
Villefon, *Franç.* 323.
de Villefort, *vide* Bourgoing.
Villefranche, (Mem. de) 321.
de Villegagnon. 126. 379.
de Villegomblain, *vid.* Racine.
de Villehardouin, *Geoffroy.* 77, *ter.*
Villepontroux, *Pierre.* 185.
de Villeroy, *vide* Neuville
Villery, *Jacq.* 405.
Villette, *Claude.* 232.
de Villette, *Philippe.* 117.
Villevaux, *Isaac.* 96.
Villevod. 198.
de Villiers-Hotman, *Jean.* 8. 155, *bis.*
de Villiers. *Pierre.* 431.
Villon (Corbeuil) *François.* 428.
Vincartius, *Joan.* 236.
S. Vincent Ferrier, (Hist. de la Translat.) 293.
Vincent de Paul, (Pieces sur sa Canonisation) 11. 51. Sa Défense, sa Vie, son Office. 65.
Vincent de Rouen. 336.
Vincent, *Philip.* 73.
Vincentius Belvacensis. 39, *bis.*
Vinchant, *Franç.* 372.
de Vineis, *Petrus.* 85.
Vinet, *Elie.* 325. 326, *ter.*
Vinet, (Statuts du Mon. de) 243.
Vinnius, *Arnoldus.* 19.
de Violaine. 191.
Violæi Tumulus. 296.

Viole, *George.* 309. 310.
Viottus à Clivolo, *Barthol.* 339.
Virgilius, *Publius.* 427.
de Virtemberg, (Mem. du Duc) 374.
Viſchard de S. Real. *Ceſar.* 425. 446.
Viſconti, (le Nonce) *Ch.* 49.
Viſeur, *R.* 231, *bis.*
Viſitation, (Vies de Superieures de l'Ordre de la) 65.
Viſſcher, *Nicolaus Joannes.* 368.
de Vitt, (le Comte) 395.
Vivaldus, *Joannes Ludovicus.* 202.
Vivant, *Franciſcus.* 15.
de Vivonne, (Réponſe, &c. du Duc) 238.
de Vizé, *vide d'*Auneau.
Ulloa, *Alfonſo.* 85.
Union, (Rem. ſur l'Edit d') 139.
Univerſitas Muſſipontana. 251.
Univerſité de Paris, Remontrances de. 118. (Differends, Hiſt. Privil. Benefices, &c. de.) 412. 413. 414. 415. 463. 467. 479. Univ. d'Oxford. 416.
Voeſin, ſieur de la Popeliniere, *Lancelot.* 34. 105. 125. 159. 220.
Voet, *Paulus.* 30.
Vogel. 23.
de Voiſins, *Joſeph.* 433.
Voiture, *Vincent.* 445.
Volkyr de Seronville, *Nicol.* 247.
de la Volpiliere. 386.
de Voltaire, *vide* Arouet.
à Vood, *Ant.* 416.
Vorſtius, *Joannes.* 47.
Voſſius, *Gerardus Joannes.* 35. 51. 417.
Vouet, *Simon.* 255. 260.
de Voyer de Paulmy d'Argenſon, Généal. 463.
Vrevin, *Louis.* 21.
Urſatus, *Sertorius.* 399.
des Urſins, *vide* Juvenal.
Urſinus, *Fulvius.* 375.
Urſtiſius, *Chriſt.* 84, *bis.*
Uſſerius, *Jacobus.* 38.
Uſuriers, Boutique des, 466.
Utenhovius. 125.
*d'*Utrecht, de Raſtad, de Bade, &c. (Pieces ſur la Paix) 393. 394.
de Vulſon de la Colombiere, *Marc.* 226. 260. 355. 358. 397, *bis.*
Uzez, (Factum de l'Ev. d') 463.
*d'*Uzès & de Cruſſol, (Maiſon) 356.

W

de Waghenare, *Petrus.* 60.
de Waha, *Guill.* 40. 323.
Walpol, *Robert.* 367, *bis.*
de Walſingham, *François.* 379, *bis.*
de Waſſebourg, *Richard.* 369.
Waſſemburgius, *Everardus.* 373. 386, *bis.*
Wats, *Wilhelmus.* 362.
Weiſſ. *Matthæus.* 2.
Wellwood. 43.
Wendelinus, *Godef.* 20. 70.
Weſſelingius, *Petrus.* 36.
Whear, *Degoreus.* 35.
de Wicquefort, *Abraham.* 8, *bis.* 41. 86. 381, *bis.*

Wilhelmus. 116, *bis.*
Wilhem, *Jean-Bapt.* 246.
Willart de Grecourt, *Jean-Bapt. Joseph.* 431.
Wilthelmius, *Alexander.* 114.
Winsemius, *Pierius.* 372.
de With, (Vie de Corn. & de Jean) 371. Mem. de Jean. *ibid.* 383.
de Woerden, *Ange Baron.* 181, *bis.*
Wlphy, (Vie de S.) 234.
Wœringanum Prælium. 246.
Wolfius, *Christ.* 449.
de Wré, *Olivier.* 369, *bis.*
Willelmus Brito. 116.

X

Xenopho. 74, *sexies.*
Ximenès, (Vie du Card. de) 360.
Xiphilin. 76.
Xylander, *Guill.* 75.

Y

d' Yennes, (Lett. du Marq.) 190. 315.
de S. Yon. 22.
S. Yves, (Martyrologe de) 273.
Yvetot; (Hist. du Roïaume d') 285.

Z

Zamoscus, *Joan. Sarius.* 131.
Zampinus, *Matthæus.* 138, *bis.* 154. 201. 209, *bis.*
de Zarate, *August.* 375.
Zawacki, *Theodorus.* 34.
Zehnerus, *Joachimus.* 2.
Zeillerus, *Martinus.* 90.
Zieglerus. *Gasp.* 366.
Zinzerlingius, *Justus.* 94.
Zonare, 76.
Zozimus. 76, *bis.*
de Zur-Lauben, *Beat-Fidele. Antoine-Jean-Dominique.* (Baron) 223.
Zypæus, *Franciscus.* 228.

FIN DE LA TABLE.

Kapl.
1500.